EL TIEMPO — Pronóstico oficial
Hoy: bueno, con poco cambio de temperatura
Ayer: Temp. máx., 20.5; mín., 12.7

LA NACION

Año LXI — Núm. 21.079 — BUENOS AIRES, SABADO 3 DE MAYO DE 1930 — PORTE PAGADO

BIBLIOTECA NACIONAL

PODRA COMENZARSE EL ESTUDIO DE LA ELECCION NACIONAL

A última hora, el presidente de la Cámara nombró la Comisión de Poderes

DOS PROTESTAS

Fueron formuladas por la derecha y los socialistas independientes

LOS DESIGNADOS

Ayer a última hora el presidente provisional de la Cámara de Diputados designó los miembros de la Comisión Especial de Poderes que deberá estudiar los diplomas de los diputados electos.

Antes de que el referido funcionario adoptara esa resolución se reunieron los bloques de la derecha y socialistas independientes, en sus respectivas salas de deliberaciones, a fin de considerar la actitud que correspondía asumir ante la demora producida en la organización de la mencionada comisión.

Resoluciones del bloque de la derecha

A las 14 se reunieron los diputados del sector de la derecha, bajo la presidencia del Dr. Landaburu. Después de un cambio de ideas se resolvió encomendar a la comisión especial que ha sido encargada de asesorar al bloque en los asuntos parlamentarios y políticos que proyectara una resolución con motivo de la situación en que se mantenía la Cámara hasta ese momento.

Dicha comisión, formada por los Sres. Rodolfo Moreno, Oscar Gómez Palmés y Laureano Landaburu, se expidió en un breve cuarto intermedio, aconsejando dirigir una nota al presidente provisional de la Cámara reclamándole el inmediato cumplimiento del artículo 20 del reglamento.

Aprobado el temperamento propuesto por dicha comisión, el presidente del bloque, Dr. Landaburu, dirigió la siguiente comunicación al presidente de la Cámara:

"Tengo el agrado de dirigirme al señor presidente comunicándole que el bloque de la derecha, en sesión de hoy, ha adoptado la resolución siguiente: El bloque de la derecha, en presencia de la injustificada demora del señor presidente provisional para designar la Comisión de Poderes, no obstante la imperiosa necesidad de que la Cámara se constituya cuanto antes para abordar los graves y numerosos asuntos de interés público que esperan su sanción, resuelve: Dirigirse al presidente provisional reclamándole el inmediato cumplimiento del deber impuesto por el artículo 20 del reglamento, que autoriza su elección precisamente para que designe la Comisión de Poderes; recordarle que el Congreso debió empezar sus sesiones el 1o. de mayo, conforme a lo establecido por el artículo 55 de la Constitución, y que es su retardo lo que impide la iniciación del período, desde que el Senado se ha organizado dentro de los términos legales".

También se resolvió agotar todas las medidas legítimas de acción para conseguir que el Congreso se constituya y funcione normalmente y a la brevedad posible.

En los otros bloques

Por su parte, los diputados socialistas independientes celebraron otra reunión a fin de considerar el mismo asunto. Resolvieron dirigir otra comunicación al presidente provisional de la Cámara redactada en los términos que informamos ayer.

El diputado Repetto, que había anunciado el propósito de solicitar con otros colegas una sesión especial para el caso de que ayer no hubiera sido designada todavía la Comisión Especial de Poderes, se entrevistó a las 18 con el presidente provisional, habiéndole éste anticipado que en ese momento había suscripto el correspondiente decreto organizando la referida comisión.

Fué designada la Comisión Especial de Poderes

A última hora el presidente provisional de la Cámara firmó un decreto designando para formar la Comisión Especial de Poderes a los siguientes diputados: Alejandro Miñones, Antenor Gómez, Gilberto A. Zavala y Enrique Mihura, personalistas; Edgardo J. Míguez, conservador; Héctor González Iramain, socialista independiente, y Enrique J. Mosca, radical antipersonalista.

Debido a lo avanzado de la hora en que fué dado a conocer el decreto, no estaba en la casa ninguno de los diputados designados para componer esa comisión, no habiendo sido posible, por esa causa, conocer la fecha en que quedará constituída. Como hoy en la Cámara se trabaja solamente medio día, es probable que hasta el lunes próximo no pueda iniciar sus tareas.

Se anticipa que el Dr. Miñones, como lo informamos en ediciones anteriores, será designado presidente de la comisión.

El presidente provisional de la Cámara dictó ayer un decreto al pie de la nota pasada por el bloque socialista independiente, comunicando que había designado al Dr. Héctor González Iramain para integrar la Comisión de Poderes, redactado en los siguientes términos: "Siendo facultad privativa del presidente provisional designar los miembros de la Comisión Especial de Poderes, en virtud de expresa disposición del reglamento de la Cámara, no ha lugar a lo solicitado". No obstante esa resolución fué designado el Dr. González Iramain, con lo cual se ha querido únicamente dejar a salvo las facultades de la presidencia.

LA RECIENTE VISITA DEL Dr. ALVEAR A ESPAÑA

El ex presidente argentino está muy agradecido por los honores recibidos

PARIS, 2 (H).—El ex presidente argentino Dr. Marcelo T. de Alvear, de regreso en París, manifestó que está muy agradecido por los honores y homenajes particulares recibidos de los soberanos y de la aristocracia españoles, que quisieron demostrarle sus simpatías.

Agregó que recibió una honda impresión cuando en una gran corrida de toros el matador le dedicó el toro, mientras la muchedumbre prorrumpía en entusiastas aclamaciones. La señora de Alvear se muestra también muy satisfecha de las atenciones recibidas durante su jira por España.

Las minorías parlamentarias en el caso político de Entre Ríos

Trátase de concertar esfuerzos para promover un movimiento de opinión pública en defensa de la autonomía amenazada

Ayer, en circunstancias en que por distintos motivos estaban en el Congreso el senador nacional Dr. Luis L. Etchevehere y los diputados nacionales Dres. Antonio de Tomaso y Héctor González Iramain, se encontraron en antesalas e iniciaron una conversación sobre asuntos parlamentarios y políticos de actualidad, que derivó luego a conclusiones interesante.

Se comentó primero la demora con que ha sido designada la Comisión Especial de Poderes de la Cámara y la presunción de que ese retardo para constituir el Congreso responda al propósito que se atribuye al Poder Ejecutivo de enviar una intervención federal a Entre Ríos.

El Dr. Etchevehere manifestó que no daba mucho crédito a tales rumores, porque le parecía que una medida de esa naturaleza constituiría un atentado tan insólito que podría hasta provocar cataclísmicas resistencias en la provincia intervenida. Sin embargo, agregó que era conveniente estar preparado para afrontar una situación semejante.

El Dr. de Tomaso manifestó entonces que tal vez sería necesario promover un movimiento de opinión a fin de defender los principios institucionales amenazados, los fundamentos de la ley electoral y el funcionamiento normal del Congreso. Esa acción debía realizarse en concordancia con todos los sectores de la oposición en ambas Cámaras del Congreso, sin excepción alguna.

Por su parte, el Dr. Etchevehere consideró indispensable estimular un movimiento de esa naturaleza y se comprometió a consultar con sus amigos políticos sobre la realización práctica de la iniciativa.

A su vez, los referidos diputados declararon que estaban autorizados por su partido para concertar con los otros sectores políticos de la minoría una acción parlamentaria en ese sentido.

La conversación se dió por terminada, considerando que todos estaban de acuerdo con la idea fundamental que había surgido en ese momento y que puede considerarse ajena a la organización de nuevas fuerzas políticas, y solamente tendiente a restablecer la normalidad institucional.

En la provincia se ha creado una expectativa absorbente

PARANA, 2. — Todos desean una solución respecto a la intervención, ya sea positiva o negativamente, pues se advierte una gran paralización del comercio, la industria y todas las demás actividades. Los créditos han sido restringidos por esa expectativa.

Esta mañana llegaron de Buenos Aires el presidente de la junta de gobierno personalista, D. Enrique Mihura, y el secretario, D. Juan Ramón César. Allí está D. Roberto Lanús, vocal de la misma.

Se cree que habrá una reunión en esa capital de la junta de gobierno con el objeto de buscar alguna solución decisiva.

EL COMERCIO DE LA ARGENTINA CON LA UNION Y G. BRETAÑA

Sir Alfred Robbins hizo en Londres consideraciones sobre ese tema

ARANCELES BRITANICOS

(Especial de La Nación)

LONDRES, 2. — El movimiento de la opinión pública británica hacia el establecimiento de un nuevo sistema arancelario, iniciado por la campaña de Lord Beaverbrook, está recibiendo adhesiones de diverso origen.

Un destacado diario australiano trata editorialmente el asunto, y con el título de "Sólo el que nos compra nos podrá vender" apoya la política de Beaverbrook y del partido del imperio británico, y recuerda que hace un cuarto de siglo Australia ofreció a Gran Bretaña poderosos incentivos para ingresar en un sistema de reciprocidad comercial, pero que no recibió estímulo alguno, fuera de ciertas rebajas insignificantes. "Los intereses del productor — dice el diario — hacen que Australia no pueda hacer concesiones de importancia a los productos británicos, mientras Gran Bretaña siga haciendo pedidos fuera del Imperio. Recientemente una comisión económica británica visitó a la Argentina, el Brasil y el Uruguay, con la recomendación de concertar convenios especiales para la compra de artículos similares a los producidos en Australia. El comercio de las naciones sudamericanas con Gran Bretaña deja un saldo favorable a aquéllas, mientras que en el caso nuestro la balanza comercial nos es adversa. El Commonwealth es partidario de que se dé preferencia a Gran Bretaña pero si falta un sentimiento favorable en este país, Australia podrá verse obligada a tender la mirada a los Estados Unidos".

Por otra parte, Sir Alfred Robbins, destacado periodista británico que visitó las naciones sudamericanas tiempo atrás, en un discurso pronunciado en un almuerzo del London Commercial Club, citó la opinión de un ciudadano norteamericano íntimamente relacionado con los círculos financieros y económicos, de que la tendencia futura de la explotación comercial norteamericana será hacia la América del Sur, en vista de las inmensas riquezas naturales que encierra. Sir Alfred propició la intensificación del comercio con la América del Sur y detalló las relaciones comerciales entre Gran Bretaña y la Argentina, que se basan sobre sólidos cimientos, no solamente en su faz financiera sino también por la buena voluntad y confianza que las caracterizan. En vista de esos factores, Sir Alfred Robbins advirtió el peligro que hay en perturbar esas relaciones comerciales tan extensas y recíprocamente remunerativas por la adopción de aranceles. "La Argentina tiene confianza en los británicos y en los productos de Gran Bretaña — expresa —, hecho que comprobé reiteradas veces durante mi estada allí; éste es un capital que no debe perderse. Se dice que las naciones sudamericanas nos compran, proporcionalmente a su población, menos que los Dominios, pero por ello no debemos implantar sistema alguno que tienda a irritar a los argentinos".

UN NORTEAMERICANO EN EL REICHSTAG

El profesor Butler pronunció un discurso en el parlamento alemán

BERLIN, 2 (AP).—El profesor Nicholas Murrey Butler, primer norteamericano que ha hablado en el Reichstag, pronunció un discurso en alemán haciendo votos en favor de una paz universal, apoyada por un bienestar económico. Atribuyó la gran prosperidad de los Estados Unidos a su considerable comercio, no dificultando por impuestos u otras cargas y pronosticó la próxima creación de los Estados Unidos de Europa como unidad económica.

UN NUEVO CODIGO DE LA RUSIA SOVIETICA

REVAL, 2 (H).—Comunican de Moscú que ha entrado en vigor un nuevo código, el que concede a los miembros del ejército rojo y a sus familias numerosos privilegios y prorrogativas, tanto en los dominios de la agricultura como en la instrucción pública, los impuestos, el pago de derechos, las tarifas postales y la habitación. Los mayores privilegios se conceden a los miembros de la policía secreta.

LAS TORMENTAS EN LOS E. UNIDOS HAN CAUSADO VICTIMAS

Según se anuncia, hubo 23 muertos y los heridos son numerosos

CIUDADES ARRUINADAS

NUEVA YORK, 2 (AP). — Las tormentas esporádicas, de carácter ciclónico, han ocasionado por lo menos 17 muertos en ocho estados del centro y Noroeste. Además figuran seis desaparecidos, por cuya suerte se teme, y numerosos heridos.

Ciudades y granjas arruinadas

NUEVA YORK, 2 (AP).—La serie de tornados que azotó el jueves a tres estados del valle del Missouri ha dejado arruinadas las ciudades y las granjas. Hasta ahora no se conoce el número de muertos y heridos.

Por lo menos se sabe que siete personas han perecido y centenares quedaron heridas por la tormenta en el nordeste de Nebraska, donde numerosas casas quedaron derruídas en una gran extensión.

Doce personas perecieron en el valle del Missouri

NUEVA YORK, 2 (H).—Anuncian de Kansas City que el violento ciclón que azotó el valle del Missouri destruyó varias factorias y propiedades y causó la muerte de doce personas.

La localidad de Pender no sufrió daños

NUEVA YORK, 2 (H).—La localidad de Pender, que se creía destruida por el ciclón que azotó al país, no sufrió daño alguno.

Detalles recibidos de Tekaman anuncian que por carecerse de energía eléctrica durante el temporal los médicos debieron cuidar a los enfermos alumbrándose con velas. En esas condiciones tuvieron que atender a los numerosos heridos por el temporal, algunos de los cuales se hallan graves.

Los muertos llegan a 23

CHICAGO, 2 (AP).—Hasta ahora se sabe que han perecido 23 personas a causa de las tormentas de ayer en el Oeste. Los daños causados en las propiedades se calculan en más de un millón de dólares.

HOY LLEGARA A PARIS EL DIRECTOR DE "LA NACION"

PARIS, 2 (H). — Procedente de Génova llegará mañana a esta capital el director de La Nación, don Jorge A. Mitre.

DESCUBRIMIENTO DE UN CUADRO DE TICIANO

Un lienzo adquirido en 10.000 francos fué atribuído al maestro veneciano

DETROIT, 2 (H). — Se ha descubierto que un cuadro recientemente adquirido en 10.000 francos por el Instituto de Bellas Artes de esta ciudad de una colección privada, es una obra de Ticiano.

El cuadro fué pintado en 1565 y se estima que vale de cuatro a siete millones de francos.

LAS ACTIVIDADES COMUNISTAS EN LOS ESTADOS UNIDOS

Whalen acusa a la Tercera Internacional de fomentar las agitaciones obreras

INSTRUCCIONES SECRETAS

Dió a la publicidad algunos documentos que revelan esa actitud rusa

LOS COMPLICADOS

(Especial de La Nación)

NUEVA YORK, 2.—El jefe de policía de Nueva York, Mr. Whalen, formuló hoy una serie de cargos contra la Tercera Internacional de Moscú, a la que acusa de mantener agentes secretos en este país y en la América del Sur, con el propósito de fomentar huelgas, revueltas, actos de violencia y provocar "crisis económicas", con el fin de que los comunistas consoliden su situación. El jefe de policía ha probado los cargos que formula con la entrega a los diarios de copias fotográficas de varios mandatos y órdenes escritas del Komintern para dirigir las actividades de los comunistas radicados aquí. Los documentos contienen, entre otras órdenes, instrucciones para organizar revueltas el día 1o. de mayo, y la policía está convencida de que no hay duda de que las medidas enérgicas que tomó ayer impidieron que ocurrieran graves disturbios.

Asegura Mr. Whalen que los documentos tienden a complicar a la corporación comercial Amtorg, de Nueva York, cuyos jefes siempre han asegurado que sus intereses en los Estados Unidos tienen un carácter puramente comercial.

Entre los personajes a quienes se dirigen los mandatos figura Pedro Bogdanov, ex presidente del Supremo Consejo Económico de los Soviets, quien llegó aquí a principios del mes de enero pasado para encabezar la junta de directores de la Amtorg. Entre otros nombres rusos familiares que aparecen en los documentos asombrosamente insolentes, figura el de Sheftel, y se supone que se trata del representante de Salud Pública soviético en este país, el de Boris Skvirski, el "embajador social" sin carácter social, de los Soviets, y jefe de la junta de información rusa en Washington; además, el de William Z. Foster, jefe de los comunistas norteamericanos, a quien se declaró culpable, junto con otros, de incitar a la revuelta en la plaza Unión, de Nueva York; el de Saúl Bron, ex presidente del directorio de la Amtorg, y el de Delgass, ex secretario particular de Dzerjinski, el sanguinario jefe de la Cheka.

Bogdanof se negó hoy a aparecer ante los periodistas que acudieron a entrevistarlo, pero uno de sus ayudantes hizo una declaración en su nombre, el que dijo que la carta reproducida por los diarios y que, según se asegura, fué escrita por un representante de la Amtorg, es fraguada.

Boris Skvirski, que fué entrevistado por los periodistas en Washington, declaró que todos los documentos dados a la publicidad eran fraguados, y otros comunistas residentes en Nueva York afirmaron lo mismo que él.

El comisionado de policía, Mr. Whalen, por su parte, ha hecho las siguientes declaraciones:

"Las actividades de los comunistas en los Estados Unidos atrajeron la atención del Departamento de Policía, a causa del gran número de huelgas violentas e innecesarias, las cuales, según aseguraron los representantes obreros del país, eran fomentadas por el gobierno de los Soviets. El Departamento del Trabajo de los Estados Unidos también se quejó de la situación creada, por medio de su representante en Nueva York. La acumulación de una serie de pruebas circunstanciales me indujo a poner el asunto en manos de la Junta de Informaciones en lo Criminal, y después de una investigación difícil y cuidadosa se descubrió que los representantes obreros tenían razón, y que la Internacional de Moscú operaba en los Estados Unidos por medio de ciertas agencias que tenían establecido su cuartel general en Nueva York para fomentar huelgas y desórdenes en todo el país.

"Los documentos confiscados hablan por sí mismos. Se notará que no llegaron al país por el correo ordinario, sino por correos de las embajadas rusas en París y en Berlín. El agente de la O. G. P. U., G. Graffpen, como se demuestra en uno de los documentos, recibió instrucciones para convocar a una reunión en Seattle a todos los agentes soviéticos en este país, con el fin de promover desórdenes el día 1o. de mayo. Grafpen ha residido en este país desde el año 1927. En la lista de los comunistas, dada en una carta escrita por Grafpen a la empresa Amtorg, figuran los operadores más peligrosos de la O. G. P. U. en este país, incluso Delgass.

"Además, en otro de los documentos, se ordena que cierto artículo que apareció en el diario "Pravda", en el cual se describía la crisis económica de los Estados Unidos, se imprimiera y distribuyera entre las masas obreras y también entre los miembros del ejército y de la marina".

El documento que contiene referencias directas a las actividades comunistas en la América del Sur, es el mandato a Grafpen, fechado en Moscú el 3 de enero de 1930. Este documento lleva la advertencia de "Absolutamente confidencial", y se explica en él que Grafpen es despachado nuevamente a los Estados Unidos con el cargo de representante general de la sección de operaciones del Komintern. El mandato dice, en parte, lo siguiente:

"Se le enviarán a usted nuevas órdenes por medio de los correos diplomáticos. Debe cooperar con el compañero Bogdanof y consultarle en los asuntos relativos a los negocios Deberá estar también en contacto permanente con el camarada Kraekski, quien en su misión política en la América del Sur deberá estar subordinado a usted".

En el mismo documento se agregan ciertas instrucciones para convocar a una reunión en Seattle a los agentes comunistas, con el propósito de discutir los planes para fomentar desórdenes el día 1o. de mayo.

Declaración de la Amtorg Trading Corporation

SEATTLE, 2 (AP). — Los agentes locales de la Amtorg Trading Corporation acusan a "los rusos blancos u otras personas celosas del desarrollo comercial entre los Estados Unidos y los Soviets" de la falsificación de ciertos documentos publicados en Nueva York, los cuales procuran demostrar que dicha compañía se ocupa veladamente en fomentar revueltas en el país.

LA INMIGRACION LATINO-AMERICANA EN LOS E. UNIDOS

El senador Copeland pedirá que sea reconsiderado el rechazo del proyecto Harris

WASHINGTON, 2 (AP). — El senador demócrata por Nueva York Mr. Copeland anunció que pedirá que sea reconsiderada la votación mediante la cual el proyecto Harris sobre inmigración fué devuelto a estudio de la comisión correspondiente. El proyecto tiene como objetivo restringir la inmigración latino-americana en la Unión.

La votación recaída ha sido considerada como definitiva.

HA DISMINUIDO LA EXCITACION EN TODA LA INDIA

Siguen los rumores sobre la probable detención de Gandhi

NUMEROSOS ARRESTOS

LONDRES, 2 (AP). — La versión difundida en esta capital de que el Gobierno ha decidido arrestar a Gandhi ha circulado también en Karachi, según un despacho recibido del corresponsal del "Daily Mail" en esa ciudad. Este dice que se cree que si Gandhi lleva a cabo su amenaza de hacer una incursión sobre el depósito fiscal de sal en Dharsana, será detenido. Agrega que se han tomado disposiciones para que el virrey y el gobierno de Bombay adopten medidas en conjunto, en caso necesario.

El corresponsal añade que la reciente manifestación de fuerza del Gobierno ha tenido efecto saludable, puesto que las revueltas han disminuído mucho y se limitan casi exclusivamente a los voluntarios nacionalistas.

La Cámara de Comercio Hindú

CALCUTA, 2 (H). — Realizó hoy su sesión trimestral la Cámara de Comercio Hindú. El presidente de la misma criticó enérgicamente la política del gobierno del Virreinato.

Condena de un "leader" nacionalista

MADRAS, 2 (H). — Fué condenado a un año de prisión el "leader" nacionalista Venkatapay.

Periódicos quemados

CALCUTA, 2 (AP). — Un grupo de estudiantes que se opone a la ordenanza de censura establecida por el Gobierno hizo arder una pila de periódicos.

La campaña antialcohólica entre las mujeres

JALALPUR, 2 (AP). — Siete de las mujeres voluntarias que siguen a la señora de Gandhi continuaron su campaña en esta ciudad para tratar de apartar del vicio a las mujeres que se embriagan con "toddy"; pero éstas les causaron una gran decepción, pues les manifestaron que seguirán bebiendo el "toddy", ya que no pueden comprar arroz y "ghee".

El "ghee es manteca clarificada por cocción y que después se deja enfriar.

D. MIGUEL DE UNAMUNO ATACO AL REY ALFONSO Y AL Gral. MARTINEZ ANIDO

Pidió que sean exigidas las responsabilidades, empezando por las del propio soberano

(Especial de La Nación)

MADRID, 2. — Por primera vez desde su regreso a España la voz de D. Miguel de Unamuno se ha hecho oír en Madrid y justamente desde la tribuna en que compareció hace años para pedir, con su acento cálido, que fueran exigidas y sancionadas las responsabilidades de Marruecos. Habló esta tarde en su tono característico, entre anecdótico y conceptuoso, justificando el empleo de la anécdota por ser lo más indicado "allí donde no hay categorías".

Pero también, observó, la anécdota puede ser categórica. Y bien precisas y substanciosas eran las que él iba relatando entre la atención del auditorio, cortada únicamente de cuando en cuando por incontenibles y atronadoras salvas de aplausos. No hubo apenas vivas ni mueras. Las palabras previas, muy justas, del Dr. Marañón, exhortando a los oyentes a que conservaran la serenidad en esta hora en que los más obligados a guardarla — Marañón aludía a la inconcebible actitud de la policía a la llegada de Unamuno, ayer — acaban totalmente de perderla, fueron atendidas. Pocos auditorios han dado nunca una prueba a la vez más contundente de entusiasmo y de autodominio, y quienes, deseando esgrimir un argumento más contra la docta casa, la acusaban de haber abierto sus puertas al escándalo y al alboroto, han quedado totalmente desautorizados con el espectáculo de hoy.

Unamuno hizo la historia de su destierro, trazando paralelamente, con singular acierto, la historia de la dictadura. De los hombres de la dictadura solamente eligió a uno, para fustigarlo sin piedad: Martínez Anido, sobre el cual lanzó, con gran fuerza acusatoria, cuantas confidencias le hicieron los antiguos políticos en sus visitas en París y Hendaya.

Contó cómo, casi con lágrimas en los ojos, hombres que fueron ministros de la Gobernación antes de la dictadura le relataron lo ocurrido en Barcelona bajo la etapa de Martínez Anido. Sin respetar su carácter de confidencia, pues él, Unamuno, siempre ha creído que al pueblo se le debe toda la verdad, los testimonios definitivos de los ex ministros Conde de Bugallal y Portela Valladares y de políticos como Puig y Cadafalch se engarzaron uno en otro, para culminar en una declaración del propio Martínez Anido, publicada en un diario de Zamora durante la dictadura. Esta declaración, a juicio de Unamuno, hubiese provocado en otro país más sensible a la justicia el procesamiento de Martínez Anido y su conducción a presidio. La declaración se refiere a cómo él, Martínez Anido, había llevado adelante la lucha contra los sindicalistas en Barcelona.

De Primo de Rivera apenas habló. De los demás ministros de la dictadura tampoco. Todo el ataque ha ido dirigido contra Martínez Anido y contra el Rey. Recordó, a propósito del rey Alfonso, la ya célebre entrevista en el Palacio de Oriente, cuando fué a ver al soberano por deseo de éste y en compañía del entonces presidente del Consejo, Conde de Romanones. Repitió aquello que tantas veces ha contado:

"Que se exijan las responsabilidades, las de todos, incluso las mías", dijo el Rey.

"Pues bien: todas y, desde luego, las suyas", vuelve a contestar Unamuno.

Censuró durísimamente la política exterior de España en los últimos seis años. De toda esa ignominia ha sido la juventud española, principalmente, la que ha comenzado a salvar a España. La que la ha salvado de la primera dictadura "y de esta de ahora, que es peor". Porque la lucha, según él, no está en las Cortes, se les llame constituyentes o como se les llame. La lucha está en la calle.

Se escucharon ovaciones delirantes y prolongadas. No se produjo incidente alguno.

LA ARISTOCRACIA SEVILLANA OFRECIO UNA COMIDA AL REY

El soberano declaró que la situación política de España es muy difícil

SEVILLA, 2 (H).—En el curso del banquete organizado por personalidades de la aristocracia sevillana en honor del rey Alfonso, los oradores que hicieron uso de la palabra manifestaron su ferviente adhesión al soberano. Este, contestando a esas manifestaciones, declaró que, si bien es cierto que la situación política de España es muy difícil en la actualidad, el país volverá pronto a la situación normal.

La familia real saldrá hoy para Madrid

SEVILLA, 2 (H).—La reina Victoria Eugenia y las infantas Cristina y Beatriz partieron hoy con destino a San Lucar, con el fin de pasar el día en compañía del infante D. Alfonso de Orleans.

Esta noche en el Palacio Real se realizó un banquete de despedida ofrecido por el Rey en honor de las autoridades sevillanas.

La familia real partirá mañana con destino a Madrid.

FUE APLAZADA LA HUELGA DE ASTURIAS

Se acordó elevar los jornales en un siete por ciento

MADRID, 2 (AP).—Reunidos los comisionados de patronos y obreros de las minas de Asturias, se acordó aplazar la huelga anunciada para hoy, elevar los jornales en un siete por ciento y, finalmente, someter el acuerdo definitivo a un congreso obrero que se llevará a cabo en breve.

ESPAÑA CELEBRO LA FIESTA NACIONAL DEL DOS DE MAYO

En Madrid se realizó la tradicional procesión cívico-militar-religiosa

MADRID, 2 (AP). — La fiesta nacional del 2 de Mayo ha sido celebrada en Madrid con la tradicional procesión cívico-militar-religiosa.

Las tropas desfilaron en el Paseo del Prado, ante el obelisco levantado en memoria de los mártires de la Independencia.

El Uruguay se adhirió oficialmente a la fiesta

(Especial de La Nación)

MONTEVIDEO, 2. — Para festejar el Día de España se celebraron hoy diversos actos que no por sencillos dejaron de adquirir contornos simpáticos. Por disposición municipal fueron iluminadas extraordinariamente la avenida Dieciocho de Julio y la plaza Independencia, destacándose en esta última, en el frente del Palacio Salvo la bandera formada con lamparillas gualda y rojo.

En la Escuela España se desarrolló el programa anunciado, en presencia del ministro plenipotenciario de dicho país, D. Alfonso Danvila, los miembros del cuerpo diplomático y autoridades escolares; y en el Club Español se realizó la velada ya tradicional.

Por su parte, el arzobispo de Montevideo, monseñor Juan F. Aragone, como adhesión de la iglesia uruguaya, dispuso que en todos los templos y capillas de la Capital repicaran las campanas y se enarbolaran banderas nacionales y españolas.

El ministro recibió en el palacio que ocupa la Legación, en el bulevar Artigas, a los miembros caracterizados de la colectividad española, quienes le llevaron su saludo afectuoso.

ENTREGA DE UNA PLACA DEL CIRCULO DE LA PRENSA DE B. AIRES

El Sr. Lence entregó la placa que esta entidad dedica a la Asociación de la Prensa madrileña

MADRID, 2 (AP). — El periodista D. José R. Lence entregó hoy, en una solemne ceremonia, la placa que el Círculo de la Prensa de Buenos Aires dedica a la Asociación de la Prensa de la capital española.

El Sr. Lence pronunció un discurso encomiástico de la unión argentino-española. Le contestó, agradeciéndole el obsequio, el presidente de la Asociación de la Prensa de Madrid, D. José Francos Rodríguez.

INAUGURO SUS VIAJES EL CABO SAN ANTONIO

Salió de Cádiz con pasajeros y carga para la América del Sur

CADIZ, 2 (AP).—La motonave Cabo San Antonio, el mayor buque mercante construído hasta ahora en España, ha inaugurado sus viajes, con pasajeros y carga, a la América del Sur, al salir hoy en dirección al Brasil. Irá luego al Uruguay y a la Argentina.

La Compañía Ibarra establecerá un servicio regular entre Cádiz, Río de Janeiro, Montevideo y Buenos Aires.

LA CONFERENCIA NO FUE TURBADA POR INCIDENTE ALGUNO

En el local del Ateneo solamente se permitió la entrada a los socios

PALABRAS DE MARAÑON

MADRID, 2 (AP). — D. Miguel de Unamuno pronunció en el Ateneo su anunciada conferencia acerca del actual momento político. Los alrededores estaban ocupados por numerosas fuerzas policiales y se habían adoptado grandes precauciones para evitar disturbios.

En el recinto del Ateneo no entraron sino los socios y reinó completo orden durante el acto.

Antes de que comenzase a hablar D. Miguel de Unamuno, el presidente del Ateneo, Dr. Gregorio Marañón, pidió a los socios que mantuviesen el orden, para evitar los ataques al Ateneo y la posibilidad del cierre del mismo. Añadió que él, personalmente, había asumido la responsabilidad del acto. Pidió al público que aplaudiera solamente, sin lanzar gritos de ninguna especie.

Madrid volvió a la normalidad

MADRID, 2 (AP). — La ciudad ha vuelto a la normalidad después de los choques de anoche entre la policía y los manifestantes reunidos para recibir al Sr. Unamuno. Algunos de los heridos fueron hospitalizados, pero la mayoría regresaron a sus hogares. Muy pocos de los cincuenta heridos que se calculan lo fueron de gravedad, pues los más sólo recibieron contusiones y pequeños tajos.

El general Berenguer dió poca importancia a estos choques y dijo que no tuvieron significado político.

La Academia de Jurisprudencia

MADRID, 2 (H). — La Academia de Jurisprudencia, en la sesión que realizará el 5 del actual, examinará las responsabilidades de los ex ministros de la dictadura, que forman parte de la Academia, por el cierre de la misma ordenado en el año 1929.

La actuación de la policía en Barcelona

BARCELONA, 2 (AP). — El gobernador civil ha manifestado que, después de las averiguaciones realizadas al respecto, se ha establecido que la policía estuvo correcta en el cumplimiento de su deber a la llegada del ex penado Comte, el sábado pasado. Fué el público quien la obligó a intervenir para poner orden.

LOS ARTICULOS DE D. SANTIAGO ALBA EN "LA NACION"

Serán reproducidos por "La Voz de Galicia" de La Coruña

(Especial de La Nación)

LA CORUÑA, 2— "La Voz de Galicia" de esta ciudad anuncia que, autorizada por La Nación, publicará los cuatro artículos en que D. Santiago Alba enjuiciará la obra de la dictadura. Después de historiar las persecuciones sufridas por el ex ministro de Estado, "La Voz de Galicia" concluye así su artículo:

"La opinión de D. Santiago Alba, que tanto significa en el actual momento histórico nacional, ha sido requerida por el gran rotativo La Nación de Buenos Aires. Y los mismos cuatro artículos en que la condensará D. Santiago Alba para aquel importante diario serán los que, simultáneamente con él, publicará "La Voz de Galicia".

CONFERENCIAS DEL CONDE KEYSERLING

Habló en Barcelona de las culturas hispánica y catalana

(Especial de La Nación)

BARCELONA, 2.—El conde Keyserling ha dado tres conferencias en Barcelona, la última de las cuales pronunció hoy.

Manifestó el filósofo alemán que no puede oponerse la cultura hispánica a la cultura catalana, porque debe hablarse siempre, no de España, sino de las Españas. Las culturas nunca están en pugna y no se debe hablar de opresiones y escisiones: se debe hablar solamente de ideales ibéricos.

Prepara ahora el conde Keyserling un ciclo de conferencias que pronunciará en el Teatro de la Princesa, de Madrid, sobre "El reino espiritual español". Analizará el problema de la unión hispánica frente a América. No cabe hablar, a su juicio, de la unidad de raza de los españoles, que son distintos entre sí y, a su vez, distintos de los americanos. Existe, evidentemente, un sentido espiritual homogéneo.

El conde Keyserling juzga que los catalanes son fríos y objetivos y los castellanos ardientes y subjetivos.

EL TEMPORAL EN EL NORTE DE ESPAÑA

El gobernador civil de Zaragoza realiza una inspección para apreciar los perjuicios

ZARAGOZA, 2 (H).—El gobernador civil, acompañado por varios ingenieros, partió hoy en jira de inspección por la provincia para apreciar los perjuicios causados por la crecida del Ebro y aconsejar al Gobierno las medidas de defensa y los socorros que deben prestarse a las regiones inundadas.

Trabajos de reparación

ZARAGOZA, 2 (H).—Con el fin de reparar los destrozos causados por las recientes inundaciones marchó a Osera un destacamento de tropas de ingeniería.

PABLO SIDAR EMPRENDIO VUELO A OAXACA

Realizará las últimas pruebas para su vuelo a Buenos Aires

MEJICO, 2 (AP). — El coronel Pablo Sidar levantó vuelo esta mañana para San Jerónimo, estado de

SUMARIO

Además de los que van en esta página, la presente edición contiene, entre otros, los siguientes materiales:

NOTICIAS DEL EXTERIOR
La situación política de Alemania. Página 2
Doumergue se embarcará hoy para Argel . . . . . Pág. 2
Las tormentas causaron víctimas en los Estados Unidos . . . Pág. 2
Ha disminuído la excitación en toda la India . . . . . Pág. 2
Italia proclama el carácter defensivo de su programa naval. Pág. 2
Rabindranath Tagore inauguró en el Teatro Pigalle de París una exposición de dibujos y acuarelas. Página 2
En Sevilla fué inaugurado el Congreso de Geografía e Historia americanas . . . . . Pág. 2
Hoover hizo declaraciones optimistas respecto a la situación económica de los Estados Unidos. Página 2
Los comerciantes londinenses ofrecen carne congelada en bolsas de papel transparente . . . . Pág. 3
El aviador Mermoz llegó a Kenitra. Página 3
Las exequias del Conde de La Vaulx. Página 3
Señala un aumento considerable el comercio de la Unión con la América latina . . . . . Pág. 3
La celebración de la fiesta obrera del 1o. de Mayo . . . . Pág. 4

INFORMACIONES DIVERSAS
Fué inaugurada la segunda exposición de radio, fonografía y cinematografía . . . . . Pág. 9
El "broadcasting" se presenta con nuevos aspectos . . . . Pág. 9
Esta tarde será inaugurada la octava exposición de avicultura. Página 10
Cayeron lluvias en una vasta extensión del país . . Pág. 10
Pueden ejercer en el país los profesionales que vienen contratados. Página 12
La Cámara de lo Criminal no hizo lugar al pronunciamiento de un juez que libertaba al autor de un homicidio . . . . . Pág. 26
En siete días ha llegado por vía aérea correspondencia de los Estados Unidos . . . . . Pág. 26
El Concejo Deliberante resolvió celebrar una sesión especial el lunes próximo para terminar con el asunto de las ferias de concentración . . . . . Pág. 26
Dos delincuentes se desacataron a tiros contra dos vigilantes. Pág. 26
Han sido libradas al público las nuevas plazas de Versalles y Laniers Sur . . . . . Pág. 26

NOTICIAS DEL INTERIOR
Córdoba: La Comisión de Poderes del Senado resolvió esta madrugada aprobar los diplomas de todos los electos . . . . . Pág. 4
Rosario: Amplió un proyecto de obras de pavimentación el Concejo Deliberante . . . . . Pág. 4
Buenos Aires: Para las obras de ampliación del hospital de Quilmes se acordó un subsidio extraordinario . . . . . Pág. 7
La policía activa las gestiones para esclarecer el hecho sangriento ocurrido en San Martín . . . Pág. 7
Santa Fe: El Consejo de Educación fué intimado a presentar una rendición de cuentas. . . . Pág. 14
Santiago del Estero: Los diputados oficialistas propusieron la adopción de medidas extremas . . . Pág. 14
La Plata: El nuevo gobierno de la provincia celebró ayer su primer acuerdo, sin adoptar en él resolución alguna . . . . . Pág. 14
Bahía Blanca: Un verdadero homenaje popular resultó la recepción al ex gobernador Sr. Vergara. Página 14
Tucumán: En general aprobó la Cámara de Senadores el proyecto de empréstito, con asistencia del ministro de Hacienda . . Pág. 14
El intendente municipal dará amplios informes a la comisión parlamentaria designada para la investigación . . . . . Pág. 14

ECOS Y SUELTOS
El intercambio con los Estados Unidos . . . . . Pág. 8
La línea provincial a Bahía Blanca . . . . . Pág.

Oaxaca, donde realizará las últimas pruebas para el vuelo sin etapas hasta Buenos Aires, que proyecta iniciar el 11 del corriente.

Aterrizó en Montevideo el avión de la Panagra

(Especial de LA NACION)

MONTEVIDEO, 2. — Esta tarde aterrizó en el campo de aviación de Melilla el aparato de la empresa Panagra, destinado al servicio rápido postal entre los Estados Unidos y las capitales del Plata. Venía tripulado por el piloto Colliver y el mecánico Dávila. También llegó, finalizando con todo éxito su vuelo, el avión bimotor Curtis, dirigido por el aviador Williams, a quien acompañaba su esposa. La llegada de ambos aparatos había despertado bastante interés en esta capital, lo que pudo ponerse en evidencia claramente esta tarde, ante la numerosa concurrencia que se trasladó al campo de Melilla. Tanto el piloto Colliver como Williams tienen el propósito de regresar a Buenos Aires mañana a primera hora.

El servicio entre Casablanca y Tolosa

CASABLANCA, 2 (H). — Ha sido inaugurado el servicio aéreo entre Casablanca y Tolosa. El nuevo avión, que efectúa el primer viaje en esta línea, ha llegado a esta ciudad. Conduce a bordo a numerosos periodistas.

Proyecto de una aviadora británica

LONDRES, 2 (AP). — "The Daily News" anuncia que Amy Johnson, aviadora de 23 años de edad, cuyo vuelo más largo hasta ahora ha sido de 320 kilómetros, se propone intentar sola un vuelo de Croydon a Australia el día 5 de este mes, con el propósito de superar el "record" alcanzado por Hinkler en un aparato liviano.

EL CORREO AEREO DE NUEVA YORK A B. AIRES

Lindberg voló de Puerto Cabezas a La Habana

PUERTO CABEZAS, 2 (AP). — Lindbergh levantó vuelo a las 5.55 rumbo a La Habana, en ruta hacia Miami, donde entregará hoy la correspondencia sudamericana al avión que realiza el servicio regular con Nueva York.

Llegó a La Habana

LA HABANA, 2 (AP).—Procedente de Puerto Cabezas aterrizó en ésta a las 12.50 el aviador Lindbergh.

Detalles del vuelo

NUEVA YORK, 2. — A pesar de ir acompañado de un oficial de ruta, el coronel Lindbergh actuó como tal durante su vuelo de hoy, de Puerto Cabezas a La Habana. A los diversos conocimientos que posee Lindbergh hay que agregar también el de la radiotelegrafía.

Lindbergh llegó a Miami

MIAMI, 2 (AP).—El aviador Lindbergh descendió aquí hoy a las 16.3, procedente de La Habana.

Estadística del correo aéreo francés

PARIS, 2 (H).—La compañía de transportes aéreos Air Union ha publicado una estadística del movimiento de pasajeros y de carga realizado desde su fundación en el año 1919.

En 1919 transportó 340 pasajeros y 9178 encomiendas y recorrió 150.400 kilómetros.

En 1929 transportó 17.069 pasajeros y 949.917 encomiendas y recorrió 1.861.393. kilómetros.

El total del movimiento efectuado en el transcurso de diez años, desde su fundación, ha sido el siguiente:

Se han transportado 70.831 pasajeros y 4.379.085 encomiendas postales y efectuado un recorrido de 8.780.207 kilómetros.

EL ESTUDIO DE LOS MEDIOS PARA IMPEDIR LA GUERRA

Sigue realizándolo el comité de arbitraje y seguridad de la S. de las Naciones

GINEBRA, 2 (AP).—Las diferencias de opinión sobre el pacto Kellogg fueron escuchadas hoy por el comité de arbitraje y seguridad de la Sociedad de las Naciones, que está considerando el tratado general para intensificar los medios para impedir la guerra.

Durante la discusión de la moción británica para que en los términos del tratado se reconozcan la existencia y el valor del pacto Kellogg, el Sr. De Castro, del Uruguay, anunció que su país no participará en tal tratado si se menciona el pacto. Agregó que el Uruguay y otros cinco miembros de la Sociedad de las Naciones no son firmantes del pacto Kellogg, y opinó que el Brasil nunca lo firmará.

El Sr. Cornejo, del Perú, defendió el pacto y expresó su creencia de que el Brasil no objetará su mención en el tratado.

El presidente Benes dijo que pasará el asunto a estudio del comité de redacción, con la esperanza de lograr que se reconcilien los puntos de vista del Uruguay y del Perú.

El trabajo del comité de arbitraje fué interrumpido por el ruido de los motores del Graf Zeppelin, que voló sobre el secretariado de la Sociedad antes de efectuar un círculo sobre Ginebra y regresar a Friedrichshafen.

EL EMPRESTITO DE LAS REPARACIONES

BRUSELAS, 2 (AP). — En la reunión que celebraron esta tarde los banqueros internacionales se llegó a un acuerdo final de todos los puntos relacionados con las cuestiones técnicas y judiciales de la emisión del empréstito de las reparaciones por 300.000.000 de dólares.

Las recomendaciones serán sometidas a los delegados de los países interesados reunidos en París, la semana próxima.

Se espera que el empréstito será emitido tan pronto como Gran Bretaña e Italia ratifiquen el plan Young.

GRAN INCENDIO EN UNA FABRICA DE BOULOGNE

El siniestro ha causado pérdidas por valor de 3.000.000 de francos

BOULOGNE-SUR-MER, 2 (H). — Un pavoroso incendio se ha producido en una fábrica de plumas y lápices de esta ciudad. El fuego estalló a las tres de la madrugada. Se ignora hasta ahora el origen del incendio. Las pérdidas han sido calculadas en más de 3.000.000 de francos.

PEDRO BREUER

Falleció en Berlín

BERLIN, 2 (AP). — Ha fallecido a la edad de 74 años el eminente escultor Pedro Breuer, quien fué premiado con medalla de oro en la Exposición de París en 1900 por su grupo en Mármol "Adan y Eva". Otra de sus obras notables es la estatua en bronce de Carlomagno, en el palacio del Reichstag.

EL CONGRESO DE GEOGRAFIA DE LA AMERICA ESPAÑOLA

Fué inaugurado en Sevilla bajo la presidencia del rey Alfonso

LOS DISCURSOS

SEVILLA, 2 (AP).—El rey Alfonso inauguró solemnemente el Congreso de Historia y Geografía Americanas ante las autoridades y los congresistas, que representan a diversos países de la América Central, del Norte y del Sur.

La inauguración se verificó en el teatro de la Plaza de España, de la Exposición Ibero-Americana, que estaba adornado con banderas de los países congresistas.

El ministro de Estado, Duque de Alba, dió la bienvenida a los delegados. En representación de los países hispano-americanos hizo uso de la palabra el delegado de Panamá, Sr. de la Vega, quien expresó el deseo de que todas las naciones de habla española aclaren su historia colonial, ya que con ello se desvanecerán las falsedades acumuladas acerca de la obra de España, acreedora, más que ninguna otra, a todo género de elogios.

Expresó también el Sr. de la Vega sus deseos de que el rey Alfonso vaya a América para recibir muestras del afecto general.

Después los congresistas se reunieron por secciones para discutir los distintos puntos sometidos al congreso.

La señora de García Mansilla

MADRID, 2 (AP). — La señora de García Mansilla, esposa del embajador de la Argentina en Madrid, saldrá en breve para Jibraltar, en donde se embarcará con destino a Roma, para tomar parte en el Congreso Internacional de Damas Católicas.

La señora de García Mansilla llevará la representación de las damas católicas de la Argentina.

Homenaje a un filántropo gallego

VIGO, 2 (Esp.). — En Ningrán, el pleno del Municipio proclamó, por unanimidad, hijo predilecto del distrito a D. Laureano Lemos, industrial de Buenos Aires y fomentador del progreso de Valle Miñor.

Los hermanos Manuel y Laureano Lemos, filántropos del valle nativo, son los cofundadores de las Escuelas Hispano-Argentinas de Miñor e iniciaron las obras de construcción del gran balneario de Panjón, que costará muchos millones. A la realización de este proyecto contribuye el capital argentino. Se aspira a que Panjón sea uno de los más bellos balnearios de Europa.

Los concejales elogiaron el patriotismo de los hermanos Lemos y de otros residentes en la Argentina y el Uruguay.

La crisis de la indusria minera

CARTAGENA, 2 (AP).—La crisis de trabajo ocasionada por la paralización de la industria minera se ha agravado con los nuevos despidos de obreros en la Sociedad Constructora Naval.

Una comisión visitó al alcalde para rogarle que intervenga.

Huelga en Madrid

MADRID, 2 (H).—Se anuncia que los cocineros se declararán en huelga el día 12 del actual.

Bodas en Galicia

VIGO, 2 (Esp.).—Se han efectuado los siguientes enlaces matrimoniales: en Rubianes, la Srta. Flora Galván con D. Hipólito Abalo; en Redondela, Sajamonde, la Srta. Perpetua Miguez Largo con D. Victoriano Fernández; en Vigo, la señorita Pura Conde Mouriño con D. Manuel Rodríguez López, la Srta. Carmen Rey con D. Santiago Cuadrado, la Srta. Dolores González Lois con D. Emilio Fernández Sárdoma, la Srta. Clara Rieiro Rodríguez con D. Alvaro Lores; en Coya, la señorita María Huncal Núñez con don Juan Rodríguez Fernández; en Villagarcía, la Srta. Herminia Seijo con D. Antonio Quintans Rey; en Portas, Lantaño, la Srta. Rosalina Buceta Quintana con D. Rafael Legeren Campos.

Fallecimientos en Galicia

VIGO, 2 (Esp.).—Han fallecido: en Rubianes, Da. Pilar Casas, viuda de Suárez, y D. Domingo Conde Oubel; en Tuy, D. Bonifacio Menéndez Conde; en Sandianes, Orense, D. Vicente Rivas Fernández; en Vigo, don Francisco Castro Diéguez, Da. Basilisa Arias Rodríguez y D. Rafael Menacho Martín; en Bueu, Da. Elilla Dávila de Rosales; en Beluso, D. José Carballo Ferradas; en Bayón, Da. Corinta Castellanos Paseiro; en Pontevedra, D. Camilo Abal García; en Salcedo, D. Benito Peón Lino y Da. Amparo Acuña Vidal; en Morente, Da. Dolores Loureiro Ruibal; en Oya, Vigo, Da. Pilar Guisande Hermida; en Manufe, D. Manuel Alonso; en Torno, Orense, don Ramón Trigás; en Filgueira, don Manuel Rodríguez Moure; en Cesures, Da. Rosa Lapido; en Cangas, Da. Serafina Barreiro Pillado, viuda de Sotelo, y en Freijeiro, Vigo, D. Eduardo Posada Otero.

Hoover hizo declaraciones optimistas respecto a la situación económica de los Estados Unidos

WASHINGTON, 2 (AP).—Al hacer uso de la palabra ante la reunión anual de la Cámara de Comercio de los Estados Unidos, Hoover agradeció a los dirigentes industriales y comerciales su cooperación en la estabilización de las fuerzas económicas del país, después del derrumbamiento ocurrido en Wall Street hace seis meses. Manifestó que dicha obra constituye uno de los experimentos económicos más notables que registra la historia y que tuvo un éxito verdaderamente excepcional. Dijo que en lo que respecta al porvenir, es de esperarse un período de prosperidad sin duda alguna.

A consecuencia del éxito obtenido hasta ahora, Hoover manifestó que se abandonará la creencia de que las alzas y las bajas constituyen algo así como una enfermedad que debe seguir su curso, y que, por lo tanto, nada podrá hacerse por impedirlas o aliviarlas.

"No acepto el punto de vista fatalista — dijo — de que el descubrimiento de un medio para restringir la especulación está fuera del alcance del pueblo norteamericano." El Presidente prometió que se harán estudios detenidos con el objeto de arbitrar medios tendientes a lograr una mayor estabilización en el futuro.

"No hemos resuelto completamente las dificultades—agregó—y necesitamos mantener todas las agencias y todas las fuerzas que hemos puesto en acción hasta que hayamos avanzado suficientemente en el camino hacia una prosperidad estable. Sería aventurado afirmar que podremos alcanzar la cúspide económica, pero existen muchas seguridades de que los Estados Unidos se encuentran encaminados hacia una situación social satisfactoria, mediante la conservación de la industria privada y con amplias oportunidades para la iniciativa particular."

Al referirse al proceso de restablecimiento, Hoover dijo que la confianza ha sido mantenida, el pánico monetario y la restricción de los créditos han sido evitados, los capitales se han hecho más abundantes, los mercados de inversiones han absorbido más de 2.000.000.000 de nuevos valores y no se ha registrado alguna quiebra bancaria o industrial de importancia. Dijo, además, que no ha habido rebaja de salarios de consideración, ni tampoco huelgas o "lockouts". Expresó que el índice más elevado de la desocupación ha pasado y que la aceleración de los programas de construcciones asegura que las cifras correspondientes experimentarán una nueva disminución.

M. DOUMERGUE SE EMBARCARA HOY CON DESTINO A ARGEL

Ayer partió para el puerto de Tolón, donde lo espera un crucero

EL SEQUITO

PARIS, 2 (H).—Con destino a Tolón, partió hoy el presidente Doumergue, acompañado por los ministros de Marina, de Obras Públicas, de Aviación y de Marina Mercante y por el mariscal Franchet D'Esperey. M. Doumergue se embarcará a bordo de un crucero que zarpará mañana con destino a Argel, donde asistirá a los festejos del centenario de la conquista.

INAUGURACION DE UN MONUMENTO A VIVIANI EN ARGEL

Se efectuará mañana con la asistencia del presidente Doumergue

(Especial de LA NACION)

PARIS, 2. — El domingo se inaugurará en Argel, ante M. Doumergue, el monumento a Viviani. El eminente autor dramático Saint-Georges de Bouhelier, cuñado de Viviani, evoca hoy en "Le Journal", en un admirable artículo, las graves horas que vivió Viviani durante la guerra y el fallecimiento de su esposa, que determinó, a su vez, la muerte del gran orador. Le presenta cual fué: lleno de pasión, pero frío en el aspecto, y traza la memorable sesión del 4 de agosto, en donde, después de un discurso patético de Viviani, se realizó la unión sagrada.

Empero, sus ensueños de fraternidad, progreso social y paz, barridos por aquel cataclismo, no le impidieron cumplir con su deber como jefe del Gobierno, prestando importantes servicios al país en misiones como la del viaje de propaganda a los Estados Unidos, acompañado por Joffre, que determinó la entrada de los norteamericanos en la guerra.

"Después de la paz—expresa el articulista—sólo le atrajo el retiro y se negó a volver al poder, porque éste le proporcionó únicamente tormentos, penosas responsabilidades y amarguras. Conoció toda clase de triunfos. Ningún orador obtuvo tantas veces el "affichage" de sus discursos, pero sólo le preocupaban los destinos de Francia, su resurgir económico, el orden de cosas nuevas que alboreaba en Ginebra, la esperanza de una paz universal duradera. Eso era solamente lo que preocupaba a su gran espíritu".

La administración de las colonias portuguesas

LISBOA, 2 (AP). — El Gobierno ha entregado a los diarios un proyecto de decreto, por el que se modifica el artículo 5o. de la Constitución, que se refiere a la administración de las colonias. Las modificaciones tenderán a establecer un contacto más estrecho entre las colonias y la metrópoli. Se sabe que el cambio ha sido motivado por el reciente motín de Angola.

VICTOR MANUEL III PARTIO DE GAETA RUMBO A SICILIA

Los barcos de guerra fondeados en la bahía rindieron honores

EL YATE SAVOIA

GAETA, 2 (AP).—El rey Víctor Manuel partió a bordo del yate real Savoia, con destino a Sicilia. Fué despedido por las autoridades civiles y navales. Los barcos de guerra fondeados en la bahía hicieron las salvas de estilo. El puerto se halla profusamente adornado con banderas.

Partida del cardenal Lepicier

CIUDAD DEL VATICANO, 2 (AP). —El Papa ha fletado el vapor Città di Napoli, que conducirá al cardenal legado Lepicier al congreso eucarístico de Cartago. El cardenal y los miembros de su séquito serán los únicos pasajeros.

El Città di Napoli partirá de Nápoles el lunes próximo, al mismo tiempo que el vapor Argentina, que transportará a los peregrinos italianos.

VITTORIO PICA

Falleció en Roma

(Especial de LA NACION)

ROMA, 2. — Ha fallecido el ilustre crítico de arte Vittorio Pica, quien fué durante muchos años secretario de la Exposición Internacional de Venecia.

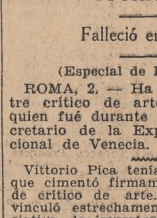

Vittorio Pica tenía una vasta obra que cimentó firmamente su prestigio de crítico de arte. Su nombre se vinculó estrechamente a cuanta iniciativa de importancia dejó una fecha en el desarrollo moderno de las bellas artes italianas. Nació en Nápoles el 28 de abril de 1868. Dotado de una vocación de crítico puro, desde muy joven significó su criterio una voz respetable en todos los ambientes peninsulares y su larga acción recibió hace poco, en 1928, el homenaje de los más grandes pintores actuales de Italia, que organizaron en su honor una muestra importantísima de telas; Gabriel D'Anunzio expresó en esa fecha su propia admiración por el que rigió durante tantos años la suerte de los "biennali" venecianos y por su obra constante y meritoria.

Vittorio Pica deja volúmenes de la importancia de "Arte aristocrático", "El arte del Extremo Oriente", "Literatura de excepción", "El arte japonés en el museo Chiossone de Génova", "La galería del arte moderno en Venecia", "Los impresionistas franceses", "El arte mundial en Roma, en 1911", obras que divulgaron y profundizaron los ricos hallazgos de una severa disciplina crítica.

"RECORD" FEMENINO DE VUELO DE DURACION

Fué superado por Lena Bernstein

PARIS, 2 (AP). — Lena Bernstein, aviadora francesa, estableció un "record" femenino de permanencia en el aire, pues ha cumplido ya 32 y media horas de vuelo y aun continúa su tentativa, que, según un radiotelegrama que envió a las 16.55, prolongará hasta las 20 de hoy.

El "record" anterior pertenece a otra aviadora francesa, Maryse Bastié, con cerca de 27 horas de vuelo.

Batió el "record" absoluto sin acompañante

LE BOURGET, 2 (H). — La aviadora Lena Bernstein descendió a las 19 horas 4 minutos 58 segundos 1/5, después de haber volado durante 35 horas 46 minutos y 55 segundos, con lo que batió el "record" mundial femenino de duración, que poseía Maryse Bastiá y el "record" mundial absoluto de duración sin acompañante.

En Italia se proclama el carácter defensivo del programa naval que, empero, inquieta al extranjero

(Especial de LA NACION)

ROMA, 2.—La impresión causada en el extranjero por el proyecto de construcción de nuevas unidades navales de guerra italianas es observada con la mayor atención por la prensa y el público de Italia. Por lo general, los diarios extranjeros lo consideran como la consecuencia de los resultados obtenidos en la conferencia de Londres, en el sentido de que Italia se muestra decidida a aplicar prácticamente el principio de la paridad naval que le fué negada por Francia.

El crítico naval de "Daily Telegraph" opina que las nuevas construcciones darán a Italia una superioridad indiscutible en algunos tipos, particularmente en los cruceros medianos y los grandes exploradores, de manera que terminadas estas construcciones la proporción de sus fuerzas con relación a Francia sería de quince contra diez, y, además, la construcción de los veintidós nuevos submarinos la pondría al nivel de Francia en esta arma. "Manchester Guardian" advierte que no se trata de un caso nuevo, pues desde hace años tendía Italia a alcanzar la paridad de armamentos con Francia. "Morning Post" dice que algunas de las nuevas naves de guerra italianas son más eficaces que las británicas del mismo tipo, y concluye: "Todo esto demuestra cuán oportuna fué la inserción de la cláusula de salvaguardia para las tres grandes potencias, que se refiere al posible aumento de los armamentos de las naciones continentales". Finalmente los diarios norteamericanos manifiestan que Italia tenía muchos asuntos atrasados que arreglar como compensación, puesto que no ha logrado ponerse de acuerdo con Francia.

La prensa italiana contesta insistiendo aún sobre el carácter esencialmente defensivo de los armamentos italianos, en que no figura ninguna gran nave de guerra. Agrega la prensa italiana que, examinando las condiciones generales de la armada, se observa desde 1922 que, como consecuencia de la guerra y de la radiación de las naves anticuadas, quedó reducida a 192.000 toneladas, pero que hoy tiene 304.000 si se computan los buques que se encuentran en construcción. Si se suman a éstas las unidades proyectadas más recientemente, la armada alcanzará a cerca de 400.000 toneladas, de modo que la flota italiana seguirá siendo muy inferior a la francesa. Al costo de las construcciones proyectadas, valuado en 1000 millones de liras, debe agregarse al menos 1500 millones de liras para terminar las construcciones en obra. Esta flota responde al concepto que se tiene de su empleo en el Mediterráneo. En diversos tipos de submarinos solamente se verifica el aumento hasta alcanzar un número de 54 unidades, con 45.000 toneladas, frente a las 52.000 que representan el tonelaje de Gran Bretaña, Estados Unidos y el Japón. Después de terminadas las nuevas construcciones, Italia tendrá aún derecho a otras 75.000 toneladas, de las que haría uso en caso de que lo creyera necesario.

Intranquilidad en París

PARIS, 2 (AP).—En los círculos oficiales reina cierta intranquilidad, provocada por el programa de construcciones navales de Italia para el año 1930, que suma exactamente el mismo tonelaje que Francia se propone construir este año, o sean 43.000 toneladas. Si Italia construye 22 submarinos más, como se propone hacerlo, llegará a la paridad con Francia en las fuerzas submarinas, y este hecho, según se dice en las esferas oficiales, dificultará las negociaciones que, como quedó establecido en la conferencia naval de Londres, deben realizarse entre Francia e Italia.

INCENDIO EN UN POZO DE PETROLEO

Con breves interrupciones dura desde hace más de un año

BUCAREST, 2 (AP). — En un pozo de petróleo de Moreni, que está ardiendo desde hace más de un año, hubo una breve interrupción del fuego, durante el cual salió gran cantidad de petróleo. Luego el pozo quedó nuevamente envuelto en llamas y humo, produciéndose una fuerte explosión, que abrió una serie de grietas parecidas a las del cráter de un volcán. Los esfuerzos para extinguir el fuego se interrumpieron momentáneamente. Los habitantes de los alrededores temen que se produzcan nuevas explosiones.

La época en que vivieron los mastodontes

WASHINGTON, 2 (AP).—El doctor W. B. Scott, de la Universidad de Princeton, ocupándose del esqueleto de mastodonte encontrado en el Ecuador, sostuvo la teoría de que los mastodontes vivieron en las Américas hasta la cuarta centuria, y no se extinguieron hace 50.000 años, como se cree.

FUE PRESENTADO AL REICHSTAG EL NUEVO PRESUPUESTO

El ministro de Hacienda anunció medidas de rígida economía

LA SITUACION POLITICA

(Especial de LA NACION)

BERLIN, 2.—Se han reanudado las sesiones del Reichstag en medio de la situación confusa creada por la crisis de los partidos Nacionalista y Demócrata. En la reciente reunión de la gran comisión administrativa del Partido Nacionalista se había adoptado una moción de censura contra los diputados nacionalistas que votaron por el gobierno de Bruening. Quedó consagrada en dicha reunión la jefatura del Sr. Hugenberg sobre la del antiguo jefe nacionalista Conde de Westarp, que capitaneaba a los diputados disidentes. Estos eran 36, es decir, algo más de la mitad del grupo parlamentario nacionalista. La comisión administrativa imponía, pues, la autoridad del partido sobre la decisión de la mayoría del grupo parlamentario.

El resultado de esto ha sido que se han convertido en adversarios el Sr. Hugenberg y el Conde de Westarp. El Sr. Hugenberg, tipo de pequeño burgués, representa el espíritu nacionalista intransigente, místico, antigubernamental, demagógico en política extranjera. El Conde de Westarp, tipo de gran burgués, representa al tendencia gubernamental conservadora. Puede decirse que el Partido Nacionalista alemán con estas dos figuras simboliza en el Conde de Westarp la Capital y en Hugenberg la provincia.

El Conde de Westarp ha desdeñado el anatema de la comisión administrativa, y ha reunido en un restaurante de Berlín a sus diputados, de los cuales han acudido 28, y acordó con ellos mantener su actitud, que es de oposición al gobierno de Bruening, pero reservándose la libertad de apoyarlo siempre que por la gravedad de las circunstancias así lo estimen oportuno. Se ha colocado así fuera de la jurisdicción del partido, aunque no quiere ser él quien promueva la escisión, y deja al Sr. Hugenberg la responsabilidad de arrojarle del partido, si es que a ello se atreve.

El Partido Nacionalista se muestra hasta este punto dividido en sus dos cabezas más visibles, en sus dos espíritus subterráneos, el político y el místico, y en sus dos organizaciones: la comisión administrativa y el grupo parlamentario.

No menos grave es la crisis del Partido Demócrata. La actitud del diputado Tantzen, especialista en cuestiones agrarias, que por no aprobar la reforma de Schiele se ha marchado del partido, es uno de los síntomas del descontento dominante entre los demócratas alemanes, que quisieran retirar del Gobierno a su ministro, Sr. Dietrich, y pasarse a la oposición. Las juventudes demócratas se muestran impacientes, y consideran incompatibles sus ideas con los procedimientos del gobierno actual. Otros demócratas veteranos se inclinarían también a abandonar el partido, pero con un propósito contrario al de las juventudes, pues desearían prestarse a formar un nuevo partido gubernamental con los populares, los centristas y elementos nacionalistas como el Conde de Westarp.

Tal partido es una de las soluciones en que se piensa para terminar con la crisis de los partidos, que imposibilita toda base firme necesaria a la dura acción gubernamental impuesta ahora a Alemania por el cumplimiento del plan Young. El gobierno de Bruening, sin contar con esta base, ha tenido que presentar hoy en el Reichstag el presupuesto para 1930. El ministro de Hacienda, Sr. Moldenhauer, en su discurso ha sostenido su decisión de nivelar el presupuesto, ante todo.

En este orden de ideas hay que diferenciar el déficit del presupuesto del déficit de tesorería. Es menos grande éste que aquél. La economía alemana encierra la contradicción de necesitar el mantenimiento de impuestos y gravámenes para nivelarse financieramente, mientras necesita suprimirlos y facilitar a la producción capitales para intensificar su funcionamiento económico. El Sr. Moldenhauer ha anunciado medidas de rígida economía, no sólo en los gastos generales del Estado, sino en los gastos particulares de municipios y corporaciones, llegando a anunciar el establecimiento de una inspección para los gastos municipales, y prometiendo que el apoyo ofrecido a las provincias agrícolas orientales no rebasará los límites que permita la nivelación del presupuesto.

Las discusiones del presupuesto en perspectiva no facilitarán la existencia del gobierno de Bruening, quien no podrá blandir la amenaza de la disolución del Reichstag con un efecto tan satisfactorio como en las votaciones últimas. El Sr. Vogel, diputado socialista, lo ha hecho saber así, respondiendo a Moldenhauer. Si hay partidos que se descomponen, hay otros que parecen no temer a la confrontación que implicará la realización de nuevas elecciones.

Corpus Barga.

Petición de auxilio de un petrolero británico

MARSELLA, 2 (H). — Una estación radiotelefónica ha interceptado el siguiente mensaje de un navío francés: "Fraissinet, vapor británico petrolero, pide auxilio en los 38° 8' de latitud norte y 1° 14' de longitud oeste". El navío francés hizo saber que se encuentra en el lugar del siniestro.

En Méjico hay una madre que ha tenido 37 hijos

MEJICO, 2 (AP). — El diario "Excelsior", en su esfuerzo por encontrar la madre más prolífica de Méjico, supo que en Tuxtla Gutiérrez, capital de Chiapas, la señora de Leoncio Chavarría, durante 40 años de casada, tuvo 37 hijos, de los cuales 23 varones y 14 mujeres.

Excepto el del primer hijo, los 18 nacimientos restantes fueron gemelos.

EL PROGRAMA NAVAL DE LOS E. UNIDOS

Opina el senador Robinson que no conviene introducirle modificaciones

MAS BUQUES

WASHINGTON, 2 (AP).—El senador Robinson declaró que no será conveniente para los Estados Unidos modificar su programa de construcciones navales, de acuerdo con las disposiciones del pacto tripartito, agregando que ello ocasionará la inversión de unos 100.000.000 de dólares por año por parte de la Unión. "Los Estados Unidos — terminó diciendo el legislador — deberán construir más buques o, de lo contrario, abandonar su posición de potencia naval".

Fué aplazada la entrega de tres cruceros

WASHINGTON, 2 (H).—De fuente autorizada se anuncia que se ha aplazado la entrega de tres cruceros norteamericanos, por cuanto se tiene interés en estudiar nuevos planes. Sin embargo, la demora no excederá de un mes y no afecta en forma alguna al programa general de construcciones navales.

ESCALA FORZOSA DEL AVION RIO DE JANEIRO

La pérdida de una hélice lo obligó a posarse en Montevideo

(Especial de LA NACION)

MONTEVIDEO, 3.—El aeroplano Río de Janeiro, que venía con pasajeros del Brasil, con destino a Buenos Aires, tuvo que hacer escala en este puerto a causa de haber perdido una de las hélices a la altura de la playa Malvin. Esta deficiencia será subsanada mañana.

EL Dr. JULIO PRESTES IRA A LOS E. UNIDOS

Saldrá el 20 del corriente en el Almirante Jaceguay

RIO DE JANEIRO, 2 (AP). — De San Pablo se anuncia oficialmente que el presidente electo de la República, Dr. Julio Prestes, se trasladará el 20 del corriente a los Estados Unidos. Acompañarán al futuro primer magistrado algunos miembros de su familia, un médico, un secretario, y dos funcionarios del cuerpo diplomático. La comitiva realizará el viaje a bordo del buque brasileño Almirante Jaceguay, el que se dirigirá a Nueva York. Los visitantes permanecerán en Washington dos días. Después realizarán una jira de ocho días por diversas ciudades de la Unión, con el propósito de conferenciar con banqueros y comerciantes. Más tarde la comitiva se embarcará con destino a Europa a bordo de uno de los buques de la carrera, con el propósito de regresar al Brasil en el Giulio Cesare.

JUICIOS DE "LA REVUE DE L'AMERIQUE LATINE"

Se refieren a obras de algunos artistas argentinos

(Especial de LA NACION)

PARIS, 2. — El número de mayo de "La Revue de l'Amérique Latine" publica dos poemas inéditos de Gloria Alcorta, un capítulo de la última novela de Manuel Gálvez, traducido por Georges Pillement, con un juicio crítico del traductor; un interesante estudio de René Richard acerca de las consecuencias de las elecciones argentinas, y una elogiosa crítica de Henri Larroque sobre el reciente concierto de José André, "personalidad — dice — doblemente prestigiosa, como músico y como crítico de LA NACION, el gran diario de Buenos Aires. Aunque André posee la tribuna más bella y envidiable que pueda desearse, no debe creerse que es ella únicamente la que da autoridad a sus juicios, pues, por sí mismo, André es un espíritu altamente cultivado, cuya erudición se hermana con un sentido analítico muy desarrollado".

LA CONVENCION DE LA DEUDA OTOMANA

El gobierno turco contratará un especialista extranjero para reorganizar las finanzas

CONSTANTINOPLA, 2 (AP). — Las negociaciones entre los delegados de los poseedores de títulos de la deuda otomana y los del gobierno turco tuvieron como resultado un acuerdo para modificar la convención de la deuda. Los delegados acordaron modificar la convención y el gobierno turco propuso contratar a un especialista extranjero para reorganizar las finanzas nacionales. Mientras tanto, el Gobierno no pagará la anualidad correspondiente al período actual.

Rabindranath Tagore inauguró en el Teatro Pigalle de París una exposición de dibujos y acuarelas

(Especial de LA NACION)

PARIS, 2.—En su mapamundi primaveral—pasan de mayo a julio continentes y pueblos,—París pone ahora el dedo sobre el Asia. Le toca el turno al arte asiático. El moderno teatro Pigalle le consagra en estos días su novísima escena y su galería subterránea. Mientras en la primera triunfa la compañía japonesa Nipón-Geki-Kyokai con su repertorio "kabuki" del siglo XVIII de tragedias, comedias, mimodramas, danzas y combates de sable, abajo, en la Galería de Arte, ha inaugurado hoy su exposición de dibujos y acuarelas Rabindranath Tagore.

La Condesa de Noailles, que ha sido, con Victoria Ocampo, la organizadora y animadora de esta original manifestación artística, explica así en el prólogo del catálogo de las obras expuestas cómo nació la desconocida vocación de Tagore:

"Mientras componía sus libros, mezclados de astros invisibles, se amontonaba alrededor del poeta su obra pictórica como una multitud danzante, desconocida de su razón y que venía de todos los puntos del mundo a abordar en su isla serena. Con su bella mano color de blanca paloma escribía sus poemas y en las márgenes del manuscrito, embriagado súbitamente por un inefable elixir, se sentía arrastrado lejos de la estrecha y rigurosa labor y librado a las fuerzas indomables de la imaginación. Abocetaba y luego desarrollaba, perfeccionaba, los tesoros de lo inconsciente, convertido en sumiso discípulo de un guía celeste".

Poetas, prelados, diplomáticos, académicos, críticos, artistas, desfilaron esta tarde por la Galería Pigalle, guiados por los dos genios tutelares del poeta, que, vestido con su blanco sayal de lino, atraía más miradas que sus acuarelas, mientras estampaba en los catálogos su firma, temblorosa como un garabato del destino.

EL SPORT EN EL EXTERIOR

SE HIZO A CAMPOLO UNA NUEVA PROPUESTA

NUEVA YORK, 2 (AP).—Un promotor de Oakland ofreció un combate a Victorio Campolo, en California, contra un adversario que escogería el argentino.

Felipe, que actúa como manager de su hermano, contestó que hasta el lunes no podrá decidir nada, día en que se cumplirá el plazo dado a Madison Square Garden para que le hagan proposiciones; pasada esa fecha es muy probable que tome en cuenta las ofertas que les han hecho de Chicago y Oakland.

PROSIGUIO EN MILAN UN CAMPEONATO DE TENNIS

MILAN, 2 (AP).—En el campeonato italiano de tennis el jugador norteamericano William Tilden venció a De Stefani, miembro del equipo italiano para disputar la copa Davis, por 6-2, 6-4 y 6-3.

El francés Brugnon venció al norteamericano Coen por 3-6, 6-4, 4-6, 6-1 y 6-2.

Tilden y Coen vencieron, en un partido de dobles, a Demartino y Sertorio, por 6-3, 3-6, 6-2 y 6-1.

Entre los demás ganadores de los matches de singles figuraron el Barón de Morpurgo, Prenn y la señorita Luisa Alvarez.

FOOTBALL BRITANICO

Portvale afianza su posición

LONDRES, 2 (AP). — Portvale se afianzó en el campeonato del Norte de la Liga Inglesa de Football, al derrotar ayer a Doncaster por 2 a 1.

En la segunda división Bristol City venció a Hull City por 1 a 0.

Fué suspendido un dirigente del Preston Northen Club

LONDRES, 2 (AP).—John Ewarth, ex jugador internacional escocés de football y miembro del Preston Northend Club, fué suspendido por la comisión de la Asociación Inglesa de Football por haberse comprobado que trató de sobornar a los jugadores del Bury Club para que perdieran contra Bradford City el 28 de abril. Bury venció en ese match.

Negóse autorización para actuar a un team soviético

LONDRES, 2 (AP). — El secretario del Interior, Mr. Clynes, negó permiso a un team soviético de football para realizar una jira por Gran Bretaña, alegando que tal visita lleva fines de propaganda comunista.

COPA DAVIS

Los primeros singles entre España y Bélgica

AMBERES, 2 (AP). — El equipo español de tennis ganó el primer match de la primera rueda por la disputa de la copa Davis. Maier venció a Lacroix, de Bélgica, por 3-6, 6-1, 6-2 y 6-3.

El segundo match fué ganado por Bélgica. E. W. Bank venció a Junico, de España, por 6-4, 7-5, 2-6, 2-6 y 6-1.

Los ganadores de la primera rueda se medirán en la segunda con Yugoeslavia o Suecia.

El match Yugoeslavia v. Suecia

BELGRADO, 2 (AP). — Hoy empezaron los matches entre los equipos de tennis de Yugoeslavia y Suecia, por el campeonato por la copa Davis.

En el primer partido de singles Friendrich, de Yugoeslavia, venció a Rambert, de Suecia, por 6-3, 1-6, 6-4, 5-7 y 6-4.

El segundo match de singles, entre Soeffel, de Yugoeslavia, y Cederstrom, de Suecia, tuvo que suspenderse debido a la obscuridad, cuando aquél llevaba una ventaja de dos sets contra uno, con un score de 4-6, 6-3 y 6-1.

Australia 2 v. Suiza 0

ZURICH, 2 (AP). — Australia venció a Suiza en los dos matches iniciales de singles por la disputa de la copa Davis. E. F. Moom derrotó a H. Chiesa, por 4-6, 6-2, 6-1 y 6-1, y Jack Crawford a Charles F. Aeschlimann, por un score de 6-0, 6-3 y 6-1.

Henri Cochet fué vencido en Biarritz

BIARRITZ, 2 (AP). — Lytteleton Rogers, que integra el team de Irlanda para la disputa de la copa Davis de tennis, venció a Henri Cochet en las finales del torneo local de cuatro sets.

Acerca de la separación de Austin del team británico

LONDRES, 2 (AP). — Austin negó haber sido separado del equipo británico para la copa Davis, agregando que no fué incluído para los próximos partidos a pedido suyo, porque necesitaba descansar después de los fatigosos matches que debió sostener con los representantes de Alemania.

Los japoneses vencieron a los húngaros en los primeros singles

BUDAPEST, 2 (AP) En el primer día de juego del torneo por la copa Davis los japoneses obtuvieron dos victorias frente a los húngaros.

Ohda venció a Pakads, por 6-1, 6-4 y 6-4, y Varada a Tehrling, por 2-6, 6-3, 8-6 y 6-2. Tehrling sufrió una torcedura de un tobillo durante la disputa del primer set.

Rumania v. Polonia

VAR

VERIFICARONSE EN PARIS LAS EXEQUIAS DEL C. DE LA VAULX

La ceremonia fúnebre tuvo efecto en el patio de Los Inválidos

EN EL AEREO CLUB

PARIS, 2 (H).—Llegó esta mañana procedente del Havre el féretro que contiene los despojos del Conde de la Vaulx, que fueron conducidos al Aero Club, donde los recibieron los miembros del consejo de administración y varios parientes del extinto. El ataúd, cubierto con la bandera tricolor francesa, fué transportado al salón del club, transformado en capilla ardiente.

El embajador de los Estados Unidos, Mr. Walter Evans Edge, rindió un último homenaje al extinto, depositando una corona en nombre del gobierno norteamericano.

La ceremonia en Los Inválidos

PARIS, 2 (H).—Los ministros, el general Gouraud, gobernador militar de París, los embajadores de varios países extranjeros, los agregados de aviación a las distintas legaciones y numerosas personalidades y amigos del extinto acompañaron los despojos desde el Aero Club hasta la iglesia de San Luis en los Inválidos.

Entre los numerosos asistentes conviene mencionar a los embajadores y ministros plenipotenciarios de todos los países de la América latina, quienes fueron especialmente a saludar los despojos, expuestos en el Aero Club de Francia.

La comitiva fúnebre circuló en medio de una muchedumbre silenciosa. Dos carrozas conducían las coronas y las flores enviadas por las asociaciones nacionales e internacionales de aeronáutica, cuyos miembros precedían al féretro.

Detrás de éste marchaban la familia del extinto, los miembros del Cuerpo Diplomático, el ministro de Aviación de Francia, M. Laurent-Eynac; el ministro de Comercio de Francia, M. Etienne Flandin, y las delegaciones aéreas, civiles y militares de Francia y del exterior. Santos Dumont y Tissandier llevaban los cordones del féretro.

Después de una ceremonia presidida por el gobernador militar de París, general Gouraud, en una capilla ardiente levantada en el patio del Palacio de los Inválidos, los ministros de Comercio y de Aviación pronunciaron sendos discursos ante el féretro. Habló también el presidente de la Federación Internacional Aeronáutica, Conde d'Oultremont.

Después de la ceremonia fúnebre, los restos del Conde de la Vaulx fueron transportados a su aldea natal, Rozoy, donde serán sepultados.

Los discursos

Ante los restos del extinto presidente de la Federación Aeronáutica Internacional, conde de La Vaulx, pronunció el ministro de Aviación M. Laurent Eynac un conceptuoso discurso en que elogió la memoria del "pionner" de la aviación.

"Con de La Vaulx—dijo—desaparece una relevante figura de la generación que conquistó definitivamente el cielo. Es un honor para Francia ser un campo propicio para la conquista del espacio, en que colaboraron al lado francés, Ader, Renard y el conde de la Vaulx, Blériot, Esnault-Pelterie y Garros, junto con los hermanos Wright, Santos Dumont y Chaves fraternalmente unidos y confundidos en la gloria.

"El conde de La Vaulx se esforzó por conservar a la aviación su carácter de confraternidad internacional. Para los progresos que interesan a la humanidad, Francia debe perseguir sin desmayos, como el conde de La Vaulx, la pacífica colaboración de los pueblos que la aviación aproxima por encima de las fronteras y de los océanos".

El ministro de Comercio, M. Etienne Flandin, dijo que la Liga Aeronáutica que fundó el conde Henri de la Vaulx, lo mismo que el Aero Club de Francia, le dió ocasión de realizar en toda Francia un sinnúmero de conferencias que procuraron a la Liga más de 30.000 nuevos miembros. "Supo servirse de la palabra tan eficazmente como de la pluma. Orador vivo y convincente, fué laureado dos veces por la Academia Francesa y dos veces también por la Academia de Ciencias. Fué distinguido por la Sociedad Geográfica y poseía la Gran Medalla de la Academia de Ciencias y la medalla de oro del Aero Club. El hombre de acción se destacaba más en él que el escritor o el orador. Sus viajes se convertían para él en instrumento de propaganda en favor de la causa que le era tan cara".

Finalmente el orador recordó los viajes del conde a la América del Sur, "donde ese francés, embajador benévolo, hacía las más bellas demostraciones del genio latino".

SCHOBER CONVERSO EN LONDRES CON EL MINISTRO HENDERSON

Después el canciller austríaco almorzó con Macdonald

LONDRES, 2 (H). — El canciller austríaco, Sr. Schober, acompañado por el ministro de su país en Londres, Sr. Franckenstein, concurrió esta mañana al Ministerio de Relaciones Exteriores, donde sostuvo una conferencia de una hora con Mr. Arthur Henderson. Después conversó con Mr. Van Sittard, subsecretario de Estado permanente en el Ministerio de Relaciones Exteriores. Luego visitó Scotland Yard. El canciller austríaco almorzó en compañía del primer ministro, Mr. Macdonald.

Manifestaciones del canciller austriaco

LONDRES, 2 (H). — El canciller Schober recibió a los representantes de la prensa internacional, a quienes manifestó que hoy discutió con el ministro Henderson la situación general de Austria. Añadió que espera que se produzca un estrechamiento de las relaciones austro-británicas. Las negociaciones del empréstito destinado a los ferrocarriles proyectado en 1927 no han sido terminadas.

El canciller afirmó que los rumores sobre recientes disturbios en Austria son muy exagerados.

EL NUEVO NUNCIO APOSTOLICO EN BERLIN

Monseñor César Orsenigo presentó sus credenciales al presidente Hindenburg

BERLIN, 2 (H). — El presidente Hindenburg recibió esta mañana en audiencia solemne al nuevo nuncio apostólico, monseñor César Orsenigo, quien le hizo entrega de sus cartas credenciales en presencia del ministro de Relaciones Exteriores, doctor Julios Curtius, y del subsecretario, Sr. Schubert. A la llegada de la carroza que conducía a monseñor Orsenigo rindieron los honores las tropas de la Reichswehr.

El nuncio expresó que gracias a la prudente y leal actitud del gobierno de Alemania, así como a las elevadas cualidades de su predecesor, monseñor Pacelli, las relaciones entre la Santa Sede y Alemania siguen siempre amistosas y están sólidamente establecidas en Berlín. Afirmó con satisfacción que la Santa Sede escucha con cordial comprensión los deseos del pueblo de Alemania.

Después de los discursos el presidente del Reich y el nuncio conversaron particularmente con el consejero de monseñor Orsenigo.

BANQUETE AL DOCTOR LANGAARD DE MENEZES

Fué agasajado en el Palacio de Justicia de Roma

ROMA, 2 (JP). — El Sindicato Nacional de Abogados ofreció una recepción en honor del Dr. Rodrigo Octavio Langaard de Menezes, miembro de la Corte Suprema de Justicia del Brasil, en el Palacio de Justicia.

Asistieron a la ceremonia el subsecretario de Justicia, Sr. Morelli; el embajador del Brasil, el presidente de la Corte de Casación, el senador D'Amelio y el fiscal general de la Corte de Apelaciones, senador Facchenitti. Hicieron uso de la palabra el profesor Crisostomo Marini, el senador D'Amelio y el obsequiado.

En el Instituto de Derecho Internacional

ROMA, 2 (JP). — El Instituto Italiano de Derecho Internacional ofreció un banquete a D. Rodrigo Octavio. Asistieron a la demostración el Sr. Federzoni y otras personalidades. El profesor Octavio hizo uso de la palabra y agradeció el obsequio de algunos volúmenes publicados por el instituto.

MERMOZ LLEGO A KENITRA EN VIAJE A SAN LUIS, SENEGAL

Aterrizó a las 15.10 de ayer y proseguirá en la mañana de hoy

ITINERARIO DEL VUELO

PERPIGNAN, 2 (JP). — El aviador francés Jules Mermoz levantó vuelo a las 5.7 de esta mañana rumbo a San Luis del Senegal, primera etapa de su vuelo a Natal. Utiliza un hidroavión postal y lleva a su bordo cuatro pasajeros y cinco tripulantes.

Los demás tripulantes son: Daurat, gerente de la Compañía Aeropostal; Dabry, oficial de ruta; Gimie, operador radiotelegráfico, y Gubaut, mecánico.

El avión es el mismo con el que Mermoz hace poco estableció un "record" de permanencia y distancia para esa clase de aviones, cubriendo 4375 kilómetros en 30 horas 25 minutos.

La distancia entre Senegal y Natal es de 3100 kilómetros.

El vuelo sobre España

SAN LUIS DEL SENEGAL, 2 (H). —Antes de internarse en el Atlántico del Sur, el hidroavión piloteado por Jules Mermoz pasó a las 6.15 por Barcelona, a las 7 por la embocadura del Ebro y a las 8.35 por el Cabo San Antonio.

Mermoz envió tres radiotelegramas. El primero a las 8.56, decía: "Volamos sobre Alicante y, no obstante el mal tiempo, proseguimos viaje en dirección a Kenitra"; el segundo, expedido a las 9.30, decía: "Pasamos sobre el Cabo Palos", y el tercero reza así: "Pasamos sobre Garrucha. Todo marcha bien".

Bajó en Kenitra

PARIS, 2 (JP).—El aviador Mermoz descendió en Kenitra, al norte de Rabat. Tiene el propósito de seguir el vuelo para San Luis del Senegal durante el día de mañana.

LA CAPITAL CHINA VOLVERA A TENER SU NOMBRE ANTERIOR

Los nacionalistas se lo habían cambiado desde 1928 por el de Peipin

PEIPIN, 2 (JP). — Esta ciudad será nuevamente llamada Pekín, por decisión de Yen-Hsis-Han, gobernador de la provincia de Shansi, cuyas tropas han ocupado esta ciudad. Yen-Hsis-Han proyecta formar un nuevo gobierno para el mes actual.

Los nacionalistas habían cambiado el nombre de Pekín por el de Peipin cuando se apoderaron de la ciudad en 1928.

Declaraciones de Tchun-Gao-Siang

PEKIN, 2 (JP). — Yen-Si-Shan rechaza la idea de la formación de un gobierno militar provisional. Desea un nuevo gobierno legal y estable a fin de satisfacer los deseos del pueblo en este sentido.

Tchun-Gao-Siang ha declarado que Yen-Si-Shan con ese propósito convocará al congreso, y agregó lo siguiente:

"Yen ha decidido, y esta decisión cuenta con la aprobación de los jefes del partido, que el gobierno legal debe establecerse en Pekín sobre bases sólidas, y que se observarán todos los procedimientos formales necesarios con ese fin. Los varios jefes del Kuomintang han convenido en organizar un partido integral en el cual estarán representadas todas las fracciones. Todas las resoluciones del partido serán aprobadas por la mayoría de los miembros y representarán la opinión del partido en general. Este partido integral, que está ahora en vías de formación, se organizará en breve y luego se creará el nuevo gobierno legal.

LAS PELICULAS SONORAS EN IDIOMA CASTELLANO

En Berlín se constituirá una sociedad para producir dichas películas

(Especial de La Nacion)

BERLIN, 2. — Está a punto de constituirse una sociedad alemana que se denominará Artistas Unidos, con capitales norteamericanos y suizos, para la producción de películas sonoras en varios idiomas, especialmente en español. Se tratará así de atender a las necesidades del gran público de habla española.

La primera película de esta firma será sacada de la novela de Wassermann titulada "El ocaso de Mauricio". Después se impresionará otra sacada de la novela de Thiess titulada "Rapto de mujeres". El director de esta última película será el ex director del Teatro Judío de Moscú, Granowsky, quien ve en el cinematógrafo sonoro grandes posibilidades para hacer buena literatura.

EL COMERCIO DE LA UNION CON LA AMERICA LATINA

Señala un aumento considerable en el período de la postguerra

ERA DE APLICACION

(Especial de La Nacion)

NUEVA YORK, 2.—El Dr. Max Winkler, vicepresidente de la Bertron Criscom Company, habló en el Instituto de Relaciones Panamericanas de Jacksonville, Illinois, sobre el enorme aumento del comercio de la Unión con la América latina después de la guerra.

El Dr. Winkler señaló que el comercio norteamericano del año pasado acusó un incremento de un 876 por ciento en comparación con 50 años atrás, en tanto que durante el mismo período el comercio europeo aumentó solamente en un 353 por ciento. El orador señaló tres etapas en el comercio latino-americano: la era del desarrollo, hasta 1880; la era de transición, de 1880 a 1914, y la era de aplicación, de 1914 hasta ahora. Durante el primer período las ventas norteamericanas a la América latina tuvieron un promedio anual de 8,57 por ciento del total de exportaciones, que sumaron 677.000.000 de dólares; a Europa se envió un 83 por ciento de las exportaciones. De un total de inversiones de capitales en el extranjero de 200.000.000 de dólares, Europa recibió el 60 por ciento y la América latina solamente un 25 por ciento.

Al finalizar el año 1913 las inversiones norteamericanas en el extranjero ascendían a 2.625.000.000 de dólares, de los cuales la mitad correspondieron a la América latina y a Europa solamente un 13 1|3 por ciento. Las ventas de la Unión a las naciones latino-americanas arrojaron un aumento de 484 por ciento. Las operaciones con Europa aumentaron sólo en un 167 por ciento.

Durante la tercera era las inversiones norteamericanas en la América latina llegaron a un impresionante total superior a 5.000.000.000 de dólares a principios del año en curso, en comparación con la cifra de 50.000.000 de dólares de hace medio siglo. Durante el año pasado las exportaciones norteamericanas a la América latina aumentaron en más de 187 por ciento en comparación con 1913, en tanto que las ventas a Europa aumentaron solamente en 56 por ciento; las importaciones latino-americanas señalaron un avance de 149 por ciento en comparación con 1913, en tanto que las europeas registraron una ganancia de 54 por ciento solamente.

El Dr. Winkler dijo que el temor de la América latina "al coloso del Norte" está basado en la afición de algunos por las declaraciones espectaculares y sensacionales, y que la visita de Hoover a América del Sur, así como la estada en Washington del Dr. Olaya Herrera y la próxima venida del presidente electo de Brasil, estimularán más la amistad.

LA IMPORTACION DE LA YERBA MATE EN LA ARGENTINA

(Especial de La Nacion)

RIO DE JANEIRO, 2. — "Correio da Manha" se refiere en un suelto a que los productores de yerba mate de Misiones y Corrientes solicitan ante los poderes federales la adopción de medidas oficiales que los protejan contra los competidores extranjeros.

Después de hacer varias consideraciones, expresa "Correio da Manha": "Con todo, nuestros vecinos confiesan que la Argentina produce sólo un tercio de lo que precisa para su consumo, que aumenta considerablemente. El consumo anual del té americano allí se calcula en 100.000.000 de kilogramos. El país no produce más que 25.000.000 de kilogramos y los 75.000.000 restantes que cubren las necesidades del consumo, proceden del Brasil y del Paraguay.

"La cuestión es muy delicada. Si el gobierno argentino trata de restringir la importación del producto similar extranjero, encarecerá un artículo indispensable a la población. El aumento de los aranceles sobre la yerba del Brasil y del Paraguay podrá provocar represalias perjudiciales para el comercio de la vecina república, que vende más a sus vecinos que lo que les compra.

"El asunto ya ha sido convenientemente comentado por La Nacion, que reclama reposo y ponderación antes de cualquier deliberación gubernamental."

MERCADO DE VALORES DE NUEVA YORK

NUEVA YORK, 2 (JP).—El Mercado de Valores abrió con tendencia muy firme, debido a la rebaja del interés bancario, anunciada ayer después del cierre.

El cierre de hoy se operó con tono flojo debido a la presión de enormes ventas.

Se vendió un total de 5.986.300 acciones diversas.

CIERRE DE LA BOLSA DE PARIS LOS SABADOS

PARIS, 2 (JP).—A contar desde mañana, la Bolsa de París cerrará los sábados, hasta el mes de noviembre próximo.

EL BANCO NACIONAL DE DINAMARCA

COPENHAGUE, 2 (H).—El Banco Nacional de Dinamarca rebajará mañana la tasa del descuento de 4 1|2 a 4 por ciento.

Los comerciantes londinenses ofrecen la carne congelada en bolsas de papel transparente

(Especial de La Nacion)

LONDRES, 2. — El último procedimiento empleado por los carniceros para atraer la atención de los consumidores consiste en ofrecer la carne congelada en bolsas de papel transparentes. Ha llegado al mercado de Smithfield una consignación presentada en esta forma. En vez de ser importadas en reses enteras, o medias reses, las carnes—que vienen congeladas mediante un nuevo proceso—llegan cortadas en pequeños trozos, así es que no son tocadas absolutamente por las manos de los intermediarios hasta que casas bolsas son abiertas en la cocina. La firma importadora, que es norteamericana, ha manifestado al representante de La Nacion que esas carnes vienen de Chicago, en donde es general el método de venta indicado, pero que se trata simplemente de una partida enviada a título de prueba. Agregó que estas carnes no han tenido mucha aceptación y que en realidad una buena parte ha sido regalada o vendida a bajo precio. Manifestó que no posee mayores datos acerca del nuevo sistema de refrigeración adoptado en este caso, que elimina el proceso de descongelación exigido por el método antiguo, ya que los pequeños trozos de carnes están prontos para ser cocinados en cualquier momento. Parece que el inconveniente principal que se opone a la generalización del sistema en Gran Bretaña reside en el hecho de que las carnicerías británicas no están equipadas convenientemente, puesto que carecen de los mostradores con refrigeración que son corrientes en la Unión.

TITULOS Y ACCIONES

BOLSA DE NUEVA YORK

Títulos

NUEVA YORK, 2 (Esp.).—Al cierre de la Bolsa se cotizaron hoy los precios siguientes:

	Hoy	Anterior
Crédito argentino, 6 %, 1919-1957, serie A	99	99
Crédito argentino, 6 %, 1924-1958, serie B	98 3/4	98 3/4
Crédito argentino, 6 %, 1925-1959 (cupones junio)	98 5/8	98 3/4
Crédito argentino, 6 %, 1925-1959 (cupones octubre)	99	98 3/4
Crédito argentino, 6 %, 1926-1960 (cupones mayo)	98 7/8	99
Crédito argentino, 6 %, 1926-1960 (cupones octubre)	98 3/4	99 1/8
Crédito argentino, 6 %, 1927-1961 (cupones febrero-agosto)	98 5/8	99
Crédito argentino, 6 %, 1927-1961 (cupones mayo-noviembre)	98 3/4	99 1/4
Crédito argentino, 5 1|2 por ciento, 1962	93	91 1/2
Crédito argentino, 5 1|2 por ciento, 1909-1945	87 7/8	87 3/4
Empréstito municipal de la ciudad de Bs. Aires, 6 1|2 %, 1955	99	99
Empréstito de la provincia de Bs. Aires, 6 %, 1961	88 1/8	88 1/2
Empréstito de la provincia de Bs. Aires, 7 %, 1952	99	99
Empréstito de la provincia de Bs. Aires, 7 1|2 %, 1947	100 7/8	100 7/8
Empréstito de la provincia de Córdoba, 7 %, 1924-1942	98	97 1/2
Empréstito de la provincia de Santa Fe, 7 %, 1924-1942	94	93 7/8
Títulos de la municipalidad de Bs. Aires, 6 %, "C", 2, 1960	91	91
Títulos de la municipalidad de Bs. Aires, 6 %, "C" 3, 1960	—	—
Títulos de la República de Colombia, 6 por ciento, 1961 (cupones octubre)	77 1/4	77 1/8
Títulos de la República de Francia, 7 %, 1949	117 1/2	117 1/2
Títulos del Reino de Italia, 7 %, 1951	98 5/8	98 3/8
Títulos de la municipalidad de San Pablo (Brasil), 6 1|2 por ciento, 1957	80 1/2	80
Títulos del estado de San Pablo (Brasil), 7 %, 1956	90	90
Títulos de la R. O. del Uruguay, 6 %, 1960	98	98 1/4
Títulos del cuarto empréstito de la Libertad de los E. Unidos, 1|4 %, 1933-1938	102 4/32	101 27/32
Tokyo Electric Light Co. Ltd., 6 %, 1953	88 5/8	88 1/8

Acciones

	Hoy	Anterior	AÑO 1930 Más bajo	AÑO 1930 Más alto
Abitibi Power & Paper Co.	33	33 1/2	22	41 1/2
Allied Chemical & Dye Co.	304 1/2	320 1/2	265 1/4	341 1/2
Allis-Chalmers Mfg.	60 5/8	63 1/4	40 5/8	66 7/8
American Agricultural & Chemical Co.	7 1/4	7 1/4	6 1/2	10
American & Foreign Power	80 1/2	88 3/4	80 1/2	99 1/8
American Can	136 1/2	141 1/4	119 1/8	165 1/8
American Car & Foundry Co.	52 1/4	54 1/2	52 1/4	82
American Locomotive	69	70 1/8	69	104
American Metal Company Ltd.	43	41 1/8	41 1/8	50 5/8
American Power & Light	100 1/8	110	86	118 3/8
American Rolling Mills	73 1/2	76	68 1/2	78 5/8
American Smelting & Refining Co.	68 1/8	68 7/8	68 1/8	78 5/8
American Super Power	34	36 3/4	33 1/8	39 3/8
American Telephone & Telegraph Co.	246	248 3/8	218 1/4	273 3/8
American Waterworks & Electric Co.	111	112 1/2	89 7/8	123 1/2
Amanda Copper Mining	59	59 3/8	59	80 1/8
Anglo-Chilean Nitrate Co.	33 3/8	34 1/8	15 3/4	37 3/4
Armour & Co. (Deleware) 7 %, preferidas	76	76	74 1/2	80 3/4
Armour & Co. of Illinois, clase A	6 1/8	6 1/4	5 1/4	7 3/8
Armour & Co. of Illinois, clase B	3 1/8	3 3/8	2 7/8	4
Armour & Co. of Illinois, preferidas	57 7/8	58 1/4	57 7/8	64
Associated Gas & Electric Co. "A"	39	40	36 1/2	46 1/2
Atchison, Topeka & Santa Fe Railway	216 1/4	219	216 1/4	241 3/8
Auburn Auto	218 1/8	221 1/4	178	261 1/2
Aviation Corporation of America	46 1/4	47	24 7/8	53 1/2
Baldwin Locomotive Works	27 1/2	28	24 7/8	53 1/2
Baltimore & Ohio	112	111 1/2	111 1/2	130
Bankers Trust Co. of New York	175	176	131	180
Bank of Montreal	310	312	302	325
Bendix Aviation Co.	40 7/8	43 1/8	32 5/8	56
Bethlehem Steel Co.	94 1/2	97 3/4	94 3/8	109
California Packing Co.	71 1/2	71 1/2	66 1/2	85 7/8
Calumet & Arizona	65	65	64 1/2	89 7/8
Calumet & Hecla	19	18 1/8	18 1/8	32 7/8
Canadian Bank of Commerce	250	255	240	283
Case Threshing Machine Co.	315	327	196	355
Celotex Corporation	41 1/2	43	35	69 1/2
Cerro de Pasco Copper	54 3/4	53 3/8	53 3/8	65 3/8
Chase National Bank	163	166	154	179
Chicago, Milwaukee, St. Paul & Pacific	21	21 1/8	21	26 1/2
Chicago, Milwaukee, St. Paul & Pacific, preferidas	31 1/2	34 1/2	31 1/2	45 1/2
Chicago, Rock Island & Pacific	110 1/2	109 1/4	109 1/4	126 1/2
Chile Copper	49 3/4	49 3/4	49 3/4	65
Chrysler Motor Corp.	34 3/4	35 1/4	34	42 1/2
Cities Service	39 1/2	41	36 7/8	43 7/8
Columbia Gas	176 7/8	177 1/2	138	185
Commercial Investment Trust Co.	43 1/8	45	36 3/4	54 1/8
Commercial Solvents Corp.	29 1/8	31 3/8	28 1/2	37 3/8
Commonwealth & Southern Power Co.	17 1/2	18 1/4	15	20 1/8
Consolidated Aircraft	21 1/8	21 1/8	13	34 1/2
Consolidated Gas New York	133	126 7/8	98	135 3/8
Continental Can	66	66 5/8	58	71
Continental Motors	5 7/8	6	5 3/8	7 7/8
Creole Syndicate	6 5/8	6 5/8	5 5/8	7 3/8
Cuban American Sugar	6 7/8	7	6 1/8	8 3/4
Curtis-Wright Consolidation	12	12 7/8	6 1/4	13 5/8
Davidson Chemical Co.	33 3/8	35 3/4	28 1/2	43
Denver & Rio Grande Western R. R.	68	68	57	78 3/8
Drug Incorporated	79 1/8	84	76	86
Dupont de Némours	130	130 1/2	112 1/2	142 7/8
Eastern Utilities Associates	16	16 1/2	7 7/8	17 1/8
Eastman Kodak Co.	230 3/8	242 1/2	178	255
Electric Autolite	93 7/8	93 3/8	81 1/2	114 1/2
Electric Bond & Share Co.	105 1/4	110 1/4	81 1/2	116 7/8
Electric Power & Light	79	82 1/2	71	102
Engineers Public Service	61 1/2	61 1/4	39 1/2	65 1/4
Engineers Public Service, preferidas	102 1/2	102 1/2	94	107
Equitable Trust Co. of New York	129	131	105	139
Erie, ordinarias	47 1/8	48	47 1/8	63 3/8
First National Bank of Boston	122	123	116	132
Fox Film "A"	51 5/8	52 1/2	17 1/4	56
General Asphalt	56 1/8	58 1/2	49 1/4	70 3/4
General Capital Corp.	55 1/4	58	49	69
General Electric	80 1/4	84 1/2	69	93 3/4
General Foods	58	60	40 1/2	60 1/2
General Motors	45 3/4	46 3/4	35 7/8	53 3/8
General Public Service	41 1/8	46 1/2	30 1/2	52
George A. Fuller, prior. preferidas	92	92	89 1/2	95 1/2
Gillette Safety Razor	85	85	82 1/2	106
Glidden Corporation	27 5/8	29 1/8	27 5/8	42 3/4
Gold Dust	43 1/8	44 1/2	32 1/8	47
Goodrich Co. B. F.	39 1/2	40	39 1/2	57
Goodyear Tyre & Rubber Co.	77	78 1/2	62 1/2	96 1/2
Graham, Paige Co.	9 1/2	9 3/4	31 1/4	59 1/2
Granby Cons. Mining & Smelting	31 1/4	32	31 1/4	59 1/2
Great Wester Sugar	29 3/4	30 1/2	28 1/2	34
Guaranty Trust of N. York	804	812	660	860
Howe Sound	31	30 1/8	30 1/8	41 1/8
Hudson Bay Mining & Smelting	9 1/2	9 1/2	8 1/8	14 1/2
Hudson Motor Car Co.	45 1/4	45 3/8	45 1/8	61 3/4
Hupp Motor Co.	20	19 1/2	19 1/2	35 5/8
International Business Machines	180	182 1/4	150	190 1/2
International Cement Co.	68 1/2	68 1/2	50 3/4	74 7/8
International Combustion Co.	10	10 1/4	5 1/4	14
International Harvester Co.	104	107	79	113 1/2
International Harvester Co., preferidas	144 1/2	143 1/2	140 1/4	144 3/4
International Match Corp., preferidas	82 1/2	85 1/2	65 1/2	90
International Mercantile Marine	26	26 3/4	25	32 3/8
International Nickel	31 1/2	34 1/4	31 1/2	43 3/8
International Paper & Power "A"	28	28	26	30 3/8
International Paper & Power "B"	19	19 3/4	15	22
International Paper & Power "C"	15	15 3/8	15	17 3/4
International Telephone & Telegraph	65	71 5/8	62 3/4	75 5/8
Kennecott Copper Co.	44	44 7/8	44	67 1/2
Mack Trucks Co.	73 5/8	75 1/8	70 1/2	87 1/4
Magma Copper	33 7/8	33 1/2	26 7/8	61 1/2
Miami Copper Co.	19	18 1/4	19	32 5/8
Missouri Pacific	127	130 1/2	127	145 3/8
Nash Motors	45	45 3/8	44	49 1/2
National Cash Register Co. "A"	55 1/2	56 1/8	54 1/2	81 3/4
National City Bank of New York	211	219	211	256
National Dairy Products	54 3/8	55 1/2	46 1/2	53
National Lead Co.	134	143	125	183 1/2
National Power & Light	43 1/2	53	32 1/2	56 7/8
New York Central	168 1/2	169 1/2	168	190 1/2
Niágara Hudson Power Co.	21 1/4	22 1/8	11 7/8	24
Noranda Mines	23	29 1/8	23	43 7/8
Northern Pacific	78 1/4	78 7/8	78 1/4	95 7/8
North American Co.	117	120	99 3/4	130 1/4
Otis Elevator	70 1/8	71	70 1/8	78 3/8
Packard Motor Car Co.	17 3/4	18 1/4	15 1/2	23
Pan American Petroleum & Transport "A"	58	60	51	61
Pan American Petroleum & Transport "B"	60	62 1/8	51	63
Parke, Davis & Co.	36 1/4	39	36	42 1/8
Patiño Mines	19 1/4	19	19	32 1/8
Pennsylvania Railroad	77 3/8	75 3/4	75 3/4	85 1/4
Petroleum Corp. of America	26 3/8	27 1/4	19 1/4	29
Phillips Petroleum Co.	39 1/8	42 1/8	29 5/8	44 1/4
Public Service of N. Jersey	107 3/4	113 1/2	82 1/2	120 7/8
Radio Corporation of America	55 1/2	62 3/8	35	68 1/4
Reading Railroad	112	111	111	138 1/2
Ruberoid Co.	63	63	52 3/4	64
Simmons Co.	44	46 1/8	44	92 1/8
Southern Pacific	118 1/2	117 1/2	117 1/2	125 1/4
Standard Gas & Electric	115	120	111 3/8	127 1/8
Standard Oil of California	70 1/4	71 7/8	50	74 1/8
Standard Oil of Indiana	54 1/8	55 3/4	54	59 3/4
Standard Oil of New Jersey	76 3/8	80 1/2	58 1/2	83 5/8
Standard Oil of New York	36 1/2	38 3/8	31 1/4	39 3/4
Sterling Securities, prefs.	44 1/8	44	38 1/2	47 3/8
Stewart, Warner Speedometer & Corp.	29 3/8	29 3/4	26 7/8	46 7/8
Stone & Webster	100 1/2	103 1/8	77 1/2	112 3/8
Studebaker Corp.	39	38	35 5/8	47
Swift International	33 1/2	34	31 1/8	35
Texas Co.	57 1/8	58	50 1/8	58 3/4
Texas Gulf Sulphur Co.	58	58 3/8	52 3/4	66 1/2
Timken Roller Bearing	79 3/4	80 3/8	72 3/4	88 1/2
Tobacco Products	4 1/8	4 1/2	2 1/2	5 3/4
Transamerican Corporation	44	45 5/8	42 1/2	47 7/8
Transcontinental Air Corp.	9 1/2	9 1/2	6	10 3/8
Transcontinental Oil	21 1/4	22	8	23 7/8
Union Carbide Co.	84	85	80	105
Union Pacific	220	219 3/4	219 1/2	242 3/8
United Air & Transport	80	83	45	97
United Air & Transport, preferidas	70 1/2	71	45	85
United Corporation of Delaware	44 1/8	47 1/4	31	51 1/2
United Gas Improvement	44 3/8	47 1/8	32 1/2	49 1/4
U. S. Leather Co.	11 1/2	11 3/4	8	15 3/8
U. S. Realty	64 1/8	65	60	74 1/2
U. S. Rubber Co.	28	28 1/2	22 1/2	34 7/8
U. S. Smelting & Refining	29	29 1/2	29	36 1/2
U. S. Steel Co.	176	178 1/4	167	197 1/2
Utah Copper	188	190	188	210 3/8
Utility Power & Light	39 1/4	41 3/8	32 1/2	45
Utility Equities	18 3/4	19 3/8	10 1/2	21 3/8
Virginia & Carolina Chemical 6 %, preferidas	28 1/2	29 1/2	27 1/2	35 1/2
Wesson Oil & Snowdrift	25 1/8	25 1/4	24 1/2	29 1/2
Westinghouse Air Brake	43 1/2	44	43 1/2	51 3/8
Westinghouse Electric	173 1/8	180 1/2	141	199
Wyllis-Overland	7 5/8	7 3/4	7 5/8	10 5/8
Woolworth (F. W.) Co.	63 1/2	64 1/8	60	70

BOLSA DE LONDRES

LONDRES, 2 (esp.).—En el Stock Exchange se han cotizado hoy los títulos y acciones argentinos a los siguientes precios:

Títulos y fondos públicos

Empréstitos:	Hoy	Anterior
De guerra, británico, 5 %, (1929-1947)	101 5/8	101 1/4
Consolidados británicos, 2 1|2 %	55 1/2	54 1/4
Nacional 1897, 4 %, (ley 3378)	83	83 1/2
De Conversión, 5 % 1889	97	97
Obras de Salubridad, Bs. Aires, 5 %, 1891	99	99
Provincia de Bs. Aires, 3 1|2 %, 1906	59 3/4	59 3/4
Interno, 5 %, 1907	93 1/2	93 1/2
Interno, 5 %, 1909	94	94
Interno, 5 %, 1910	93 1/2	93 1/2
Interno, ley 6370, 1910	79	79
Externo, Prov. Buenos Aires, 4 1|2 %, emisión Londres	80	80
Externo, Prov. Buenos Aires, 4 1|2 %, emisión París	77 1/2	77 1/2
Externo, 4 1|2 %, 1912, emisión París	78	78
Externo, a oro, 1910	87	87
Bancos:		
De Londres y América del Sur, Ltd.	8 15/

costa del Atlántico, que ascienden a 33 dólares.
El mercurio, a 116 dólares por frasco de 75 libras.
El arsénico blanco, a 4 dólares la libra.
La wolframita, de 14 a 14.50 dólares la unidad de 20 libras.

Caucho

NUEVA YORK, 2 (Æ). — El caucho en bruto se cotizó hoy, al cierre del mercado, a los precios siguientes: de Pará, up river, fino, a 15 1/4 centavos de dólar por libra; id. ordinario, a 7; en bolas, a 6 1/2; plantación de primera calidad, "Latex Crepe", a 14 3/8; en planchas, ahumado, a 14 1/4.

LA INDUSTRIA SALITRERA EN CHILE

El ministro de Hacienda hizo declaraciones sobre los estudios que se realizan para consolidarla

(Especial de LA NACION)

SANTIAGO, 2.—Con motivo del telegrama enviado desde París por el jefe de la delegación chilena a la conferencia de ázoe, en el cual comunica que el parlamento francés acordó suprimir el impuesto de tres y medio por ciento ad valórem que pagaba el salitre chileno, y con motivo también de las informaciones sobre la consolidación de la industria salitrera, el ministro de Hacienda ha declarado que los estudios que se realizan en este momento tienen por objeto reducir el costo, mejorar la situación técnica comercial y obtener crédito de su mejoramiento. "La entidad que se forme—agregó el mencionado secretario de Estado—tiene que ser de gran importancia en lo que se refiere al capital, a la producción, etc., pero mientras no se dé término a los estudios que se llevan a cabo en el Ministerio de Hacienda es prematuro dar detalles sobre tal organización".

Decreto del Ministerio de Hacienda

SANTIAGO, 2 (Æ).— El Ministerio de Hacienda envió esta tarde al del Interior el decreto para ser transcripto a los intendentes y gobernadores del país, por el cual se deja sin efecto las restricciones existentes para la venta de vinos y cervezas.

Las incursiones de aviones polacos en territorio alemán

BERLIN, 2 (Æ). — El Ministerio de Relaciones Exteriores envió instrucciones a la embajada alemana en Varsovia para que proteste enérgicamente por las repetidas incursiones de aviones polacos en territorio alemán. Los diarios locales critican el hecho y lo califican de "espionaje aéreo".

LA CELEBRACION DE LA FIESTA OBRERA DEL 1º. DE MAYO

Los comunistas encarcelados intentaron promover un motín en Riga

CHOQUE EN INDOCHINA

RIGA, 2 (H). — Los comunistas encarcelados el 1o. de mayo intentaron un motín en la prisión de Riga. Destruyeron los barrotes de tres ventanas y hubo que llamar fuerzas del ejército para sofocar la rebelión y aislarlos en una celda especial.

Los amotinados en número de un centenar fueron, encerrados con lo que se restableció el orden.

Muertos y heridos en Indochina

PARIS, 2 (H). — Despachos recibidos de Hanoi indican que la fiesta del trabajo fué celebrada en medio de la mayor tranquilidad. Sólo hay que lamentar un incidente producido entre un grupo de manifestantes y un residente blanco de nombre Traivinho, quien al verse amenazado por los manifestantes disparó varios tiros de revólver e hirió a algunos. Otro incidente se produjo en Bemth Uyanam, donde millares de indígenas que realizaban una manifestación chocaron con guardias indígenas y resultaron cinco muertos y 14 heridos. La policía efectuó 50 detenciones. Actualmente hay completa calma en todo el país.

Tranquilidad en Bélgica

BRUSELAS, 2 (H). — Los desfiles del 1o. de mayo se han producido en todo el país sin accidente grave. El paro ha sido general.

Disturbios en La Habana

LA HABANA, 2 (Æ). — Debido a los disturbios del 1o. de mayo han resultado un hombre muerto y otro moribundo, y catorce personas, incluso dos mujeres y tres agentes de policía, heridas.

En el barrio de Regla, los disturbios principales tuvieron lugar frente al ayuntamiento y en el parque Lenín. Los obreros asaltaron la Municipalidad, pero fueron rechazados por fuertes contingentes de policía. La policía de Regla fué desarmada por los revoltosos, pero los guardias rurales lograron poco después dispersarlos.

Los festejos en La Paz

LA PAZ, 2 (Æ). — El 1o. de mayo transcurrió tranquilamente. Los obreros organizaron desfiles y fiestas diversas, los que obtuvieron mucho éxito. Los diversos centros obreros que engrosaron la columna de la manifestación llevaban banderas rojas, estandartes y escarapelas. Las bandas de música ejecutaron La Marsellesa y La Internacional.

La nota pintoresca del desfile estuvo a cargo de un grupo de mujeres del altiplano, vestidas con trajes típicos. En la tarde los motoristas condujeron en sus vehículos a los niños de los asilos, gran parte de los cuales se hallaban vestidos con chaquetas rojas. Por su parte el Gobierno decretó feriado, de acuerdo con una costumbre ya establecida.

LA REBELION EN EL NORTE DEL BRASIL

Cuarenta agentes de policía murieron en una emboscada

RIO DE JANEIRO, 2 (Æ).—Según informaciones de una agencia noticiosa, procedentes de Parahyba, cuarenta agentes de la policía estadual murieron en una emboscada que prepararon los rebeldes en las proximidades de Princeza.

Según informes del mismo origen, la policía ha tenido un total de cincuenta muertos durante los últimos días.

Proyecto de unos andarines

PUERTO ALEGRE, 2.— Llegaron los andarines Manuel Guillermino Têlles y Pedro Grellet, que realizan a pie un viaje de San Pablo a Nueva York. Desde Puerto Alegre se encaminarán al Uruguay y la Argentina.

Ambos aspiran a ganar un premio de 30.000 dólares.

Juicio por una herencia

PUERTO ALEGRE, 2.—Al fallecer el capitalista Sr. Valia Andrea Grimaldi, dejó sus bienes a su esposa, con la condición de que ésta no contrajese nuevas nupcias viviendo en el Brasil. La heredera se casó y, por lo tanto, infringió la cláusula del testamento.

De acuerdo con las disposiciones testamentarias, las congregaciones de caridad reclamaron la herencia y ganaron el juicio que con tal objeto iniciaron.

El nuevo secretario de la legación de Venezuela

RIO DE JANEIRO, 2 (Æ).—El nuevo secretario de la legación de Venezuela, D. Ricardo Alvaro de Lugo, llegó a bordo del Cap Arcona, con objeto de hacerse cargo de su puesto.

EL MINISTRO ARGENTINO EN ASUNCION

(Especial de LA NACION)

ASUNCION, 2 — Ha llegado de Buenos Aires el ministro argentino, Dr. Ricardo Olivera. En el puerto fué recibido por representantes del Gobierno y miembros del cuerpo diplomático.

Banquete en honor de la misión militar uruguaya

ASUNCION, 2. — El ministro de Guerra ofreció anoche un banquete a los miembros de la misión militar uruguaya, llegados recientemente, con el objeto de trasladarse al Chaco para presenciar la reconstrucción de los fortines.

Las reliquias del sacerdote paraguayo Roque González

ASUNCION, 2. — Las reliquias del sacerdote paraguayo Roque González permanecen expuestas en el Palacio de Gobierno, donde han sido visitadas por el presidente de la República, miembros del cuerpo diplomático y un público numeroso. Se elevará una petición al Sumo Pontífice pidiendo la beatificación del mencionado sacerdote. El presidente Guggiari, por su parte, firmó un mensaje particular, dirigido con el mismo objeto, al jefe de la Iglesia.

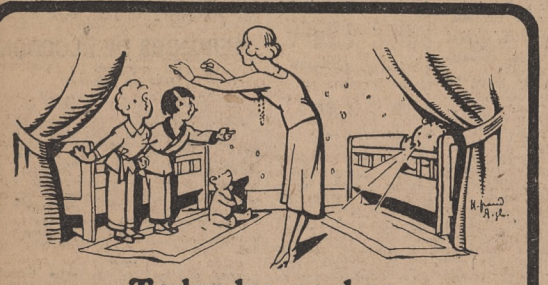

Todas las noches

antes de acostarse, mamita les dá una

Pastilla Iodeina

(MONTAGU)

la que por su acción benéfica les asegura un sueño tranquilo y reparador.

La Iodeina suaviza la garganta y quita el cosquilleo molesto que incita a toser.

Se venden en todas las farmacias del país.

Farmacia Franco-Inglesa

LA MAYOR DEL MUNDO

Sarmiento y Florida — Buenos Aires

Telas "Escocesas" y Estambres

"Pican-Pic" en el color de moda

"Chocolate Desparramado"

es la verdadera moda de 1930

Con esas telas y este color, agregándole su habilidad sin igual en el corte, COSTA-GRANDE le termina un Traje o un Sobretodo que dondequiera se exhiban se destacarán por su porte y su distinción, clásicos exponentes de la fama conquistada por COSTA-GRANDE hace más de 10 años.

SIN JACTANCIA, pero sí con algo de orgullo, afirmamos que nuestro surtido de telas "Escocia" y Estambres "Pican-Pic" para la actual estación, es por su infinita variedad de colores y de dibujos, el más interesante que hoy pueda exhibirse en Sud América y quizá en el mundo entero.

Lo presentamos en el *Primer Piso* de nuestra casa de la Diagonal Norte

HOY, SABADO, abierto TODO el día

COSTA-GRANDE

Diagonal Norte, Maipú y Bartolomé Mitre

ROSARIO

EL LUNES EMPEZARAN PRACTICAMENTE LAS OBRAS DEL CAMINO A TIMBUES

A causa de la lluvia la inauguración oficial de los trabajos fué aplazada para el otro domingo

LA SECCION URBANA

(De nuestra agencia)

Debido a las nuevas lluvias se han postergado para el domingo 11 del actual las fiestas inaugurando la iniciación del camino a Timbúes y la colocación de la piedra fundamental de la escuela provincial de Ibarlucea.

No obstante ello, los empresarios han comenzado a acumular materiales cerca del pueblo Paganini para poder dar impulso a la obra caminera obtenida en licitación, y una cuadrilla de quince hombres se ocupa en instalar los depósitos y las casillas donde se guardarán herramientas y equipos.

A pesar, pues, del aplazamiento de las fiestas, la construcción comenzará el lunes próximo, siguiendo desde la terminación del barrio Alberdi hacia San Lorenzo. La municipalidad local deberá entregar hoy los niveles definitivos del bulevar Rondeau en los 1200 metros que corresponden a la jurisdicción comunal, y los concesionarios estiman que esa sección estará lista antes de tres meses. El camino que, como sabe, es de hormigón armado, tendrá en la parte urbana el mismo ancho del pavimento actual, siguiendo la misma línea, y al ensancharse hasta 8m.35 centímetros la faja de pavimento se construirá en el centro de la calzada, que es a esa altura de 50 metros de ancho.

Esa amplitud de la arteria permitirá que el tráfico de la zona no sufra perjuicios mientras duren las obras, pues éstas ocuparán el centro y una de las fajas laterales, dejando libre la otra para el paso de los vehículos.

El pago del pavimento

Una de las dificultades que sin duda surgirán al hacerse efectiva la contribución de los propietarios, radicará en lo que respecto a la zona urbana. Es notorio que la contribución del gobierno de la provincia con los fondos recaudados por nafta y otros, sólo alcanza al cuarenta por ciento del costo del camino, y que los propietarios de las tierras inmediatas deberán, por su parte, prorratear el resto, cargando la mayor parte los frentistas y en menor proporción los comprendidos en la segunda y tercera zonas. Tal distribución, consignada en la ley respectiva, no puede aplicarse en lo que se refiere a la zona comunal, primeramente por contrariar las cláusulas respectivas de la ordenanza de pavimentación, y en segundo término porque no resultaría equitativo exigir una contribución crecida a los propietarios de la segunda o tercera cuadra, cuando éstos, dentro de un plazo más o menos cierto, tendrán que pagar íntegramente el pavimento frente a sus casas o terrenos.

Esas dificultades podrían resolverse si la municipalidad cargara con los gastos de la segunda y tercera zonas, pero el estado precario de la misma no permite tal suposición.

Programa de festejos

Volviendo a las fiestas en preparación, y que, como anticipamos, serán presididas por el gobernador de la provincia y sus ministros, se ajustarán al siguiente programa preparado por la Comisión pro caminos pavimentados: Día 11, a las 10, colocación de la piedra fundamental del edificio de la escuela en Ibarlucea. A ese acto concurrirá la banda de policía de Rosario. A las 15, en el mismo punto "match" de "football" entre los equipos Ibarlucea y Nuevo Alberdi.

En Alberdi (La Florida), a las 11, inauguración oficial de los trabajos de pavimentación. A las 11.30, largada de la carrera de motocicletas de Alberdi a Maciel y Maciel a San Lorenzo.

En San Lorenzo, a las 12, banquete en el hotel Palma, ofrecido por la Comisión pro caminos pavimentados en homenaje al gobernador y sus ministros, donde se obsequiará a aquél con una plaqueta de oro y a los secretario de Estado con medallas del mismo metal. A las 14, visita al convento San Carlos, haciendo entrega al mismo de una medalla recordatoria. A las 14.30, visita a Puerto San Martín, Embarcadero Bunge y Born y otros, etc.

Perdió la vida un menor que sufrió un accidente

En la vecina localidad de Zavalla ocurrió en la tarde de ayer, a las 16, un lamentable accidente que costó la vida al menor Adolfo Francisco Escobar, argentino, de 18 meses.

El aludido niño, en compañía de un hermano suyo de nombre Antonio, se hallaba jugando en el patio de la casa donde se domicilia el abuelo de los mismos, Isidoro Bravo, cuando en un descuido Adolfo Francisco, pretendiendo sacar una madera encendida de un brasero, se volcó por sobre el cuerpo un recipiente conteniendo agua en ebullición.

Inmediatamente fueron solicitados los servicios del médico de la localidad, Dr. Susan, siendo convenientemente atendido; pero, a pesar de los cuidados que se le prodigaron, su deceso se produjo varias horas después.

Del accidente se puso en conocimiento al juez de instrucción en turno, Dr. Ghioldi.

Fué designada la nueva comisión directiva del Jockey Club

Realizaron una reunión los miembros últimamente electos, y los que continuaban su mandato, para constituir la comisión directiva del Jockey Club para un nuevo período, procediéndose a ese efecto a la distribución de cargos con el siguiente resultado: presidente, Alejandro Carrasco, vicepresidente, Alfredo A. Casas; secretario, general José Grasso Grognet; tesorero, Rogelio Santa María; vocales, Armando Arijón, Bartolomé S. Baigorri, Manuel J. Cafferata, Guido S. Castagnino, Eduardo A. Domínguez, Enrique P. Fidanza, J. M. González Sabathié, Francisco Iturraspe, Francisco S. Landó, Pedro Ramón Lista, H. Miranda Pacheco, Ricardo A. Ortiz, Agustín Repetto, Lucas A. Sánchez, Víctor Semino, Juan J. Trillas, Luis C. Vila y Julio A. Tiscornia.

La comisión de carreras, además del presidente de la misma, D. Alfredo A. Casas, ha quedado integrada por los Sres. Francisco S. Landó, Enrique P. Fidanza, Julio A. Tiscornia, H. Miranda Pacheco, Francisco Iturraspe, Eduardo A. Domínguez, Agustín Repetto y Víctor Semino.

Notas sociales

El 10 del actual será bendecida la unión matrimonial de la Srta. Victoria Nicolorich con D. Germán R. López Marull, ambos pertenecientes a distinguidas familias de esta sociedad.

—Se ha concertado el enlace de la Srta. Ida Montero con D. Julio D. Pérez.

—Muy lamentado ha sido el fallecimiento de D. Víctor Battaini. Sus excepcionales dotes personales lo hicieron acreedor a las generales simpatías de que gozaba el extinto en nuestros círculos sociales y comerciales. El acto de la inhumación de sus restos, que se verificará hoy a las 10 en el cementerio del Salvador, motivará una imponente exteriorización de pesar.

PROVINCIA DE CORDOBA

La Comisión de Poderes del Senado resolvió esta madrugada aprobar los diplomas de todos los electos

El bloque personalista había resuelto previamente hacer citar a la Cámara para esta tarde para considerar el dictamen de aquella comisión

LAS AUTORIDADES DE LA CAMARA

(De nuestra agencia)

CORDOBA, 2.—Con asistencia de dos de sus miembros, los Sres. Tristán Paz Casas y Ramón P. López, pues el senador Rafael Llerena no ha regresado aún de la Capital Federal, celebró sesión esta mañana la Comisión de Peticiones y Poderes del Senado, la que, como es sabido, ha iniciado hace algunos días el estudio de los diplomas de los últimos electos.

La comisión estuvo reunida hasta después de mediodía, en que pasó a cuarto intermedio hasta las 15.30. Han sido citados a concurrir al seno de la misma los senadores demócratas por Tercero Abajo y San Javier, Sres. Gustavo Vernet y Clemente Villada Achával, respectivamente.

Se nos ha informado extraoficialmente que D. Alfredo Acebal, candidato radical derrotado por Tercero Abajo, ha presentado un escrito a la Comisión de Poderes solicitando la anulación de la elección de senador efectuada en ese departamento, por las razones que piensa dar en el seno de aquélla.

Vuelve a reunirse la comisión

CORDOBA, 2. — La Comisión de Poderes, con la presencia de los dos miembros que se encuentran en esta ciudad, Sres. Paz Casas y López, volvió a reunirse después de las 15.30. En conocimiento de que el candidato radical por Tercero Abajo, D. Alfredo Acebal, que fué derrotado, haría personalmente una exposición en el seno de aquélla de los fundamentos de su impugnación a la elección del departamento citado, se presentó a la comisión el senador electo por la Capital, Dr. Horacio Valdés, juntamente con el Dr. Clemente Villada Achával, senador electo por San Javier.

El Sr. Acebal manifestó entonces que no haría exposición alguna mientras no se ausentaran estos senadores electos, por considerar que las deliberaciones de la comisión eran secretas. Citó, en apoyo de su manifestación, el precedente sentado al respecto en 1917, en que la Comisión de Poderes aplicó para el estudio de los diplomas el procedimiento que se seguía en materia judicial. Los senadores demócratas electos sostuvieron que precisamente esos antecedentes les eran favorables, toda vez que, en materia judicial, las audiencias son públicas.

Sin embargo, el Sr. Acebal insistió en su propósito, en cuyo temperamento era apoyado por el miembro radical de la comisión, Sr. Paz Casas. El Dr. Valdés dijo entonces que abandonaba el local para que la comisión no se viera entorpecida en su labor.

En cuanto al Sr. Villada Achával, el miembro de la comisión Sr. Paz Casas le hizo presente que la elección de San Javier aparecía viciada, según propias manifestaciones personales que se le atribuían. El senador electo aludido le replicó que nada tenía que hacer ni investigar la comisión con respecto a manifestaciones que pudo haber hecho, mientras no las formulara concretamente en forma de impugnación en el seno de la misma.

Los Sres. Valdés y Villada Achával abandonaron juntamente el local de la Comisión de Poderes, dejando al Sr. Acebal con los dos miembros de aquélla para que hiciera la impugnación. Conviene destacar que tampoco se permitió la presencia del candidato triunfante por Tercero Abajo, D. Gustavo Vernet.

La comisión estuvo reunida hasta después de las 18, en que se pasó a cuarto intermedio hasta las 21.

En el bloque radical

CORDOBA, 2. — Poco después de las 18 se reunió el bloque de senadores radicales para cambiar ideas respecto al asunto de los senadores electos, constitución de la mesa directiva y citación de la Cámara para tratar el dictamen de la Comisión de Poderes, que se anuncia será dado esta noche.

Oficialmente se ha informado que el bloque resolvió que la Cámara fuera citada para mañana a las 16, para considerar ese dictamen, como asimismo que el bloque se reuna a las 19 para elegir las autoridades de la Cámara. De cualquier manera, se considera que si el Sr. Llerena, presidente de la Comisión de Peticiones y Poderes, no regresa hasta mañana de la Capital Federal, la sesión de la Cámara se aplazará hasta el lunes.

A pesar de la reserva que se guarda al respecto, estamos en condiciones de informar que el bloque de senadores radicales se muestra dispuesto a rechazar los diplomas de los Sres. Ovidio Marcuzzi, Miguel A. Juárez y Gustavo Vernet, senadores demócratas electos por los departamentos de Punilla, Totoral y Tercero Abajo.

El comité central del Partido Demócrata resolvió esta tarde que el senador que integra por la minoría la Comisión de Poderes haga abandono de la misma si se confirma, por parte de la mayoría, el propósito de anular o impugnar un solo diploma, descontándose que no se incorporará ninguno de los senadores electos que fueron proclamados, ni concurrirán a sesión los dos que actualmente están en ejercicio.

A medianoche seguía reunida la comisión

CORDOBA, 2.—A medianoche aun sigue reunida la Comisión de Peticiones y Poderes del Senado, hallándose todavía con el uso de la palabra el Sr. Acebal, quien prosigue dando los fundamentos de su impugnación al diploma del senador triunfante por Tercero Abajo, D. Gustavo Vernet.

Fueron aprobados esta madrugada todos los diplomas

CORDOBA, 3. — La comisión de Poderes del Senado, que continuó reunida hasta la 1.25 de esta madrugada, resolvió aprobar los diplomas de todos los electos.

Con motivo de la celebración del 1o. de Mayo se dificultó el tráfico de automóviles

CORDOBA, 2.—Los actos organizados por los obreros en el día de ayer, celebrando el 1o. de Mayo, se han desarrollado en completo orden. Sin embargo, ha causado desagradable impresión en el público el hecho inexplicable de que haya sido arrojada en las calles de la ciudad gran cantidad de tachuelas, con el evidente propósito de perjudicar los neumáticos de los automóviles, como, en efecto, ha sucedido a muchísimos.

DECLARO EL EX SENADOR PROVINCIAL Dr. VIVAS EN EL ASUNTO DEL FRAUDE

Se mantuvo en una completa negativa con respecto a los puntos que se le plantearon

OTROS TESTIGOS

(De nuestra agencia)

CORDOBA, 2.—Concurrió esta tarde al juzgado federal el ex senador provincial Dr. Pedro Vivas, de acuerdo con la citación que le hizo el mismo, para declarar, en calidad de procesado, en el asunto del fraude electoral.

La deposición del Sr. Vivas duró una hora y media, aproximadamente, sabiéndose a su respecto únicamente que se mantuvo en una completa negativa acerca de los distintos puntos que le fueron planteados, esto es: si conocía algo respecto al hecho en cuestión, si se hallaba presente en la reunión efectuada en la Legislatura el jefe de guardia cárceles Noé González y si había notado algo extraño durante su permanencia en la referida reunión.

También concurrieron al juzgado federal los Sres. Francisco Salamone y Augusto Soumerou, que habían sido citados al efecto.

Para mañana han sido citados como testigos los miembros del Partido Demócrata Sres. Fernando Romagosa y Horacio Pizarro.

Inauguró el Concejo sus sesiones extraordinarias

CORDOBA, 2. — Fué inaugurado hoy el período ordinario de sesiones en el Concejo Deliberante de la Capital.

Se procedió en primer término a la elección de la mesa directiva de cuerpo. Fué elegido presidente don Alberto Gómez, vicepresidente primero D. Federico Firpo y vicepresidente segundo D. Ernesto Moro.

En esta primera sesión se dió entrada a numerosos proyectos presentados por los componentes de los dos sectores que forman el Concejo, radicales y demócratas, los que pasaron a estudio de las comisiones respectivas.

Las comisiones quedaron constituídas en la siguiente forma:

Hacienda: Sres. Telésforo B. Ubios, Ricardo L. Esquivel, Federico Firpo, Emilio García y Alfredo C. Ortiz.

Obras Públicas: Sres. José Oro y Juan Quiroga.

Seguridad: Sres. Ricardo L. Esquivel, Juan Quiroga y Luis R. García.

Educación y Beneficencia: señores Juan C. Alvarez, Pedro Sorrentino y Julio Sparnocchia.

Higiene y Moralidad: Sres. José Oro, Juan E. Vélez y Ernesto Moro.

Interpretación: José Oro, Didimo Avendaño y Arturo Deheza.

Aplíquese estos emplastos y *olvídese del dolor*

LOS

EMPLASTOS

PARCHES POROSOS DE

ALLCOCK

Han probado ser una bendición para las personas que padecen de dolores de espalda y cintura, dolor al pecho, lumbago, ciática, reumatismo y muchos otros.

Doquiera que haya dolor o congestión, los Emplastos porosos de Allcock traerán alivio. Insista en el nombre "Allcock" para obtener el parche original (perfeccionado) 80 años de éxito. Pídalo en farmacias y droguerías.

Instrucciones con cada parche.

ROSARIO

AMPLIO UN PROYECTO DE OBRAS DE PAVIMENTACION EL CONCEJO DELIBERANTE

Modificó, además, en la sesión que celebró ayer, la ordenanza sobre servicios de ómnibus

EL SERVICIO DE ALUMBRADO

(De nuestra agencia)

En su reunión de ayer el Concejo Deliberante aprobó las reformas de la ordenanza que reglamenta el servicio de ómnibus, sobre la manera en que se presentarán los pedidos de concesión, que deben ser acompañados de un depósito de 100 pesos. Luego se aceptó el recorrido establecido para la línea de ómnibus C al barrio Moderno. Autorizó después la circulación de automóviles de excursión en los días festivos entre las canchas de "football". A continuación incluyó en el contrato número 30 de pavimentación las calles San Martín desde Urquiza hasta Catamarca, y Tucumán desde Sarmiento hasta Avda. Belgrano. Se postergó la consideración del proyecto para designar una comisión especial encargada de estudiar el contrato que existe con la Sociedad de Electricidad, y proyectar la licitación para proveer de nuevo sistema de alumbrado público eléctrico. Finalmente se destinó a nuevo estudio de comisión varios despachos.

ESPECTACULOS PARA HOY

Teatros

Comedia—A las 18: "La culpa la tiene el gallego de enfrente"; a las 21, "Despertate, Cipriano", "Al buen lechón" y "La culpa la tiene el gallego de enfrente".

Real—A las 18 y a las 21: "Jazz manía", y a las 22: "Broadway revue" y "La revista cómica".

Cinematógrafos y variedades

San Martín—"La torre de las mentiras". En escena, "Ya está listo el budín en el horno".

Empire Theatre—"Las cuatro plumas".

Palace Theatre—"El porvenir de su esposo".

Rosario—"Currito de la Cruz".

Córdoba—"La moda en el amor".

Buckingham—"Fantoches de Cinelandia".

Capitol—"La revista de Hollywood".

Echesortu—"Esta noche a las 12".

Urquiza—"Las chicas de hoy".

Belgrano—"El hombre y la ocasión".

Victoria—"El lirio rojo".

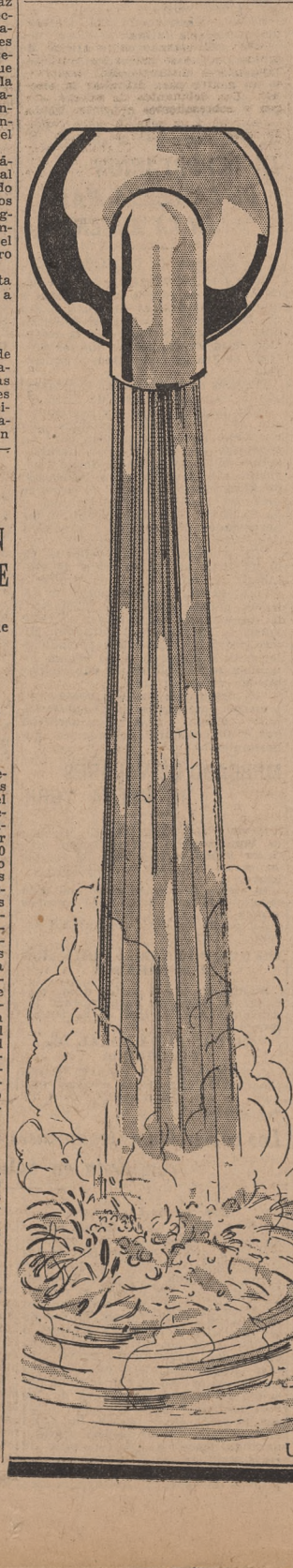

Agua Caliente

abundante... a todas horas... en todas las canillas...

Cuando Ud. quiere un chorro de Agua caliente a toda presión y sólo consigue un exasperante hilo de agua apenas tibia... no le eche la culpa al agua... ni a la cocina económica...

Lleve a su hogar el confort del AGUA CALIENTE a todas horas del día y de la noche. Instale un Caloragua Longvie (el moderno Calefón Eléctrico). Su costo es moderado, su funcionamiento enteramente automático, el consumo de corriente insignificante, porque depende de la cantidad de agua que se use.

Venga a ver una demostración práctica o solicite un folleto ilustrado descriptivo.

¿Espera Ud. el **Agua Caliente** o el **Agua Caliente** le espera a Ud.?

CALORAGUA LONGVIE

U. T. 38 Mayo 0443 — Rivadavia 1423

SEIS PROVINCIAS ESTAN REPRESENTADAS EN EL TORNEO ATLETICO

LOS INSCRIPTOS FORMAN UN CONJUNTO DESTACADO

Además de la Capital y Santa Fe, han enviado sus equipos a los campeonatos nacionales que se iniciarán hoy en Rosario, Córdoba, Mendoza, San Juan y San Luis

EL ORDEN DE LAS PRUEBAS

Por primera vez tendrán efecto en Rosario los campeonatos nacionales de atletismo. La sola enunciación del hecho trae aparejado el verdadero significado de la decisión de las autoridades de la Federación Atlética Argentina, quienes al alejar de la Capital Federal las justas máximas del deporte se proponen proseguir con eficacia la labor de difusión atlética en que se hallan empeñadas.

No hay duda que ha sido un acierto hallar de entre las distintas regiones del interior del país, que nutren de nuevos valores las filas del atletismo nacional, la más populosa, y en la que con entusiasmo análogo al de esta capital y provincia de Buenos Aires las competiciones atléticas cuentan con el auspicio de entidades prestigiosas, para que sirva de sede al torneo de este año.

Por lo demás, la concurrencia de elementos de distintas partes de la República pone en estos campeonatos el verdadero tono de selección nacional que debe caracterizarlos, y no hay duda de que la justa que verá hoy y mañana Rosario servirá para difundir más aun en las masas populares la atracción por una de las más nobles manifestaciones del músculo.

Los campeonatos nacionales de 1930 cuentan con nutridas inscripciones. Son los hombres de la Capital, Buenos Aires, Santa Fe, Córdoba, Mendoza y San Luis quienes cotejarán valores ante el público rosarino, y la ansiedad por el comportamiento de sus respectivos representantes en cada una de las pruebas pondrá en las distintas poblaciones del país el incentivo más poderoso y eficaz para el posterior desarrollo del atletismo en la Argentina.

En este sentido la principal finalidad de la Federación Atlética Argentina se habrá logrado plenamente en el mismo instante en que comiencen las pruebas de hoy en Rosario.

Las luchas se realizarán en la pista del Club Gimnasia y Esgrima de Rosario, una de las instituciones que más han contribuido a la difusión de ese y otros sports en Rosario.

El horario

El orden de las pruebas será el siguiente:

Hoy: a las 14.15, 400 metros, series, garrocha y bala; 14.45, 100 metros, series; 15.15, 400 metros, final; 15.30, 1500 metros, final; 15.45, 100 metros, final, y lanzamiento del martillo; 16, 400 metros vallas, series y triple salto; 16.15, 5000 metros, final; 16.45, 400 metros vallas, final, y 17, posta de 4 por 100 metros, final.

Mañana: a las 14.15, 200 metros, series, salto alto y lanzamiento del disco; 14.45, 3000 metros, final; 15.10, 800 metros, final; 15.30, 200 metros, final; 15.45, salto en largo y lanzamiento de la jabalina; 16, 110 metros vallas, series; 16.15, 10.000 metros, final; 17, 110 metros vallas, final, y 17.15, posta de 4 por 400 metros, final.

Los competidores

Intervendrán en las distintas competiciones estos atletas:

100 metros: Mariano Sarca, Carlos Lorenzi y A. Espalter, de Santa Fe; Ricardo Hintze y Víctor H. Catellani, de Mendoza; A. Duchwitz y R. Borzino, de la Capital; E. Bertet y J. C. Ure Aldao, de Buenos Aires; Juan Sá y Honorio García, de San Luis; C. Bianchi Luti y Agustín Sappia, de Córdoba.

200 metros: Angel Prada, Federico Brewster y A. Espalter, de Santa Fe; Ricardo Hintze y José A. Peroche, de Mendoza; R. Borzino y J. L. Rouch, de la Capital; E. Bertet y F. Corsini, de Buenos Aires; Juan Sá y A. Tenorio, de San Luis; C. Bianchi Luti y Agustín Sappia, de Córdoba.

400 metros: Angel Prada, Amador Asorey y R. Sorrentino, de Santa Fe; Ricardo Hintze y José A. Peroche, de Mendoza; Bernardo Ciriza y L. Payal Alzúa, de la Capital; R. Martínez y M. Braz, de Buenos Aires; Horacio García, A. Tenorio y Aurelio Pérez, de San Luis; Víctor Guzmán y Alfonso Muñoz, de Córdoba.

800 metros: Rolando Sorrentino, Nicasio Santucho y A. Asorey, de Santa Fe; José S. Torres, de Mendoza; H. Bravo y R. Gregg, de la Capital; S. Dengra y H. de Rosso, de Buenos Aires; Aurelio Pérez y A. Capitanelli, de San Luis; Ramón Sosa, de San Juan; Leopoldo Ledesma y Antonio Borrás, de Córdoba.

1500 metros: Nicasio Santucho, Luciano Condorelli y H. Guzmán, de Santa Fe; José B. Torres y José A. Peroche, de Mendoza; Eduardo Cervero y R. Laino, de la Capital; H. de Rosso y J. Carballeira, de Buenos Aires; Atilio Capitanelli, de San Luis; José O. Rodríguez, de San Juan; Leopoldo Ledesma, Roger Ceballos y Luis Oliva, de Córdoba.

3000 metros: Nicasio Santucho, Ernesto Cabrera y A. Antuña, de Santa Fe; Arturo Belert y Eusebio Guiñez, de Mendoza; J. C. Zabala y R. Laino, de la Capital; J. Parchape, de Buenos Aires; Mario Reinoso, de San Luis; José C. Rodríguez, de San Juan; Roger Ceballos y Luis Oliva, de Córdoba.

5000 metros: Simeón Zaragoza, Sergio Abalis y S. Ibáñez, de Santa Fe; Arturo Belert y Eusebio Guiñez, de Mendoza; J. C. Zabala y J. Ribas, de la Capital; L. Pantaleón y J. Parchape, de Buenos Aires; Mario Reinoso, de San Luis; Fernando Cicarelli y José Sánchez, de Córdoba.

10.000 metros: Simeón Zaragoza, Sixto Ibáñez y S. Abalis, de Santa Fe; Crescencio Pérez, de Mendoza; H. Delgado y José Ribas, de la Capital; L. Pantaleón, de Buenos Aires; Fernando Cicarelli y José Sánchez, de Córdoba.

110 metros vallas: Horacio Barraquero, de Mendoza; Roberto Genta y M. A. Aldatz, de la Capital; J. Dyrska y J. Quevedo, de Buenos Aires; Jorge Borkowsky, de San Juan; Hugo Ferreira y Dante Milani, de Córdoba.

400 metros vallas: Federico Brewster de Santa Fe; Modesto Ferreyra, C. Clarck y J. Figueras, de la Capital; Jorge Borkowsky, de San Juan; Atilio Garlatti, Francisco Scarabelli y Alfonso Muñoz, de Córdoba; J. Quevedo, de Buenos Aires.

Posta 4 por 100 metros: Santa Fe, Capital Federal, Buenos Aires, San Luis y Córdoba.

Posta 4 por 400 metros: Santa Fe, Capital Federal, Buenos Aires, San Luis y Córdoba.

Lanzamiento de la bala: José E. Jiménez, Arturo Viviani y E. Maire, de Santa Fe; R. Appelbeck y J. Briola, de la Capital; A. Rodríguez y J. Gil, de Buenos Aires; Rodolfo Buttori y Leopoldo Theper, de Córdoba.

Lanzamiento del disco: José E. Jiménez, Arturo Viviani y E. Maire, de Santa Fe; Aristides Domínguez y P. Alsa, de la Capital; F. Kleger y J. Gil, de Buenos Aires; Aníbal Cánepa, de San Luis; Rodolfo Buttori y Francisco Salgueiro, de Córdoba.

Lanzamiento de la jabalina: Juan Granados y A. Pierini, de Santa Fe; A. Medvesigh y N. Montes Pacheco, de la Capital; M. Lange, M. Maldonado y J. Quevedo, de Buenos Aires; Aristides Tenorio, de San Luis; Ricardo Carracedo, de San Juan; Pablo Ceballos y José Gómez, de Córdoba.

Lanzamiento del martillo: Arturo Viviani y Natalio Molinari, de Santa Fe; A. Wisner, de la Capital; F. Kleger, A. Palavecino y J. Fuse, de Buenos Aires; Aníbal Cánepa, de San Luis; José Elizondo, de San Juan; Ramón Molina, de Córdoba.

Salto en alto: Orestes Bruneto, Luis Brunetto y C. Carballo, de Santa Fe; Teófilo Ramírez y Ricardo Hintze, de Mendoza; Pablo Riesen y L. A. Tucci, de la Capital; E. D. Gallegos, de Buenos Aires; Aníbal Andrada, de San Luis; Alberto Guimaraes, de San Juan; Atilio Santucho y Alfonso Muñoz, de Córdoba.

Salto con garrocha: Juan A. Marchesi, de Mendoza; D. Pojmaevich y A. Escobedo, de la Capital; C. Rocamora y G. Rinavera, de Buenos Aires; José Serra, de San Luis; José C. Borkowsky, de San Luis; Francisco Miguel y Francisco Garcia, de Córdoba.

Salto en largo: José Hoyos, Luis Brunetto y O. Brunetto, de Santa Fe; Carlos Butti y P. Aizcorbe, de la Capital; H. Berra, de Buenos Aires; Aristides Tenorio, de San Luis; C. Bianchi Lutti y Juan Chiavazza, de Córdoba.

Triple salto: José Hoyos, Luciano Molina y L. Brunetto, de Santa Fe; P. Aizcorbe y C. Butti, de la Capital; H. Berra y D. Delú, de Buenos Aires; Aníbal Andrado, de San Luis; Jorge Borkowsky, de San Juan; C. Bianchi Lutti y Juan Chiavazza, de Córdoba.

PUBLICACION OFICIAL DE LA

ASOCIACION PATRIOTICA PRO CENTENARIO URUGUAYO

¿Es Vd. Uruguayo?

Necesitamos conocer el nombre y domicilio de todos los uruguayos residentes en la República Argentina, para organizar dignamente la adhesión de todos a los festejos del Glorioso Aniversario de nuestra querida Patria.

Uruguayos y Uruguayas:
hoy mismo mándennos este cupón con su dirección.

Señor Presidente de la
Asociación Patriótica Uruguaya
Calle Tucumán 844 - Bs. Aires

Soy Uruguayo, Amo a mi Patria

Nombre y apellido .....
.....
Dirección .....
.....F. C. .....
(Escriba claro)

Indique nombre y direcciones de otros compatriotas!

EL PREMIO CLASICO DE MAÑANA ES UNA CARRERA SIN MAYOR ATRACTIVO

En realidad el número principal del programa hípico será el handicap de 2500 metros

ILION, DON RAUL Y ALADINO

Para el programa de carreras que se desarrollará mañana en el Hipódromo Argentino hay un clásico, denominado General Lavalle, que sólo tiene de tal el nombre, y un handicap de fondo que por las anotaciones que ha reunido hace prácticamente sus veces. Ilión, Aladino, Don Raúl, Knock Down y Kali, inscriptos en este último, sobrepasan en mucho la calidad, considerados en conjunto, del lote de aquel premio, el cual estará formado por Guardia Civil, Magnax, Zanni, Estadista, Facón Chico, Cienfuegos y Trapito.

Estos caballos se medirán en la distancia de 1800 metros y desde luego que no escapará a nadie la situación preponderante en que están para obtener el triunfo Guardia Civil y Magnax, aun cuando cada cual con el top-weight de 60 kilos deban dispensar uno a Zanni, tres a Estadista, cinco a Facón Chico, seis a Cienfuegos y siete a Trapito. Se trata, en efecto, de ejemplares que en pruebas ordinarias darían ventaja mucho mayor a sus enemigos, sin que tampoco existiese seguridad de que se habría llegado a equilibrar las fuerzas respectivas. Ahora, entre aquellos dos, ya es menos fácil decidirse, porque ambos terminan de escoltar a Shore Jane en el premio Centenario Uruguayo, si bien Magnax precedió por un cuerpo y cuarto a Guardia Civil, éste le ofrecía un kilo de ventaja, que ahora desaparece, como se ha visto. Además Guardia Civil reaparecía, en tanto que su adversario lo había hecho un domingo antes, produciendo también una performance harto satisfactoria, pero que estuvo lejos de importar lo que la siguiente, pues acusó en ella un adelanto positivo, con el cual se hubiese impuesto en la otra sin gran esfuerzo. De experimentar, pues, Guardia Civil una evolución semejante, la situación volveríase enteramente en su favor, y que no se anda descaminado en suponerlo así lo dice con toda claridad la poca confianza que merecía a su caballeriza el día de su anterior compromiso, ya que Guardia Civil hubiese abonado a sus partidarios un dividendo fuera de toda explicación razonable.

Las carreras para los productos

Sólo una de las potrancas que se disputarán la victoria en los 1500 metros del premio Capablanca iniciará en esa ocasión su campaña: es Aguaviva, una hija de Craganour y Abea, propia hermana, por lo tanto, de Arribeña y Adela, y por cierto que en excelentes condiciones de training. No tendría, pues, nada de extraño que la iniciara con éxito, ya que el lote de enemigas es bastante mediocre, como lo demuestra la circunstancia de ser sus valores más altos Wall, Tinajera, Véneta y Saraza, cuyas performances últimas han sido poco satisfactorias.

Sin embargo, como el nivel medio de la generación actual parece ser bastante modesto, nada de raro sería que aquélla resultara vencida, y en ese caso creemos que la más indicada para precederla es Wall.

—Más interesante y abierta será la prueba en que se midan los potrillos, cuya misma distancia—1000 metros—es un motivo para dificultar la elección. Dos debutantes de selecto origen y sobresalientes ejercicios harán su estreno y se señalan como candidatos serios a aspirar al triunfo: El Chara, por Tanner y Chabela, y May Be, por Gaulois y Mayflower. Sin embargo, hay entre los ya conocidos dos serios aspirantes a la victoria, como Arribeños y Buñuelo, que ofrecerán a aquéllos gran resistencia, llevando la ventaja de haber hecho ya sus primeras armas.

Otros competidores con probabilidades para imponerse son Hawai, Costes, cuya presencia es dudosa, y Patraquero, todos debutantes e hijos de Your Majesty, Sir Berkeley y Papanatas, respectivamente.

—Otra prueba para productos incluye el programa y es la que sobre 1100 metros disputarán potrancas ganadoras de una carrera y otras no ganadoras. Difícil resulta la elección de la probable ganadora, pues las que ya obtuvieron su primera victoria lo hicieron todas en excelente estilo y las otras dos se han desempeñado bien en sus únicas presentaciones. Por impresión nos agrada para que ocupe el primer puesto Encore, pero sin dejar de reconocer que en Mi Idolo y Variante llevará a dos adversarias sumamente peligrosas.

Las pruebas de número

Mar de Fondo, que en su última presentación cayera batido por Hijo Macho, es el candidato obligado en la prueba inicial, cuya distancia es de 1700 metros. El hijo de Alan Breck tendrá como rival más peligroso el número elevado de competidores que disputará la prueba, pero si consigue destacarse al frente desde la partida difícil ha de resultar que sus adversarios le den alcance antes de que llegue vencedor a la raya. Embustero, Estruendo, Amuleto y Picos Pardos deberán ser los candidatos más serios a desalojar al probable favorito.

—A poco que continúe el mal estado del tiempo, y a pesar de la ventaja bastante apreciable que concede en el peso a todos sus adversarios, Malo debe resultar el candidato más destacado en los 1600 metros del premio Rondador, sexta carrera del programa, cuyo lote de competidores será, como en la primera, bastante numeroso. El hijo de Leteo ha obtenido dos victorias consecutivas y ambas con igual facilidad. Second Sight, cuya dirección será confiada a Leguisamo; Sirus, Borlita, Gavia y Falaise forman el grupo de adversarios más calificados que llevará el buen defensor del haras El Martillo.

—Sobre que ya de por sí era difícil el handicap de la milla, se complicó la cosa haciendo a la carrera reservada para pilotos aprendices. Nasco llevará indudablemente la mejor dirección, y como ya mostró la garra al entrar tercero de Estadista y Cortez, a muy escasa distancia de ambos, nada de extraño tendría que ahora lograra imponerse. No le ha de resultar, sin embargo, fácil la realización del propósito, pues deberá derrotar para ello a adversarios tan temibles como Rica Rica, Piamontesa, Ovillo y Komolux, todos los cuales se han desempeñado muy bien en sus presentaciones últimas.

El handicap de fondo será una carrera muy interesante

Hemos dicho que se trata de un clásico y lo es en efecto el handicap final, limitado, sobre 2500 metros, en que competirán Don Raúl, Knock Down, Ilión, Aladino, Kali, Contento y Walina, de los cuales sólo desentonan los dos últimos en elenco tan calificado. Nombrar a Ilión y señalar que carga 52 kilos, lo mismo que Aladino y Kali, y que recibe uno de Knock Down y cinco de Don Raúl y dispensa por su parte dos a los restantes, es anticipar un resultado plenamente auspicioso para el brillante defensor de la caballeriza Faithful, cuya clase, en tela de juicio hasta la disputa del premio Otoño, tomó categoría de evidencia desde la victoria que conquistó aquí el hijo de Polemarch, sin duda el más notable de los producidos por este semental. Aun sentado esto, pocos mejor que los adversarios de mañana podrían ratificarlo, de donde nace, aparte la presencia de Ilión, de suyo valiosa, la extraordinaria importancia de esta carrera. Si enemigos hay que buscarle a Ilión, ya que nunca las carreras se resuelven antes de su desarrollo, por más gárantias que haya de un desenlace determinado, Aladino es uno, tal vez el más importante, pues su última defección no debe serle computada sino como mero accidente, y otro tanto sobre todo si la cancha no está en condiciones regulares, como es lo más probable que suceda.

Mañana se disputará en Rosario el premio Alfredo J. Rouillon

Cinco productos figuran inscriptos, entre los cuales Jury y All Heart contarán con la preferencia de la mayoría

Rosario, 2.—La reunión hípica que se efectuará el domingo próximo en el Hipódromo Independencia, tiene como principal atractivo la disputa del premio clásico Alfredo J. Rouillon, carrera para productos y sobre la distancia de 1200 metros. Los cinco anotados son candidatos a luchar por el primer puesto, si bien las preferencias han de inclinarse entre Jury y All Heart.

En lo que refiere a las carreras comunes, son todas ellas interesantes y complicadas.

Los probables competidores y jockeys son:

Primera carrera. Distancia 1400 metros.—Seasix 55 kilos, F. Martín; Miramar 55, M. Artigas; Cordobana 55, no corre; Majel 55, J. Martínez; I. Nonga 55, E. Santana; Sorteadora 55, P. Quinteros; Mentolita 55, no corre; Loquita 55, J. Ceresetto; Miquita 55, X X; O. Negros 55, C. Ronga; Varuna 55, R. F. Fernández; Alumina 55, F. Pérez; Rústica 55, no corre; Breva 55, E. Saavedra; Magnetita 55, M. Pérez; Iniflora 55, A. Moreno; Legende 55, dudosa; Lírica 55, X X; Dormidera 55, E. Quinteros; Batararaza 55, J. Barbeito; Sierra Alta 55, A. A. Gómez; La Bruja 55, L. Calcagno.

Segunda carrera. Distancia 1300 metros: Herminio 54 kilos, E. Quinteros; Parmijo 54, J. Barbeito; Knightly 54, A. Baistroqui; La Piruncha 52, J. Martínez; Lunática 52, E. Saavedra; Juego 54, Ibarra; Trapalona 52, M. Pérez; Ideneo 54, A. Rossi; Ciro 54, X X.

Tercera carrera. Distancia 1700 metros.—Vadarkcer 55 kilos, J. Ceresetto; Filtro 55, P. M. Quinteros; Cebilar 55, A. Rossi; Chongo 55, A. Baistroqui; Trescott 55, X X; Sir Robert 55, J. Barbeito; Fumando 55, C. Ronga; Packard 55, R. Martín; Mangancha 55, E. Quinteros; El Capitán 55, M. Artigas.

Cuarta carrera. Distancia 2000 metros.—Meyaco 55 kilos, M. Artigas; Tiraboschi 54, M. Pérez; Español, 52, J. Martínez; Arrabal 52, A. Baistroqui; Montijo 52, J. Alonso; Batuque 51, J. Ceresetto; Magnético 51, E. Urquiza; Lucido 50, L. Calcagno; Jugador 49, E. Santana; Buitre II 49, A. Moreno; Fariseo 49, R. Martín; Betelon 49, P. Ibarra.

Quinta carrera. Distancia 1200 metros.—Salient Maid 55 kilos, J. Ledesma; Kartier 54, A. Rossi; Jury 54, J. Ibarra; Beduina 52, R. Martín; All Heart 52, M. Pérez.

Sexta carrera. Distancia 1200 metros.—Galicia 54 kilos, M. Artigas; La Bandera 54, J. Ledesma; Caresse 53, C. Ronga; Frisia 52, P. Ibarra; Francia 52, dudosa; Turuna 52, M. Pérez; Palidonia 53, J. Ceresetto; Galaica 51, R. Martín; Gordona 49, A. Moreno; Gelita 48, E. Santana.

Séptima carrera. Distancia 1300 metros.—Lindazo 58 kilos, P. M. Quinteros; Ardoroso 57, M. Artigas; Monterito 55, T. A. Mayer; D. Doroteo 52, C. H. Alvarez; Escalón 52, E. Tadei; S. Day 51, X X; Latón 45, C. Ronga; Mon Cheri 45, X X; Piel Roja 45, E. Santana.

Octava carrera. Distancia 2000 metros.—Boquerón 59 kilos, M. Artigas; Chicote 59, H. Alvarez; Saigon 54, E. Quinteros; Romeral 53, E. Saavedra; Azúcar 52, X X.

CORDOBA

Programa para la reunión del domingo próximo

Premio Ulano, 1200 metros: Sport 57 kilos, Envite 57, Zingaro 57, Montoro 57, Baku 57, Bacana 55, Resuello 54, Inpostor 54, Cicuta 52 y Flor Morada 52.

Premio Ión, 1100 metros: Cheers 55 kilos, Acuerdo 55, Flayfoir 55, Ingres 55, Blanca Rosa 53, Rosy Princess 53, Ofuscada 53, Iguana 53 y Mi Fe 53.

Premio Sicomoro, 1500 metros: Salteña 56 kilos, Afortunado 56, Rasante 52, Variable 50, The Billiquin 52, Acrisolada 50, Brilladora 50, Móvile 50, Viuda Alegre 50, Rastrera 50, Murat 46, Huerfanito 49 y Santa Rosa 46.

Premio El Minuto, 1600 metros: Turquía 57 kilos, Chicot 54, Mejicano 53, Isca 52, Tolouse Lautree 52, Quebracho 51, Señorío 50, Manada 50, Uganda 49 y Baloo 48.

Clásico Carlos E. Madero, 1300 metros: Barba Azul 56 kilos, Emack-Or

COMPETIDORES Y JOCKEYS PARA LA REUNION DE MAÑANA

PRIMERA CARRERA

Distancia 1700 metros — A las 13.00

1	Picos Pardos	57	F. Delleutraz ***
2	Maluco	57	F. M. Ortiz *
3	Mar de Fondo	57	E. Orduna
4	Quenti	57	J. Garrido
5	Estruendo	57	Z. Corbalán ***
6	Fastuosa	55	No correrá
7	El Charrúa	54	E. Canessa
8	Filamento	54	J. Canal
9	Dintel	54	I. Leguisamo
10	Tablado	54	U. Acosta *
11	Bejucal	54	M. Altamiranda
12	Cinto	54	A. Lhullier
13	Poncho	54	E. Antúnez
14	Furolero	54	No correrá
15	Amuleto	54	E. Lema
16	Legionnaire	54	J. Ausbruch ***
17	Grock	54	J. Iberra **
18	D. Tackle	54	No correrá
19	Bushranger	54	No correrá
20	Hystrio	54	No correrá
21	Embustero	52	L. P. Menini **
22	Efebo	52	No correrá

SEGUNDA CARRERA

Distancia 1500 metros — A las 13.30

1	Sibaris	55	No correrá
2	Wall	55	I. Leguisamo
3	Tinajera	55	J. Sola
4	Perveridia	55	E. Antúnez
5	Saraza	55	F. M. Ortiz *
6	Pichulita	55	P. Cuchinelli
7	Folie	55	J. Garrido
8	Yéneta	55	L. P. Menini **
9	Carpeta	55	A. Gutiérrez
10	Chacona	55	B. Morteyru
11	Aguaviva	55	J. Canal
12	Madonna	55	J. Iberra **
13	Ascua	55	No correrá

TERCERA CARRERA

Distancia 1000 metros — A las 14.00

1	Cachorrón	55	No correrá
2	Costes	55	I. Leguisamo (d.)
3	Patraquero	55	B. Morteyru
4	El Chara	55	F. M. Ortiz *
5	Senegal	55	A. Gutiérrez
6	Flamenco	55	No correrá
7	Arribeño	55	E. Orduna
8	May Be	55	J. H. Castro
9	Buñuelo	55	E. Antúnez
10	Hinojo	55	O. Solari
11	Pobrecito	55	L. P. Menini **
12	Golfo	55	V. Acosta *
13	Hawai	55	M. Acosta
14	Violento	55	F. Falcón **
15	Berretín	55	A. Lhullier
16	Milagroso	55	M. Domínguez ***

CUARTA CARRERA

Distancia 1100 metros — A las 14.30

1	Lituania	56	A. Lofiego
2	Mi Idolo	56	J. Lagomarsino
3	Encore	56	E. Lema
4	Mosca Muerta	56	R. Pelletier
5	Patraque	53	I. Leguisamo
6	Variante	53	J. Sola
7	Chacona	53	No correrá

QUINTA CARRERA

Distancia 1800 metros — A las 15.00

1	Guardia Civil	60	J. Sola
2	Magnax	60	E. Lema
3	Zanni	59	E. Orduna
4	Estadista	57	P. Cuchinelli
5	Tornasol	55	No correrá
6	Facón Chico	55	No correrá
7	Amigaso	55	A. Lofiego
8	Cienfuegos	54	E. Antúnez
9	Trapito	53	J. Iberra

SEXTA CARRERA

Distancia 1600 metros — A las 15.30

1	Malo	56	E. Antúnez
2	Second Sight	55	E. Leguisamo
3	Gavia	55	M. Acosta
4	Mahabú	54	No correrá
5	Pangalos	54	No correrá
6	Pichongo	54	L. P. Menini **
7	Pasatiempo	52	A. Gutiérrez
8	Sarabband	52	M. Reparaz *
9	Quesi	52	No correrá
10	Borlita	52	E. Spizzirri ***
11	Farolero	50	No correrá
12	Invasor	50	H. López ***
13	Bejucal	50	No correrá
14	Sirus	50	M. Altamiranda
15	Complejo	50	N. Alvarez ***
16	Palaciego	50	F. Delleutraz ***
17	Mi Cumpá	50	No correrá
18	Hystrio	50	J. Sola
19	Risky	50	No correrá
20	Falaise	49	P. Falcón **

SEPTIMA CARRERA

Distancia 1600 metros — A las 16.00

(Para aprendices)

1	Ovillo	55	P. Falcón *
2	Saco	53	F. M. Ortiz
3	Piamontesa	52	J. Iberra *
4	Sarratea	52	R. Fernández **
5	Komolux	51	L. P. Menini *
6	Facón Chico	51	M. Reparaz
7	Cegatón	50	F. Delleutraz **
8	Rica Rica	49	Z. Corbalán **
9	Charco	48	F. Rocco **
10	Gran Dama	47	L. Tadei

OCTAVA CARRERA

Distancia 2500 metros — A las 16.30

1	Don Raúl	57	F. M. Ortiz *
2	Knock Down	53	J. Sola
3	Ilion	52	I. Leguisamo
4	Aladino	52	R. Pelletier
5	Guardia Civil	52	No correrá
6	Kalf	52	A. Lofiego
7	Contento	50	E. Antúnez
8	Walina	50	F. Rocco *

Las personas débiles deben tomar las Pastillas McCoy de Aceite de Hígado de Bacalao

Rápido aumento de peso - Tónico poderoso y agradable al paladar

Nada como las maravillosas vitaminas del aceite de hígado de bacalao para fortificar el organismo debilitado — todo el mundo lo sabe. Pero nadie quiere tomarlo por su olor nauseabundo y su mal sabor y también porque descompone el estómago.

Por eso los médicos modernos aconsejan ahora tomar las Pastillas McCoy de aceite de hígado de bacalao, porque han resultado una bendición para miles de hombres, mujeres y niños flacos, débiles y enfermizos. Cubiertas de una capa de azúcar, contienen todas las maravillosas propiedades del más puro aceite de hígado de bacalao en forma concentrada y agradable. Las personas flacas y sin salud que deben tomar el aceite de hígado de bacalao — verán con regocijo esta noticia.

Obtenga las Pastillas McCOY (Macoy) en cualquier farmacia. Sus resultados son maravillosos. Un niño enfermizo de 9 años aumentó 6 kilos en 3 meses. Una señora aumentó 8 kilos en 6 semanas.

FUE ENSAYADA EN EL HIPODROMO LA CINTA IRROMPIBLE

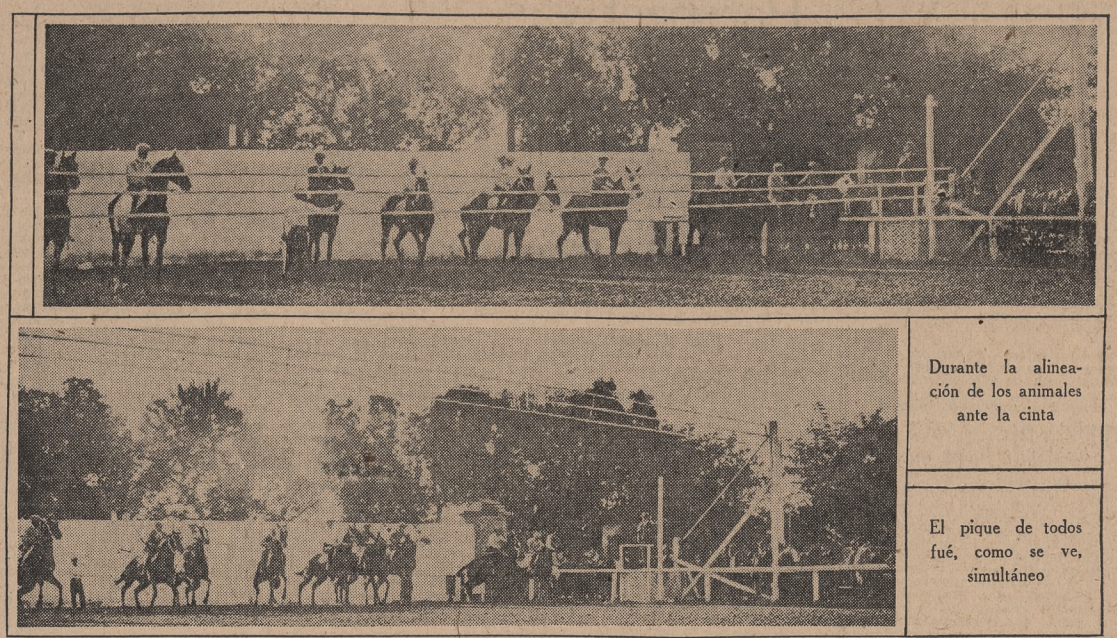

Durante la alineación de los animales ante la cinta

El pique de todos fué, como se ve, simultáneo

Ayer por la tarde, como estaba anunciado, se realizó en el hipódromo de Palermo el ensayo del nuevo dispositivo que el Jockey Club se propone implantar para las largadas. La cinta irrompible utilizada en la prueba ha sido emplazada en el sitio de partida de las carreras de 1100 y 3500 metros, o sea en el fondo de la pista recta.

El presidente de la comisión de carreras, D. Alberto Caprile, un grupo de conocidos turfmen y algunos profesionales presenciaron el ensayo, que fué dirigido por el starter oficial señor Jones.

Formaron para la prueba seis de las siete potrancas anotadas para disputar mañana el premio Don Pizarro: Encore (E. Lema), Mi Idolo (J. Lagomarsino), Lituania (A. Lofiego), Mosca Muerta (R. Pelletier), Patraque (I. Leguisamo) y Variante (con el peón, en reemplazo del jockey Sola, que no se presentó). Chacona no tomará parte en esa prueba.

Dos ensayos hechos ayer tuvieron buen resultado. El starter, que maneja el disparador de la cinta sin hacer ningún ademán que denuncie a los jockeys la inminencia de la orden, dió algunos oportunos consejos a los jinetes antes de intentar la prueba.

El resorte que mueve la cinta está regido por un sistema eléctrico que una perilla de contacto gobierna.

V. PERALTA y E. VENTURI SE MEDIRAN ESTA NOCHE

Víctor Peralta combatirá esta noche en River Plate con el rival más serio que le ha tocado en suerte desde que ingresó en las filas de los profesionales. Luego de su iniciación, que no dió mayores elementos para abrir opinión sobre su futuro, Peralta venció al buen peso pluma Jacobo Stern en un combate en que se desempeñó muy inteligentemente, y esa performance promisoria fué ampliamente confirmada con su triunfo por knock out sobre Santos Mur. Ese combate fué precisamente el primero en que Víctor Peralta combatió como liviano, categoría en la que ha de permanecer en adelante. La forma en que obtuvo la victoria eliminó las dudas sobre los inconvenientes que la nueva categoría podría reportar para el púgil argentino, y buena prueba de la confianza que tiene en sus medios es que haya decidido combatir con un profesional que, como Enrique Venturi, reune muy estimables aptitudes.

El boxeador italiano debutó en su anterior estada en Buenos Aires con una excelente victoria por puntos frente al buen estilista Gogliardo Purcaro. En esa lucha los aficionados pudieron advertir, con gran sorpresa, que Enrique Venturi superaba en velocidad e igualaba por lo menos en habilidad al boxeador argentino, en quien la rapidez y la destreza son lo mejor de su bagaje. Luego el púgil italiano combatió con Luis Rayo, y perdió por puntos en un interesante match que le fué favorable en los primeros rounds.

Su último combate de esa campaña fué el que sostuvo con Justo Suárez. Las primeras vueltas de esa lucha ofrecieron un espectáculo brillantísimo, por la cantidad de golpes cambiados y la entereza con que Venturi aceptaba el cambio de punches con un hombre que lo superaba ostensiblemente en fuerza de pegada. Fué entonces cuando se advirtió claramente que la parte débil del juego de Enrique Venturi era su poco punch.

Se dice que en ese aspecto ha progresado sensiblemente, y de ser así Víctor Peralta tendrá en él un adversario de mucha consideración, capaz de truncar su serie de triunfos consecutivos.

El programa de preliminares ha sido integrado así: a seis rounds, Juan Cicero v. Juan González y Guillermo Coolen v. Luis Pallone; a ocho rounds, Julio César Caccamo v. Ricardo Grosso.

Las localidades pueden adquirirse en Lavalle 869.

Club Atlético Pour La Noblesse

Esta noche a las 21 se realizará en el local de la calle José Bonifacio No. 1190-98 la reunión de boxeo que el Club Atlético Pour La Noblesse debió suspender el sábado pasado a causa del mal tiempo.

La velada se realizará en honor de la oficialidad y tripulación del crucero británico Delhi, y constará de diez combates entre aficionados. El match principal estará a cargo de los semimedianos Domingo Donangelo y Juan Pasarelli.

ACTOS SPORTIVOS A REALIZARSE HOY

BOXEO

Víctor Peralta v. Enrique Venturi, en el estadio de River Plate, avenida Alvear y Tagle, a las 21.

TENNIS

Buenos Aires Lawn Tennis Club: campeonatos del Río de la Plata, en las canchas de Golf, a las 14.

General Urquiza A. C.: torneo abierto, en General Pueyrredón, a las 14.

Mármol Lawn Tennis Club: torneo abierto, en Mármol, a las 14.

Club Atlético de San Isidro: torneo de Otoño, en San Isidro, a las 14.30.

Adrogué Tennis Club: torneo interno, finales, en Adrogué, a las 14.30.

Club Sportivo Suizo: torneo abierto, en Villa Dominico, a las 14.

Inaugurará su temporada de golf el Club del Progreso

Mañana se efectuará en los links del Club del Progreso la inauguración de la temporada de golf, de acuerdo con un amplio programa de concursos que se realizarán durante las horas de la mañana y de la tarde. El programa, incluye asimismo concursos de clock-golf, putting-green y approaching.

Por la noche, a las 21, tendrá efecto un diner dansant, habiéndose establecido los servicios de un tren especial que saldrá de Ranelagh el lunes a las 2.

Con el fin de dejar la cancha en buenas condiciones, las autoridades del club han resuelto no habilitarla durante el día de hoy.

Itzaingó Golf Club

Como consecuencia del mal estado en que han quedado los links del Itzaingó Golf Club debido a las lluvias, sus autoridades han resuelto aplazar hasta el domingo 11 la fiesta de la inauguración de la temporada, que se había anunciado para mañana, como, asimismo, el diner dansant, habiendo dispuesto, además, cerrar la cancha hasta el martes próximo.

El horario de salida estará a disposición de los interesados hasta el viernes próximo en la calle Florida No. 380, y se comunicó a los mismos la conveniencia de llevar sus propios caddies.

Llama la atención la exposición de Camisas que estamos haciendo ahora en nuestras vidrieras.

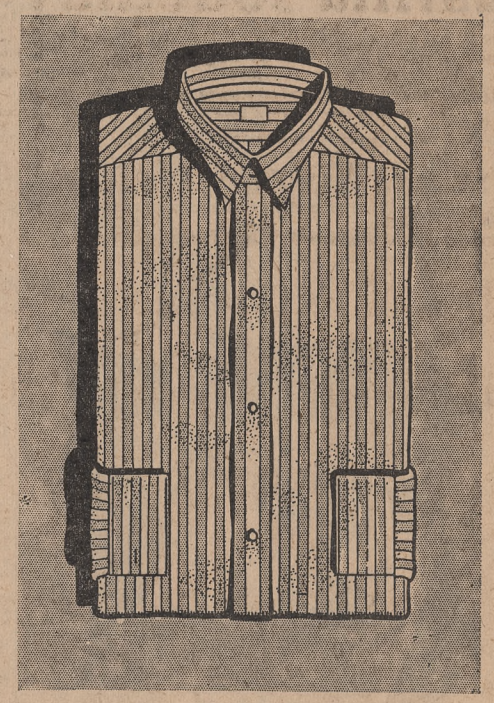

Oferta especial solamente para hoy Sábado. (Abierto todo el Día)

Esta es la Primera de una serie de ofertas extraordinarias que Casa Tow hará todos los Sábados. La Camisa con que iniciamos la serie hoy está confeccionada con Poplin "Soisette" — una tela exclusiva de Casa Tow tan conocida por su Calidad y Cualidades.

Una colección de diseños nuevos y tonos elegantes hacen de esta atractiva oferta una verdadera oportunidad.

$ ~~8.50~~

$ 6.90

Precio para hoy solamente

Elimine la duda —compre en

Casa Tow

FLORIDA 159 al 171 GALERIA GUEMES

U.T. 33-2555

REALIZO ASAMBLEA LA A. AMATEURS ARGENTINA DE FOOTBALL

LA EXCUSACION DE JUGADORES A INTEGRAR TEAMS

Fué reglamentada después de un amplio debate de los delegados

LO APROBADO

Prosiguió anoche al asamblea de la Asociación Amateurs Argentina de Football que el 28 de febrero último había pasado a cuarto intermedio. El acto comenzó a las 22.15 con asistencia de 32 delegados, presidiendo el titular de la institución.

El Dr. Pignier sometió a consideración de la asamblea el nombre de los Sres. José L. Cantilo y Mario Negri, propuestos para integrar la comisión que deberá estudiar el proyecto de construcción de un estadio. Los delegados prestaron el acuerdo solicitado y por aclamación.

Inmediatamente se pasó a considerar la modificación al artículo 67 del reglamento propuesta por D. Julio C. Ferraris, en esta forma: "Los jugadores designados para formar parte de un team representativo de la Asociación (titulares y suplentes) no podrán renunciar tal designación y estarán obligados a prestar su concurso en el respectivo partido y en los ejercicios de entrenamiento dispuesto por el consejo directivo, el cual, si lo considerara justo, eximirá de obligación y de pena a quienes justificasen impedimento para prestar su concurso".

Leído el proyecto por el secretario Sr. Albarellos, pidió la palabra el delegado de Independiente Sr. Rossi, quien expresó que consideraba conveniente aplicar medidas disciplinarias a los jugadores que no quieran jugar, pero no a aquéllos que se niegan a entrenarse, pues no todos los aficionados pueden disponer del tiempo exigido para ello. A continuación habló el autor del proyecto para decir que había tenido presente, al formular la iniciativa, posibles derivaciones del actual estado del football. Recordó que, en ocasión del campeonato sudamericano, ya un jugador se excusó y no se le pudo aplicar otra sanción disciplinaria que la de no designarlo para integrar ningún otro equipo representativo.

El delegado de Estudiantes de La Plata consideró que dado el carácter de amateurs de los jugadores no se les podía imponer obligaciones mayores, particularmente por cuanto la atención de ellas podría hacerles perder tiempo que deben dedicar a sus actividades personales.

Luego el otro delegado de Independiente, Sr. Roche, se adhirió a las manifestaciones formuladas por su compañero de delegación y agregó que los jugadores deben prestar un mayor apoyo a la institución directora del sport, que, desde luego, no les exige ningún sacrificio.

A continuacion el Sr. Barbera, de Defensores de Belgrano, expresó que los jugadores tienen amplia facultad para negarse a intervenir debido a su condición de amateurs. El presidente de la institución abonó esas consideraciones, diciendo que el consejo directivo cada vez que debió designar un equipo tropezó con serios inconvenientes derivados de las excusas presentadas por jugadores a quienes no siempre se les pudo probar si en realidad renunciaban por razones de fuerza mayor o simplemente por no tener disposición para jugar. Agregó que antes de obtener el concurso de un jugador "que va de mala gana a la cancha, es preferible que se quede en su casa". Insistió otra vez el Sr. Ferraris en la necesidad de aprobar su proyecto y agregó que todos los delegados saben cuál es el motivo de su proposición, más necesaria ahora que nunca, pues paulatinamente van siendo mayores los inconvenientes para conseguir que los jugadores presten su concurso.

Finalmente volvió a hablar el señor Roche, quien rebatió ampliamente al delegado de Defensores de Belgrano y recogió diversas alusiones de otros delegados que se refirieron al amateurismo de los footballers y a los prejuicios que muchos de ellos oponen para que las autoridades del sport puedan mantener la disciplina y el orden imprescindibles dentro de la institución. Tuvo frases de condenación para quienes pretenden negar la existencia de ciertos males que, de no corregirse a tiempo, dijo, crearán una situación harto difícil. Se explayó en consideraciones acerca del "amateurismo marrón" y a la obligación inaplazable en que se hallan los cuerpos directivos de encarrilar la conducta de los jugadores hacia una acción de beneficio común.

A continuación se aprobó el proyecto arriba transcripto por 15 votos contra dos, de los delegados de Defensores de Belgrano. Los votos de la afirmativa corresponden a los demás clubs fundadores de la institución, que por tratarse de una modificación del reglamento, son los únicos que intervinieron en la votación.

Luego de breves explicaciones ofrecidas por el tesorero, Sr. Ferraris, se aprobó un agregado al artículo 54, inciso b, de manera que serán funciones del tesorero cumplir con las órdenes de pago firmadas por el presidente, secretario y tesorero del consejo directivo.

A las 23.30 terminó la reunión.

FUERON DESIGNADOS LOS REFEREES PARA MAÑANA

La comisión de referees de la Asociación Amateurs Argentina de Football hizo ayer las siguientes designaciones de árbitros para los partidos de primera división e intermedia reserva que se jugarán mañana: Barracas Central v. Argentino del Sur, Valdatta y Tamburini; Chacarita Juniors v. Lanús, Di Tomaso y Vázquez; Defensores de Belgrano v. San Lorenzo de Almagro, Neme y Pazos; Almagro v. San Fernando, Frechou y Muzio; Gimnasia y Esgrima de La Plata v. Sportivo Palermo, Thiem y Silva Brisuelda; Vélez Sarsfield v. Argentino de Quilmes, Macías y Novoa; Talleres v. Excursionistas, Destallats y Ventura; Estudiantes v. Independientes, Canela y C. Cúneo; Sportivo Barracas v. Sportivo Buenos Aires, P. Díaz y A. Ventura; River Plate v. Boca Juniors, Forte y Figueras; Racing v. Ferrocarril Oeste, Riestra y Garmendia; San Isidro v. Banfield, Galli y Chavín; Quilmes v. Estudiantil Porteño, Galeano y Nieto; Argentinos Juniors v. Estudiantes de La Plata, Galerato y Bessio; Tigre v. Argentino de Banfield, A. Martínez y Grune; Huracán v. Colegiales, Spósito y Bragado; El Porvenir v. Platense, Galli y Francisco; Honor y Patria v. Atlanta, Rotondo y Larraburu; Progresista v. Nacional, Pozo y Ausade; Nueva Chicago v. San Telmo, Larrocca y Novaro; Palermo v. Del Plata, Guillaume y Salorio; Sportivo Dock Sur v. Liberal Argentino, Rojo y Colli; Sportivo Balcarce v. General San Martín, Estrella y Bonorino; Unión v. Acassuso, Sosa y Mortarino; Alvear v. Gimnasia y Esgrima de Lanús, Pisano y Baldini; Sportsman v. All Boys, Legnazzi y Ramírez; Boca Alumni v. Gutenberg, Roldán y Cavatorta, y Temperley v. Porteño, Di Salvo y Nito.

Para los partidos de la Federación Amateurs Platense, se hicieron las siguientes designaciones: Defensores de Cambaceres v. Estrella de Berisso, Baradacco; Ensenada v. Sarmiento, Vegezi; Conservación y Tráfico v. Everton, Clemente; Platense v. Sudamerisa, Lubos; Muelles y Depósitos v. For Ever, E. Colombo, y Doce de Octubre v. Nuevo Mundo, Torre.

Recusación de un referee

La comisión directiva del Club Boca Juniors formuló una declaración explicando a sus socios la actitud observada al tener conocimiento de que para dirigir el partido de primera división entre Boca Juniors y River Plate fué designado el árbitro Forte. Expresa que al tener noticia de ese nombramiento una comisión se apersonó al presidente de la Asociación Amateurs Argentina para recusar al mencionado referee, y que, a pesar de la insistencia de sus reclamaciones, no se pudo hacer cambiar el nombramiento. Luego agrega que por ello deberán afrontar la lucha con "sus caballerescos y dignos rivales de la Boca, con un árbitro abiertamente resistido por los señores asociados. Aclarada debidamente nuestra situación, cúmplenos expresar también que, de común acuerdo con las autoridades del Club River Plate, habíamos solicitado la designación del referee Macías, pero la comisión de referees no tomó en consideración el pedido."

El día del football

Como se recordará, el consejo directivo de la Asociación Amateurs Argentina había dispuesto que el 9 del actual se celebre el día del football, pero ahora parece que se ha formado ambiente en el sentido de cambiar la fecha y preparar para entonces un match que, sin duda, estará llamado a atraer un público numeroso, de acuerdo con el objeto perseguido de beneficiar a meritorias instituciones de asistencia social. Se haría jugar, en efecto, al equipo de elementos noveles que venció al rosarino anteayer, contra otro en el que actuarían los jugadores consagrados que, por causas conocidas, no lo hicieron en ese match.

MATCHES DE FOOTBALL

Organizados por la Asociación Amateurs Argentina de Football se realizarán mañana los siguientes partidos de primera división en los fields que a continuación se indican, debiendo empezar todos ellos a las 14.45.

Sección A

Talleres v. Excursionistas, en Remedios de Escalada.

Talleres: A. Bosio; N. Allan y J. Ravizza; R. Rossi, L. Donadio y E. Serramia; V. Martínez, L. Zubizarreta, H. Lamanna, J. Novella y C. D'Abatte.

Excursionistas: F. Grimoldi; A. Cattaneo y P. Tilhet; C. Corvetto, M. Prestipino y E. Tacconi; R. Paganelli, P. Alvarez, A. Belis, P. Laffont y R. Cuber.

—River Plate v. Boca Juniors, en avenida Alvear y Tagle.

River Plate: J. Iribarren; J. Balvidares y J. C. Iribarren; E. Malazzo, A. Giglio y C. Bonelli; F. Gondar, J. A. Granara Costa, A. Ganduglia, V. Locasso y M. Debatte.

Boca Juniors: A. Mena; L. Bidoglio y R. Mutis; A. Amoia, M. Fleitas Solich y G. Moreyras; D. Penella, E. Kuko, D. Tarasconi, R. Cherro y M. Evaristo.

—Estudiantes v. Independiente, en el field que el Club Atlético F. C. O. posee en Caballito 250.

Independiente: N. Sangiovanni; C. Debuglio y E. M. Chiarella; E. Bartolomedi, C. Gros y L. D. Martínez; A. Paolinetti, A. Lalin, L. Ravaschino, M. Seoane y C. Rios.

—El Porvenir v. Platense, en el field del Club Atlético Boca Juniors.

Platense: D. Mapelli; R. Corona y L. Querido; A. Botta, C. Volante y J. Santamarina; J. C. Quilindro, A. Recagno, R. González, M. García y O. Mapelli.

—Chacarita Juniors v. Lanús, en la calle Humboldt 345.

Chacarita Juniors: E. Alterio; A. Loupias y E. Cicchino; E. Castelucci, J. Gil y A. Laurenzano; A. Fernández, J. B. Gaslini, A. Stagnaro, M. Benavídez y L. Gómez.

—Racing v. F. C. Oeste, en Avellaneda.

Racing: A. Arzeni; J. M. González y F. Paternoster; A. Santos, A. Stagnaro y A. Demare; N. Perinetti, M. Baragnano, J. Tabar, V. del Giudice y R. Mellone.

F. C. Oeste: J. Parodi; P. Suárez y L. Badino; R. Calocero, P. J. Chalú y H. Pellizari; J. L. Fernández, L. Nappi, F. Sponda, C. Benedetti y S. D'Alessandro.

—Quilmes v. Estudiantil Porteño, en Quilmes.

Quilmes: J. García; J. Magrini y P. Storgatto; J. M. Martínez, E. Ramos y J. Lloret; L. Sandoval, J. Arrillaga, A. Vázquez, E. Quadrio y J. C. Mandile.

Estudiantil Porteño: E. Cadet; J. Martínez y A. Pujolas; J. Barrios, F. Caratolo y J. Gargiulo; J. C. Pedevilla, P. Martínez, A. Demaría, J. Betinotti y F. Martínez.

—Honor y Patria v. Atlanta, en Bernal.

Atlanta: J. Lombardi; R. Basilico y A. Somón; A. Pascale, A. M. Torres y F. S. Massey; E. Perri, D. Ordóñez, R. Iturzaeta, S. Iglesias y N. Abadie.

—Sportivo Barracas v. Sportivo Buenos Aires, en Iriarte y Luzuriaga.

Sportivo Barracas: A. Capuano; F. Cherro y E. Moyano; A. Canalini, L. Semino y L. Célico; J. Figueroa, A. Campilongo, U. Landolfi, P. Marassi y J. Cruz.

—Huracán v. Colegiales, en avenida Alcorta y Luna.

Colegiales: S. Sessana; A. Rossi y C. Tacchini; C. Ricciardi, J. Paussini y C. Filippelli; A. Rossi, B. Lorenzo, C. Giudice, C. Toscano y J. Coviello.

—Defensores de Belgrano v. San Lorenzo de Almagro, en Blandengues y Besares.

Defensores de Belgrano: E. Pratti; E. Sohourt y J. Ferrari; E. Bulotta, E. De Jongo y A. R. Gianni; G. Jiménez, F. Barreiro, G. Caldas, J. Damonte y J. Ferraro.

—Vélez Sarsfield v. Argentino de Quilmes, en Villa Luro.

Argentino de Quilmes: J. Bottaso; L. A. Ferrario y L. Marsilla; E. Mogliati, R. Seregni y C. La Falce; A. Trujillo, C. R. González, H. Cacciopoli, P. Maseda y S. Abella.

Sección B

Alvear v. Gimnasia y Esgrima de Lanús, en avenida San Martín 2115.

Alvear: S. Losavio; J. Castelletti y L. F. Monti; J. Sanz, A. Marchese y J. Boidi; H. García, A. Berra, A. Kukulansky, R. Apugliese y L. Otero.

—Temperley v. Porteño, en Temperley.

Temperley: A. Isola; M. Ugarte y J. Tasso; F. Risso, M. Dimeo y M. Botino; F. Lucarelli, R. Lucarelli, L. Ravello, E. Wetlin y A. Petrelli.

—Boca Alumni v. Gutenberg de La Plata, en la isla Maciel.

Boca Alumni: J. Masobrio; S. Siciliani y D. Capolechio; F. Larrosa, J. García y A. Russo; F. Parrilla, J. Andreu, A. Risso, C. Soro e I. Barrera.

—Sportsman v. All Boys, en Río Cuarto y Perdriel.

Sportsman: J. Merlo; A. Molla y E. Díaz; A. Locurnio, L. De Luca y R. García; A. Marrero, J. Zeca, T. Sconza, T. Barrios y L. Ojeda.

—Sportivo Dock Sur v. Liberal Argentino, en Ingeniero Luis A. Huergo y Leandro N. Alem, Dock Sur.

Sportivo Dock Sur: R. Ocaño; E. Pangrassi y A. Scarzella; F. Napoli, H. Ruiz y N. Vázquez; A. Rodríguez, C. Flota, N. F. Rodríguez, U. Pangrassi y N. N.

—Nueva Chicago v. San Telmo, en avenida del Trabajo y Piedrabuena.

Nueva Chicago: J. García; J. Locatti y J. Voltura; V. Capano, R. Conci y J. Palacios; J. B. Villagra, J. L. González, F. Conci, E. Galeano y J. Tedesco.

LIGA COMERCIAL ARGENTINA

Mañana se iniciará el torneo apertura organizado por esta institución, con el siguiente programa: tercera división A, Brunswick v. Tonsa, Sportivo Pineral v. Bilz, Guinea, Larra y Cía. v. La Fe, Valsangiacomo y Pestoni, bye; tercera división B, Droguería Americana v. L. Pasqual, Balestra v. Tintorería Los Mil Colores, Elaboración Nacional de Alpaca v. Naredo, Cuvillas y Cía. S. I. A. M. v. Pedro Storm y Cía., Droguería La Estrella v. Guinea, Larra y Cía., Van Waveren, bye.

B. AIRES MODEL YACHT CLUB

Para intervenir en la regata de la clase A, que se realizará hoy a las 15.30, se han registrado las siguientes inscripciones: A. T. Boxall, con Minilu; A. Espósito, con Santa María; J. Flamboe, con Nixe; B. W. Probert, con Emerald; W. S. Lacey, con Irex; O. D. Valle, con Suzy, y F. Neumann, con Dorado.

Perspectivas

Por JACK DAY

FOOTBALLERIAS

SUBSCRIPTA por "Varios aficionados" me llegó el lunes una carta cuya parte substancial me permitiré transcribir: "Deseamos que nos diga si el football de estos últimos diez años es superior o inferior al que se practicaba antes de esa época. Nos referimos especialmente a la técnica, a los conjuntos y a los valores individuales".

La preguntita es comprometedora. La respuesta es incómoda. Pensando en ellas he recordado una anécdota que algunos atribuyen a Clarín. Cuéntase que un joven poeta se le presentó cierto día.

—Le traigo, D. Leopoldo — díjole—, dos sonetos para que tenga la bondad de decirme cuál es el mejor.

—A ver — pidió el famoso crítico.

Tendióle el poeta uno de los sonetos. Lo leyó Clarín. Y en seguida sentenció:

—El otro es el mejor.

—Pero ¡por Dios, D. Leopoldo! ¡Si aun no lo ha leído usted!

—No importa. Es mejor. Peor que éste no puede ser.

Naturalmente, aquí se trataría, con referencia al football, de establecer la edad de cada soneto. Para mí, el de la lectura sería el más moderno.

* * *

Lo digo, no obstante que por experiencia sé lo que ocurre cuando alguien se mete a establecer comparaciones entre el football de otros tiempos y el football de ahora. Al hacer una profesión de fe pasatista, se tropieza a veces con entusiastas de la hora actual que, solidarios de las glorias de nuestros días, se revuelven como si tuviesen cola y se la hubieran pisado. Me apresuro, por lo tanto, a declarar que estoy exento de toda intención agresiva, o simplemente irrespetuosa. Si me ocupo de este asunto es, únicamente, para responder con la humildad de una contestación sin pretensiones al honor de una pregunta que sólo persigue la exposición de un punto de vista personal.

* * *

Pero ¿es necesario dar concretamente una respuesta? Todo el mundo sabe cómo podría formarse un cuadro representativo que reuniese los valores más indiscutibles del football actual. ¿Qué impresión produciría ese conjunto a los que, por no ser nuevos en la frecuentación del espectáculo, estuviesen en condiciones de acercar épocas y ensayar cotejos? Veamos.

El cuadro que en 1920 disputó con nuestros colores el Campeonato Sudamericano fué este: A. Tesorieri; J. Cortella y F. Bearzotti; J. Frumento, M. Delavalle y E. Uslenghi; P. Calomino, J. Libonatti, A. Badalini, R. Echeverría y A. Miguel. El año precedente, en la Lipton, el cuadro argentino estuvo constituído de esta guisa: E. Araya; R. Castagnola y H. Recanattini; E. Mattozzi, F. Olazar y E. Machiavello; P. Calomino, A. Badalini, A. Marcovecchio, A. Ochandio y J. N. Perinetti. Y en el Campeonato Sudamericano de 1916, que los uruguayos nos ganaron por un punto de diferencia, el conjunto que alistamos incluía a los siguientes chambones: C. Isola; Z. Díaz y A. Reyes; P. Martínez, F. Olazar y G. Badaracco; J. Heissinger, A. Ohaco, H. Hayes, E. Hayes y J. N. Perinetti. No quiero traer a la memoria de nadie otros cuadros de aquel tiempo. Me parece que con esos basta para el caso.

* * *

Sigo creyendo, pues, que el football ha declinado. Y aun creo más: que continúa declinando. Puesto por puesto, los valores individuales son menos altos. Conjunto por conjunto, idem de lienzo. La técnica es necesariamente distinta, sobre todo desde que fué modificada la regla del off-side. Lo era ya antes gracias a la difusión de una táctica que los británicos sintetizan con tres palabras: "patea y atropella". Ahora el "kick and rush" recordado a cada paso en la patria del football como negación total del buen juego, resulta facilitado por la reforma reglamentaria a que me he referido. Como espectáculo, el football ha perdido un cincuenta por ciento. A lo menos para mí.

* * *

Pensando en todo esto, el jueves quise tener del football moderno una impresión bien fresquita y me largué al River Plate. ¡Un momento, caballeros! No voy a tomar ese partido como base para una generalización absoluta que algunos se apresurarían a reprocharme. Bien sé que los tenores, barítonos y bajos de más cartel (cantantes un poco afónicos ya en ciertos casos), no estaban en la cancha. Pero declaro que, todo considerado, lo que allí vi no me induce a modificar, ni siquiera en lo mínimo, mis opiniones respecto a lo que fué el juego hace veinte años, cuando el vivero de que se disponía para formar cracks era enormemente más reducido.

* * *

Una característica del football de ahora: la forma en que tiran los delanteros. Antes parecía como si la pelota fuese metálica y en el arco hubiera, ocho veces sobre diez, un poderoso imán. Ahora surge de entre los palos una fuerza distinta, misteriosa e incoercible, que, ocho veces sobre diez, burla impía la voluntad del forward desviándole el globo hacia la loma del diablo.

* * *

Llenas estaban el jueves las graderías. Había allí, confundidos con algunos chocolateros como yo, varios millares de peritos en football actual. Me llamó la atención, sin embargo, un hecho: la facilidad con que a veces demostraban su entusiasmo. En el primer tiempo, Grimoldi se arrojó al suelo para sacar una pelota que iba directamente hacia él y que, con una inesperada trayectoria oblícua, ya se le había escapado al forward que avanzaba. Estalló una ovación de órdago. Esa fácil conformidad de la multitud me dió la clave de ciertas reelecciones que padece el país.

* * *

A propósito de Grimoldi, arquero a quien veía por primera vez y maestro en esas actitudes aspaventeras que tan eficaces resultan para realzar la propia mercancía: si su habilidad es realmente tan grande como la visera de la gorra que usa, hasta cuando, como el jueves, se cierne sobre el field un nublado inquietante, no hay duda: es un guardavalla enorme.

* * *

El mejor shot de la cancha: Juan Evaristo. Y agregaré que el hombre más completo de ambos teams. Ese, al menos, habría estado bien en un internacional de hace 15 años.

* * *

¿Han notado mis lectores los esfuerzos desesperados de los linesmen por ser algo, por sacar a su misión de la humildad que la rodea desde que el football existe? En su angustioso deseo de no ser ya los hombres intrascendentes de la banderita, han concluído por suprimirla. El jueves pensé en aquel coruscante adminículo que hace años servía, con el bordado primoroso, la flameante animación de las sedas y el brillo del asta breve, como prenda de amistad que en obsequio gentil traían los visitantes. Ahora los linesmen hacen tales cosas que a ratos uno cree oir en boca del juez una advertencia como la de aquel presidente interino de la República que, eclipsado por la figura elegante y majestuosa de su secretario, tuvo que destruír la fácil confusión de un ciudadano diciéndole:

—¡Eh, señor! ¡La presidencia está aquí!

* * *

Una cosa como en los buenos tiempos: los corners de Sandoval.

* * *

La gente sigue ignorando lo que en realidad es un hands. El jueves, un minuto antes de finalizar el primer período, se armó una tremolina de mil demonios porque el juez no castigó a los rosarinos con un puntapié penal. Cerca del arco, Conti fué a detener a Varallo, que se venía amenazante. Tiró el forward al ver que se le iba a cerrar el blanco y la pelota dió contra uno de los brazos del half. Y como el referee juzgó el caso según correspondía, no faltaron quienes le regalasen algunos epítetos severísimos. No nos sorprendamos, pues, por la forma en que ciertas policías de campaña explican a veces algunos hechos. Un día de estos le van a disparar a cualquier ciudadano varios tiros. Y luego le dirán que si salió herido, suya fué la culpa, ya que imprudentemente se metió en la trayectoria de las balas. Así fallarían los millares de tipos que anteayer insultaron al árbitro en la oportunidad a que me refiero.

* * *

¿Cuando se impondrá el buen gusto de dejar en casa, o, por lo menos, en la tribuna, al pibe mascota que siempre lleva alguien para que sea retratado con el team?

* * *

Ese señor inmaculadamente blanco que, portador de un botiquín, sale con el cuadro a la cancha y a él se pega orgulloso para dar los hurras de práctica, me hace mucha gracia. Y, sin que pueda evitarlo, me recuerda siempre al mosquito del cuento: a aquel mosquito que, posado en uno de los cuernos de un buey que avanzaba por el surco, le contestó a cierto compañero que le preguntó qué estaba haciendo:

—Ya lo ves: ¡arando!

Como el pibe mascota, el hombre del botiquín está de más en el desfile y en las fotografías.

* * *

He dicho que el partido del jueves no me indujo a modificar mis opiniones en materia de football. Aquello me pareció francamente malo. Así debió de encontrarlo también mucha gente, ya que el estadio comenzó a volcar en la calle riadas de espectadores mucho antes de cumplirse los 90 minutos. No me divertí, pues. Y pensando en esto comprendí por qué ve uno en el hipódromo a tantos entusiastas aficionados y hasta a jugadores de otra época.

* * *

La compensación que me deparaba la consabida ley se produjo allí, no más, cerquita de la cancha. Al adelantarme, con muchos otros aburridos, al humano alud final, tomé por Tagle. Un grupito de gente me detuvo al llegar a Las Heras. Colgado de un árbol, un cartelito con las palabras "Partido Salud Pública". Sobre un cajón arrimado a la pared, un orador. Junto a él, un anciano tembloroso de emoción, más que de años, y que parecía beber las palabras del hablante, en beneficio de cuyo garguero sostenían sus manos una botella de agua y una copa. Paré el oído. Pero aquel orador no era más que una especie de retajo: cuando el corro mostró adecuada densidad, una persona que estaba junto al cajón le cortó, autoritario, el chorro verbal al ciudadano, que en medio de un párrafo vibrante descendió del modesto pedestal. Y sobre éste se irguió entonces el Dr. Jenaro Giacobini.

* * *

El Dr. Giacobini viviente imagen de la tenacidad, del optimismo, de la confianza en las propias fuerzas y de otras cosas más, comenzó refiriéndose a "un inmundo pasquín" que no sé qué dijo que tenía de común con la calle, y que lo había atacado soezmente. ¿Por qué? Porque el domingo anterior, al concluir el match Boca versus Racing, había hecho lo de ahora: dirigir la palabra a la multitud, favorecido por la circunstancia casual de que la multitud salía de la cancha y enderezaba sus pasos, justamente, hacia el sitio en que él hablaba. Para el pasquín, esto era un aprovechamiento indebido del sport. Un caso de simbiosis, diría yo.

Cuando hubo concluído de expresar su desprecio por el pasquín aleve, el orador se refirió con énfasis a varias cosas que no alcancé a comprender bien porque en mí se produjo un curioso fenómeno, afortunadamente fugaz: pareció como si de golpe y zumbido se me hubiese empastelado el entendimiento. Con todo, saqué en limpio que el fogoso "leader" hablaba de 12.000 votos de hostilidad enviadosa, de un país harto de dicha, "desde el Plata al estrecho de Magallanes", cuando el P. S. P. "gobierne toda la república". El Dr. Giacobini se movía sobre su cajón mucho mejor que los cuadros que yo acababa de ver en la cancha. Generoso de ademanes — ademanes amplios, un poco monótonos, pero fáciles, como de extremidades cuidadosamente aceitadas y con cuerda para un rato muy largo—, lanzaba las frases más agresivas con una sobradora sonrisa de triunfador, mientras el anciano acólito del agua subrayaba los latigullos con vivas al partido y a su jefe. Y mientras tanto mucha gente de sport escuchaba con visible deleite...

* * *

Mi turbidez mental continuaba cuando, haciéndose de pronto un claro en ella, oí estas palabras:

—¡Ya "soy" concejal! ¡Y cuando "sea" concejal he de hacer temblar mi banca con las cosas que voy a decir!

Poseído por la visión de esa escena apocalíptica, consideré terminada mi tarde de sport. Pero doy gratis el dato. Cuando los que vayan a un partido importante salgan del field tambaleándose bajo la acción desquiciadora del opio, busquen por allí la arteria de mayor tráfico. Quizá logren desquitarse, como yo el jueves, con un poco de oratoria política de la buena...

UN PLANTEO INTERESANTE TUVO LA 3ª. PARTIDA DEL MATCH GRAU - PLECI

El encuentro fué iniciado por el campeón argentino con el Gambito Wagner de la apertura del peón dama, y permitió a las blancas asegurase ventaja desde el comienzo

HOY SE JUGARA LA CUARTA PARTIDA

Por ROBERTO GRAU
(Para LA NACION)

La victoria que logré en la tercera partida del match con D. Isaías Pleci, que por el campeonato argentino de ajedrez de 1929 venimos disputando, ha sido, sin duda, interesante. Logré dominar a mi adversario desde las primeras jugadas con una poco practicada variante original del campeón de Hamburgo, el maestro alemán Wagner, y una vez lograda la ventaja estratégica inicial conseguí aumentar debidamente esa superioridad, hasta transformarla en la victoria.

La lucha se circunscribió así a una demostración de cómo se pueden explotar las ventajas aparentemente insignificantes del planteo y de la importancia que la etapa inicial del juego tiene en el desarrollo del encuentro.

En el presente match he tratado de jugar aperturas correctas y he buscado de definir el encuentro desde sus comienzos. En el anterior match, verificado en 1928, contra el mismo adversario, sólo traté de jugar partidas de complicación, poniéndome en dificultades en las aperturas para sacar luego ventaja de la complejidad. Han sido dos tácticas totalmente distintas que en realidad me han dado hasta el presente buen resultado debido, quizá, a mi mayor experiencia.

Mi adversario es, sin duda, un jugador de condiciones para sobresalir en nuestro medio. Se defiende bien en las posiciones difíciles y combina con bastante limpieza en situaciones aparentemente complejas. Sus recursos en esos momentos son apreciables y debe jugarse con gran cautela en las posiciones aparentemente ganadas, como lo demostró en la anterior partida del match.

El encuentro que hoy nos ocupa se desarrolló de la siguiente manera:

P. D. (variante Wagner)

BLANCAS	NEGRAS
Grau	Pleci
1 P4D	C3AR
2 C3AR	P3R
3 A5C	.....

Esta forma de desarrollar las piezas no es muy practicada. Tiene por objeto primordial salir de los caminos usados en la actualidad (las defensas Nimzowitsch y Bogoljuboff) y puede dar origen a interesantes situaciones de ataque, como lo prueba la presente partida.

El mejicano Torre la ensayó con éxito en repetidas ocasiones, aun cuando evidentemente debilita ciertos cuadros del ala de la dama.

..... P4A

También parece bueno P3TR previamente, obligando a una definición en ese sector.

4 P4R .....

Esta jugada da origen a un gambito que ha practicado con cierto éxito en repetidas ocasiones el maestro hamburgués Wagner. Lo ensayó entre otras ocasiones con Palau y Maderna en Londres en 1927 y en La Haya en 1928, respectivamente, y el recuerdo de aquellas partidas me impulsó a efectuarlo ahora.

Más prudente parece ser 4 P3R.

.....	D3C
5 CD2D	P×P
6 P5R	C4D
7 C4A	D2A

Parece mejor en este momento D5C+ pero, a pesar de la opinión de Kmoch, o lo que permite deducir su partida contra Walter, creo que el blanco siempre quedaría con la mejor partida. No anticiparé aún la variante, por cuanto estoy jugando el match y no sería difícil que pudiera aún ensayarla en el tablero. Cuando éste termine y no tenga ocasión inmediata para ensayar esas líneas de juego, publicaré algunas conclusiones teóricas del match.

8 C×P	P3TD

Necesario para impedir C5C, pero insuficiente. Puede afirmarse que en esta posición el negro está estratégicamente perdido.

9 C5A!	P×C

Si A5C+ seguiría 10 P3A, C×P; 11 C(4A)6D+, R1A; 12 A7R+, R1C; 13 C6T+, P×C; 14 D4C mate. Si 11 ... A×C; 12 P×A, C×D; 13 P×D, C3AD; 14 C6D+ seguido de T×D, etc.

10 D×C	D3A
11 O—O—O	.....

Si D5T seguiría D5R+ y C3AD con compensaciones serias.

.....	A4A
12 C6D+	A×C
13 P×A	D×D
14 T×D	P3A
15 A2D	P4CD
16 A3D	O—O
17 A×PA	.....

También era bueno T×PA, pero la jugada del texto tiene por objeto fiscalizar el cuadro 2D adversario, atacando el peón, e indirectamente, restringiendo la movilidad enemiga.

.....	A2C
18 T3D	P4TD

Para sacar el caballo por vía 3T a 4AD y apoyar así el peón dama vulnerado, pero las blancas no dan tiempo para esa maniobra.

19 T1R	P3C
20 A6T!	T1D

Una triste necesidad. Si P×A seguiría mate mediante T3C y luego T7C+, o de A×P, con mate en pocas jugadas.

21 T7R	C3A
22 T×PD	.....

Mejor que T7C+. Las blancas desean reservarse la posibilidad de dar un jaque con el alfil en 6R para evitar ciertas amenazas del negro.

..... T×T

Para evitar la amenaza de A6R+ seguido de A7C mate.

23 A×T	R2A

Si C4R, seguiría A6R+ anulando al rey y luego P7D.

24 T3AD! .....

Muy fuerte. Desde este momento la

ULTIMA CREACION
De castor extra fino, con cinta y forro de seda, TODOS LOS COLORES DE MODA — MODELO DE SUMA ELEGANCIA.
HOY ABIERTO TODO EL DIA
CASA M. ZABALA
=Bme MITRE y ESMERALDA

Una Obra de Gran Utilidad Práctica
RECOPILACION DE CODIGOS
DE LA REPUBLICA ARGENTINA
CONTIENE:
Constitución de la Nación Argentina
Código de Comercio
Código Penal
Código Civil
Código de Minería
Código de procedimientos en materia Civil y Comercial de la Capital
Organización de los Tribunales de la Capital
Leyes y Decretos sobre Justicia Federal
Código de procedimientos en lo Criminal
Códigos de procedimientos Civil y Comercial de la provincia de Buenos Aires
Código de procedimientos en materia Penal de la provincia de Buenos Aires
Código Rural para los territorios nacionales
Código Rural de la Provincia de Buenos Aires
Código de Justicia Militar
Código de procedimientos de lo Contencioso - Administrativo de la prov. de Buenos Aires
EDICION 1930
En un solo tomo de 2071 páginas, prolijamente revisada y puesta al día.
PRECIO $ 15.-
EN LAS BUENAS LIBRERIAS Y EN LA
CASA EDITORA RODRIGUEZ GILES
PASEO COLON 584 U. T. 33 Av. 1229
Talleres Gráficos: DIAZ VELEZ 3461.

GRANDES ALMACENES
TIENDA SanJuan
Hoy ABIERTO TODO EL DIA, tiene Vd. la
MEJOR OPORTUNIDAD
para efectuar una
compra muy económica seleccionando en el mayor surtido y mejor calidad

517
517.-Elegante JUEGO DE COMEDOR moderno con cristalero en el trinchante, compuesto de 1 aparador, 1 trinchante, 1 mesa oval para 6 cubiertos y 6 sillas tapizadas $ 585.

592
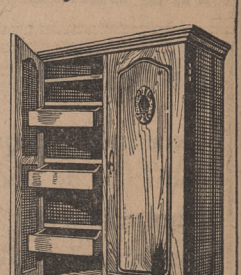
519
592.-GENEROS de seda para tapizar, estilos modernos en colores de gran boga, ancho 130 cms., el metro $ 4.20
519.-ROPERO ideal, tustrado color oscuro con estantes y gavetas en un costado $ 115.

586
586.-BAYADERA estilo poncho, imitación tejido a mano, doble faz, ancho 130 cms., el metro $ 2.90
CALIDAD LA MEJOR
PRECIOS LOS MAS BAJOS

73
73.-ALFOMBRAS carpeta de doble faz, estilos orientales, en todos los colores, tamaños cms.: 300x400, $ 49.; 250x350, $ 36.; 200x300, $ 24.; 160 por 250, $ 16.50; 140x200 $ 11.
HOY MISMO solicítenos un CREDITO a pagar en 10 MESES

posición negra se vuelve aún más desagradable por la falta de movilidad. La amenaza de ubicar la torre en séptima obliga a mantener el caballo en 3A, realizando para ello una maniobra precaria.

.....		T 3 T
25	A 3 R	P 4 A
26	T 5 A	P 5 C
27	P 4 C	.....

Quizá lo más simple habría sido T5C, a lo que las negras deberían continuar con C1D (no A1T por A8A ganando la torre), y a eso con 28 T×A, C×T; 29 A8A, T×P; 30 A×C y las blancas quedarían con dos alfiles y peón por la torre, pero el final podría ser largo y yo deseaba ganar manteniendo el mayor número posible de movidas la posición trabada de mi adversario.

.....		P × P
28	A × P	P 4 T
29	A 2 R	T 1 T
30	A 3 A	T 3 T
31	A 5 D +	R 1 R
32	A 4 AD	T 1 T
33	A 6 R	T 1 D

Las negras están totalmente perdidas, lo que resta no necesita comentario.

34	P 7 D +	R 2 R
35	A 3 T	R 3 D
36	T 5 CR	T 1 CR
37	A 4 A +	R 2 R
38	T 5 C	C 1 D
39	A 5 C +	R 3 D
40	A × C	A 3 A
41	T 8 C	A × P
42	A 7 A +	R × A
43	T × T	A × A
44	T × P	

y las negras abandonaron.

Esta noche se jugará la cuarta partida en el local del Club Social Buenos Aires.

BASKETBALL

Campeonato nacional

Mañana continuará disputándose el campeonato nacional de basketball, de las categorías novicios y cadetes, de acuerdo con el siguiente fixture:

Novicios, zona A, San Fernando v. River Plate, a las 10.30, en San Fernando; Buchardo A v. Sportivo Palermo A, a las 9.30, en Besares y Río de la Plata; Gimnasia y Esgrima v. Olimpia, a las 10, en Palermo; zona B, Buchardo B v. Sportivo Palermo B, a las 10.30, en Besares y Río de la Plata; Gimnasia y Esgrima de Villa del Parque v. Caseros, a las 10, en Tinogasta 3475; zona C, Oxford v. Liniers, a las 9.30, en J. B. Alberdi 3870; Versailles v. For Ever, a las 10, en Madero 714; Atahualpa v. Estrella, a las 15, en Ramos Mejía; zona D, San Lorenzo v. Deportivo Arsenal, a las 9, en Perú 1341; Naro v. Ferrocarril Oeste, a las 10, en J. B. Alberdi 3870; Asociación Cristiana de Jóvenes A v. Instituto de Cultura, a las 11, en Paseo Colón 161; zona E, Florida v. Racing A, a las 10, en Paseo Colón e Independencia; Deportivo Español v. Boca Juniors, a las 10, en Perú 1341; Asociación Cristiana de Jóvenes v. Parque de los Patricios, a las 10, en Paseo Colón 161, y zona F, Independiente v. Racing A, en Avellaneda.

Cadetes, zona norte, San Fernando v. Asociación Cristiana de Jóvenes, a las 9.30, en San Fernando; Racing A v. Gimnasia y Esgrima, a las 10, en Avellaneda; zona sur, Parque de los Patricios v. Sportivo Barracas, a las 9.30, en Iriarte y Luzuriaga; Racing B v. Deportivo Español, a las 9.15, en Avellaneda, y zona centro, For Ever v. Liniers, a las 10, en el parque Avellaneda.

Torneo Preparación

El torneo Preparación de basketball prosiguió anoche jugándose de acuerdo con los siguientes resultados: Versailles 34 v. Sportivo Barracas 22, Sportivo Barracas A 24 v. Liniers B 15 y Deportivo del Comercio 13 v. Gimnasia y Esgrima B 14.

CONCURSOS DE PELOTA

Club Atlético de San Isidro

Por los campeonatos de pelota por las copas Rafael Cullen, de primera categoría, y Club Atlético de San Isidro, para menores, se disputarán mañana los siguientes partidos:

A las 9, copa San Isidro, Centre Basque Français, representado por Luis Alberto Labat y Rafael Aldazábal, y Gimnasia y Esgrima A, por Adolfo Delgado y Leandro Rodríguez Jáuregui; a las 10, copa Cullen, San Isidro, representado por Miguel Raggi y José Casanova, v. Club de Gimnasia y Esgrima, por Jorge F. Ríos y Benjamín Herrero, y a las 11, Hindú Club, por Ricardo J. Oliveri y Héctor Mendiondo, v. Club Vasco Argentino, por Vicente del Río y Basilio Balda.

Club de Gimnasia y Esgrima de Villa del Parque

Hoy se iniciará en este club el campeonato interno de pelota a paleta.

PRUEBAS CICLISTAS

Club Petit Breton

Con buen éxito se realizó anteayer el campeonato social de resistencia del Club Ciclista Petit Breton, en el trayecto monumento de los españoles-canal de San Fernando-Núñez. El primer puesto lo obtuvo José Moras, en 1 h. 25 m. seguido por Pedro Ferrari, en 1 h. 25'25", y los demás puestos fueron ocupados por Albino Coletto, Gino Giotti y Marcelo Milán.

—La comisión directiva de este club, designada en la última asamblea, es la siguiente: presidente, Eduardo Bo; vicepresidente, José Llach Moret; secretario, Alberto Ibáñez; prosecretario, Juan Gorgetti; secretario de actas, Agustín Roberts; tesorero, Jacinto Arrondo; protesorero, Juan Tarditi; vocales, A. Mazzetti, J. Da Pratto, M. Faglierazzi, P. Fazzano y F. Motta; suplentes, J. Maffioli, G. Gaiotti, A. Bossio, A. Coleto y L. Audisio; revisores de cuentas, A. Biffi y L. Graccia.

ROPA BLANCA IRLANDESA

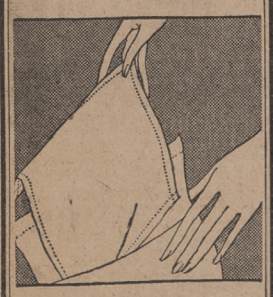

Robinson & Cleaver son verdaderos fabricantes de ropa blanca irlandesa de la mejor calidad y ofrecen a Ud. sus productos a precios de fábrica. La ropa de hilo es fresca e higiénica en los países cálidos y la producida por Robinson & Cleaver es la más fina que se conoce!

SOLICITE Ud. un CATALOGO

Robinson & Cleaver Ltd.

BELFAST, IRLANDA

PROVINCIA DE BUENOS AIRES

TRABAJA ACTIVAMENTE LA POLICIA PARA ESCLARECER EL HECHO DE SAN MARTIN

El sepelio del cabo y del agente de policía resultó una imponente demostración

LOS DETENIDOS

SAN MARTIN, 2. — El comisario inspector, Félix Rojas, y su secretario, subcomisario Julio Brun, con la cooperación del subcomisario de investigaciones Manuel Supeña y cuatro pesquisantes, trabajan activamente en el esclarecimiento del grave hecho de sangre de ayer, producido entre obreros que atentaban contra la libertad de trabajo y la policía, y que, como se sabe, costó la vida de dos agentes, resultando además herido uno de los atacantes. El estado del herido Maresqui, internado en calidad de detenido en el hospital local, es algo mejor, dentro de su gravedad. El comisario instructor ordenó el secreto del sumario.

Hay seis detenidos que han prestado declaración; aun cuando no dan los nombres de las personas que intervinieron en el tiroteo aportaron datos suficientes para orientar la investigación.

Los empleados de policía realizan activas averiguaciones por Morón, Ciudadela, Hurlingham y otros pueblos cercanos, donde tienen antecedentes los sujetos de que se sospecha intervinieron en el ataque a la policía.

El comisario Rojas espera que quedará en breve plazo aclarado el hecho.

El local del centro de obreros panaderos continúa cerrado.

Mañana a las 9 se realizará la autopsia en la morgue del cementerio local de los agentes muertos.

Fué imponente la manifestación de duelo a que dió lugar el sepelio del cabo Toledo y el agente Font, muertos en cumplimiento del deber. Asistieron al acto, realizado a las 16 en la necrópolis local, las autoridades municipales y policiales, fuerzas de caballería e infantería de policía y numeroso público. Los féretros fueron llevados a pulso hasta el cementerio, donde pronunciaron oraciones fúnebres el prosecretario de la Intendencia Municipal, D. Francisco Cerminaro, en nombre del Departamento Ejecutivo, y el oficial inspector D. Francisco Castagnetta, en nombre de la repartición policial. El comercio cerró sus puertas a la hora del sepelio adhiriéndose al duelo.

La jefatura envió una comisión de investigaciones

LA PLATA, 2. — El jefe de policía dispuso hoy que una comisión de empleados de investigaciones se trasladara a San Martín, con objeto de que colabore con la policía local para llegar al esclarecimiento del grave hecho ocurrido ayer y que, como hemos informado, costó la vida a un cabo y a un agente de policía, habiendo resultado herido también uno de los presuntos autores del hecho.

Dicha comisión se trasladó en el día a aquel pueblo para iniciar su cometido. Está formada por el subcomisario Manuel Supeña y los empleados Horacio Recabarreu, Emilio Marrachini y Julio Mariani.

De la instrucción del sumario se hizo cargo el inspector Félix Rojas, quien detuvo en indagación del suceso a Carlos Luis Poggi, Luis Perrellam, Eusebio Diego, Carmelo Acosta y Anastasio Pajares.

Inaugurará su local social el C. A. Central Argentino

SAN MARTIN, 2. — Dará motivo a una lucida fiesta la inauguración del local social del Club Atlético Central Argentino, en Félix Ballester 36, el próximo domingo a las 15. En el programa preparado al efecto figuran partidos de pelota de tres categorías. A las 17 se obsequiará con un "lunch" a la concurrencia, y a las 17.30 se efectuará un baile.

Prórroga para el pago de patentes de automóviles de alquiler

LOMAS DE ZAMORA, 2.—El intendente municipal dirigió un mensaje al Concejo Deliberante solicitando autorización para poder percibir en dos cuotas semestrales el importe total de las patentes de automóviles de alquiler.

Fundamenta su pedido en que la ordenanza general de impuestos en vigor acuerda esa franquicia a las victorias, "breacks" y otros vehículos de alquiler, y no hay razón para excluir a los automóviles con taxímetro.

Entretanto el Concejo se expida sobre el asunto, se decretó una prórroga hasta el 10 del corriente para abonar las precitadas patentes sin multa.

Un funcionario policial se acogió a los beneficios de la jubilación

LOMAS DE ZAMORA, 2. — El comisario de la seccional segunda, don Augusto F. Cristiani, se acogió a los beneficios de la jubilación, después de eficientes servicios prestados a la repartición.

En su reemplazo fué designado don Leopoldo J. Barbé, quien ya se ha hecho cargo del puesto.

Designación de un inspector general interino de escuelas

LOMAS DE ZAMORA, 2.—Con motivo de haberse acogido a las beneficios de la jubilación el inspector general de escuelas de la provincia de Buenos Aires, D. Emilio M. Ogando, cuya renuncia fué aceptada con fecha 30 del mes pasado, el director general de escuelas, D. Ramón Razquin, ha encargado interinamente de aquel cargo a nuestro convecino el actual subinspector general de escuelas, profesor José F. Santamarina, hasta tanto se llene la vacante en oportunidad.

ADROGUE

Hará una entrega de fondos la comisión de corso de Adrogué

ADROGUE, 2.—La comisión oficial que tuvo a su cargo la realización del corso de Carnaval ha presentado al intendente municipal, Sr. González, el correspondiente balance, el que en breves días será distribuído en folleto al vecindario.

Dicho balance arroja las siguientes cifras entradas, $ 9668; salidas, pesos 7411.55.

Se ha dispuesto que el saldo de pesos 2256,45 se distribuya en la siguiente forma: para la adquisición de un aparato de rayos X, destinado al hospital local, $ 1500; a la biblioteca Esteban Adrogué, 189; a la Sociedad San Vicente de Paúl, $ 189; al taller aspirantes a Vicentinas, $ 189; al taller San José, de Burzaco, $ 130, y a la escuela La Obra, $ 59,45.

—El intendente, D. Martín González, designó secretario de la Municipalidad a D. Atilio M. Cucchi, quien ocupó igual cargo durante la administración anterior del Sr. González.

—La C. D. del Club Atlético aprobó un proyecto referente a la construcción de un nuevo edificio propio en un paraje central, para la práctica de varios sports.

—La Sociedad de Fomento Progreso obsequiará el domingo próximo en el local de la misma con un almuerzo criollo a D. Enrique Bacigaluppo, por su destacada actuación en favor de la entidad.

—Mejorada Da. Alicia Sirito de Brunetti, después de la intervención quirúrgica a que fué sometida.

—Ha quedado radicada ante el juzgado del crimen a cargo del Dr. Martínez Sosa la demanda por calumnias presentada por el intendente municipal, el presidente del Concejo Deliberante, D. José M. Casais, y el concejal D. Raúl Bruzone, contra los doctores Juan T. Grieco y Silvio Meneghini y D. Pablo G. Recalt, por las incidencias producidas en el asunto del pavimento de Burzaco.

LOMAS DE ZAMORA

Fué integrada la comisión del censo ganadero

LOMAS DE ZAMORA, 2. — En el despacho del intendente municipal y bajo su presidencia se reunió la comisión local del censo ganadero, recientemente constituída, procediendo en primer término a integrar la misma con el nuevo jefe de Correos y Telégrafos de la esta ciudad, D. José Urtasún, y con D. Eduardo Berisso, ambos en calidad de vocales.

Con objeto de dar a conocer a la población la importancia del censo que se levantará en todo el país el 1o. de junio próximo, se resolvió fijar carteles alusivos en lugares públicos y casas de comercio.

También se procedió a integrar las listas de las que se designarán los empadronadores para las plantas rural y urbana del partido.

Antes de levantar la sesión se acordó reunirse nuevamente el 7 del corriente. Asistió a la asamblea el delegado del Ministerio de Agricultura, D. Jaime Geldart.

Condiciones de seguridad de las salas de espectáculos

LOMAS DE ZAMORA, 2.—El D. E. se propone estudiar a la brevedad el problema que supone la existencia de numerosas salas de espectáculos en el partido y las condiciones de seguridad que ofrecen.

Por lo pronto ha solicitado a la oficina de Obras Públicas se le remitan todos los planos y expedientes relacionados con la construcción de teatros y cinematógrafos en el partido.

PARA LA AMPLIACION DEL HOSPITAL DE QUILMES SE VOTO UN SUBSIDIO

El intendente envió un mensaje al Concejo acompañado del convenio subscripto ad referéndum

LA HOSPITALIZACION

QUILMES, 2. — El intendente, doctor Emilio Torres, ha elevado para su aprobación un mensaje al Concejo Deliberante relacionado con el subsidio extraordinario de 100.000 pesos acordado por la ordenanza respectiva en favor de la Sociedad de Beneficencia del Hospital Vecinal, con destino a cubrir en una suma igual el costo de las obras de ampliación ejecutadas en el nosocomio.

Con el referido mensaje, el D. E. acompaña el convenio ad referéndum subscripto, por el cual se establece, entre otras cláusulas, que para la hospitalización de enfermos pobres se aplicarán las disposiciones de carácter reglamentario en vigor en la institución, admitiéndose al efecto las certificaciones de pobreza que expida el intendente municipal, en la inteligencia que prevalecerá siempre un criterio amplio para que los beneficios de la asistencia social estén al alcance de todos aquellos que disponen de precarios recursos para costear una hospitalización eficiente.

Finaliza el documento expresando que, aprobado el convenio, el D. E. hará entrega del subsidio extraordinario, cuyos recursos se hallan depositados en una cuenta especial en el Banco de la Provincia de Buenos Aires, como consecuencia de la emisión de la primera serie de los títulos del empréstito autorizado por la pertinente ordenanza.

BANFIELD

Debe aumentarse el alumbrado en varias calles

BANFIELD, 2. — Muchas son las calles obscuras a causa de que la escasa potencia de los focos de las esquinas no alcanza a proyectar luz en mitad de cuadra. Se nos ha hecho notar, y lo hemos comprobado, que en la cuadra de la calle Talcahuano entre Belgrano y Viamonte la obscuridad causa serios inconvenientes a los vecinos.

Nuevo comisario de policía

BANFIELD, 2. — Se hizo cargo de la sección de policía el comisario don Leopoldo J. Barbé, designado al efecto a raíz de la jubilación del de igual categoría D. Augusto F. Cristiani, quien, a pesar de su breve actuación en ésta, era muy apreciado por ser un correcto funcionario y caballero.

Realizó diversos actos el Partido Socialista

BANFIELD, 2. — Alcanzaron éxito los actos realizados por el Partido Socialista local en celebración de la Fiesta de los Trabajadores.

El mal tiempo no fué inconveniente para que, tanto en la representación teatral y conferencia como en el acto que se dedicó a los niños, el Teatro Universal se viera lleno de entusiasta concurrencia.

Durante el día de ayer sólo estuvieron al servicio del público una media docena de coches de tracción a sangre, que, naturalmente, aplicaron tarifas caprichosas. No circularon los automóviles de alquiler ni los ómnibus de líneas locales.

Nada hicieron las autoridades para evitar la paralización de estos servicios públicos, y, por cierto, un buen número de vecinos, por sus obligaciones y diligencias impostergables, tuvo que soportar las molestias imaginables, agravadas por hallarse muchas calles cubiertas de agua. Es necesario que las autoridades prevean el caso, teniendo en cuenta las molestias y hasta perjuicios que origina un paro semejante.

SAN FERNANDO

Un hombre fué arrollado por el tren

SAN FERNANDO, 2. — Esta noche, en el paso a nivel de las calles Colón y Carupa, en esta ciudad, el tren que salió de la estación local con destino a San Isidro, a las 19.8, arrolló a un hombre, produciéndole una muerte instantánea. La víctima, que trabajaba en la construcción de un edificio en San Fernando, no llevaba papeles ni documentos que indicaran su identidad, sabiéndose sólo que era de nacionalidad italiana y tenía aproximadamente 28 años de edad. La policía ha iniciado averiguaciones tendientes a establecer las señas personales del extinto, basándose para ello en la dirección de un sobre que encontró en uno de los bolsillos de su ropa.

Aniversario de una publicación

SAN FERNANDO, 2. — La revista "Nuevos Horizontes", publicación mensual de la Sociedad Pablo Podestá, cumplió dos años de vida.

Escuela Profesional del Hogar

SAN FERNANDO, 2. — La comisión organizadora del festival que se realizará en el teatro de la Sociedad Italiana el 21 del actual, a beneficio de la Asociación Cooperadora de la Escuela Profesional del Hogar, activa los preparativos con gran entusiasmo.

Carrera a Felicaria

SAN FERNANDO, 2. — La carrera entre el canal de San Fernando y arroyo Felicaria que hacía el vapor Isleños Unidos desde hoy estará a cargo del vapor Principio V.

Demostración

SAN FERNANDO, 2. — En el restaurante Delfino mañana a las 20.30 será servida una cena en honor de D. Máximo M. Taboada, con motivo de su próximo enlace.

Homenaje a una educadora

SAN FERNANDO, 2. — El domingo próximo a las 10 en el peristilo del cementerio local se reunirá el personal directivo y docente de la escuela No. 1 y la comisión de la Asociación de Maestros para colocar una placa en la tumba que guarda los restos de la educadora Da. Cristina Saldarini de Mansilla, ex secretaria de dicha escuela, en homenaje a su memoria con motivo de cumplirse el primer aniversario de su fallecimiento.

Enlace

SAN FERNANDO, 2. — Mañana se efectuará el enlace de la Srta. Amalia Torres con D. Roberto Moscato. En la ceremonia religiosa serán padrinos Da. Carmen Barrios, madre de la novia, y D. Francisco Moscato, padre del contrayente. En el acto civil actuarán de testigos los señores Juan Manuel Prieto y Albin Fabier. Después de la ceremonia religiosa se realizará una reunión, la que promete alcanzar lucidos contornos, dado el número de amistades con que cuentan los contrayentes.

TIGRE

Enlace

TIGRE, 2. — Mañana se realizará el enlace de la Srta. Delia M. Andreucci con D. Juan Regüitti. Apadrinarán la ceremonia religiosa Da. María F. de Andreucci, madre de la novia, y D. Jacinto A. Regüitti, hermano del contrayente. En el acto civil serán testigos los Sres. José Scarchela y Alceste Carli.

Después de la ceremonia se efectuará una recepción en el domicilio de la novia, en la isla Tucurúa, Abra Nueva, la que asumirá lucidos contornos debido a las numerosas amistades con que cuentan los contrayentes.

AVELLANEDA

Elegirá sus nuevas autoridades un comité radical

Las autoridades del comité de la Unión Cívica Radical Agustín Debenedetti han convocado a sus afiliados a la convención general, a los efectos de proceder a la elección de sus autoridades definitivas.

La convención se realizará el domingo de 8 a 12 en el local del comité, habiendo despertado gran entusiasmo este acto.

Las lluvias han paralizado los trabajos de pavimentación

Con actividad se viene cumpliendo el plan elaborado por el D. E. de esta ciudad para realizar la pavimentación de muchas calles de Avellaneda, entre las que se encuentran las de las villas Martínez de Hoz, Isla Maciel, Dock Sur, Valentín Alsina, etc., pese a que las continuadas lluvias han paralizado momentáneamente los trabajos.

Ya ha comenzado el trabajo en lo que respecta al cambio del pavimento en la avenida Mitre, donde se han depositado los cordones de granito en sus respectivos lugares, debiendo comenzar los trabajos por el lado del puente Pueyrredón, siguiendo hacia el lado de Crucecita, a medida que las Obras Sanitarias de la Nación van activando los trabajos para la colocación de las cañerías.

En la parte de Wilde se han librado ya al servicio las calles Monte, Lartigau, Giles, Bolívar y otras.

Han comenzado los trabajos en Valentín Alsina, habiendo efectuado las nivelaciones la oficina respectiva de la Municipalidad, de manera que la empresa constructora del mismo puede comenzar rápidamente las obras, habiendo sido un obstáculo las continuadas lluvias, que han retrasado los trabajos.

SANTIAGO ALBA CONTESTA A PRIMO DE RIVERA POR MEDIO DE "LA NACION"

EL PRIMER artículo del eminente político español Don Santiago Alba contestando a Primo de Rivera se publicará en "LA NACION" del 4 de mayo. Por intermedio de nuestro representante en París Don Fernando Ortiz Echagüe, conseguimos que el Sr. Alba escribiera esta serie, especialmente para nuestro diario. El Sr. Alba ha declarado hace pocos días que su pensamiento político será conocido en España por medio de dichos artículos. Nadie ha olvidado el revuelo que produjo la publicación de la historia de la Dictadura escrita por Primo de Rivera para "LA NACION". La nueva colaboración sobre este punto está destinada a causar la misma sensación. Una vez más, de esta manera, los lectores de un diario argentino tendrán la primicia mundial en un asunto que interesa no solamente a España sino también a todos los que se preocupan por la suerte de los sistemas de gobierno en cualquier país.

LEA DESDE EL PRIMERO TODOS LOS ARTÍCULOS DE DON SANTIAGO ALBA ESCRITOS ESPECIALMENTE PARA "LA NACION"

LA NACION

HAGASE RESERVAR CON TIEMPO LOS EJEMPLARES DEL 4 AL 7 DE MAYO

LA NACION

Fundada por Bartolomé Mitre
IV I MDCCCLXX

REPRESENTANTES EN EL EXTERIOR

PARIS—
Asuntos de redacción y administración. — Representante general: Fernando Ortiz Echagüe, 3 rue Edouard VII.

LONDRES—
Asuntos de redacción y administración. Jefe: L. Spearman, 5 New Bridge E. C. 4.

NUEVA YORK—
Asuntos de redacción y administracón. Representante general: W. W. Davies, 383 Madison Avenue.

BERLIN—
Representante general: Sr. Corpus Barga. Servicio de la Europa Central y de Rusia. Asuntos de redacción. Potsdamerst 124, W. 9.

MADRID—
Representante general: Julio Alvarez del Vayo, Av. del Conde de Peñalver 8 y 10.

ROMA—
Representante general: Dr. Olindo Malagodi, via Ludovici 46.

RIO DE JANEIRO—
Representante general: Enrique Hasslocher, Avenida Almirante Barroso 1, primer piso.

LA NACION *será una tribuna de doctrina.*
(Núm. 1, año 1)

Buenos Aires, 3 de mayo de 1930

El intercambio con los Estados Unidos

Antes de partir de los Estados Unidos, de vuelta a Buenos Aires, nuestro colaborador ingeniero Alejandro E. Bunge ha resumido sus observaciones acerca de las perspectivas que nos depara la transformación iniciada en las condiciones económicas de aquel gran país.

Dice, en resumen, que los hechos comprobados demuestran un cambio sorprendente en los signos característicos de la economía norteamericana, por la considerable disminución en el ritmo de crecimiento del factor humano y el aumento formidable de la producción, estimulada por la técnica; calcula, en consecuencia, que en breve la Unión ya no necesitará la provisión de artículos alimenticios y materias primas, que constituyen nuestra principal riqueza, y prevé que el cierre de este mercado para nuestros productos pronto exigirá la limitación de nuestros trabajos agrícolas y el traslado de nuestros esfuerzos hacia otros campos de actividad. En estos puntos detalla ciertos movimientos descubiertos por la estadística; estima que la baja de los índices demográficos de la Unión augura el progresivo retardo en el aumento de la población, hasta quedar ésta fija y estabilizada de 1945 en adelante, y considera que la creciente eficiencia de los métodos de cultivo excita la producción agropecuaria hasta provocar un exceso que será preciso colocar en el exterior.

No era ésa precisamente la opinión del presidente Hoover, según nos la reveló el reportaje publicado en estas columnas en diciembre de 1928. El eminente hombre de Estado nos dijo entonces: "Poco a poco la fuerte competencia de este gran país del Sur hacia los Estados Unidos va desapareciendo, por el hecho de que los Estados Unidos van necesitando cada año una parte mayor de sus excedentes, hasta llegar pronto a absorberlos todos... Llegará así el momento en que nosotros importemos en grandes cantidades productos argentinos... Dentro de pocos años seremos, por consiguiente, fuertes compradores de los productos agrícolas y ganaderos argentinos...". Es probable que el Presidente aun no estuviera enterado de la metamorfosis sufrida por su patria en lo que respecta a la merma en el crecimiento de población; pero si aun no hubiera advertido las consecuencias de ese hecho es seguro que tenía conocimiento acabado de los adelantos inmensos obtenidos en la producción por la aplicación de nuevos métodos científicos, pues que al referirse a éstos declaró: "La mecánica, los fertilizantes, la selección de las semillas, los elevadores de granos y otros factores de eficiencia han dado ya casi todo su fruto y no puede esperarse ya mucho más de esos factores modernos de aumento de la producción... No hay ya prácticamente tierras nuevas para cultivar, salvo con irrigación, lo cual tiene un límite debido a su alto costo. Por todo esto, mi opinión es que la producción agrícola no podrá aumentar considerablemente. Pero como la población continúa aumentando y también crece el consumo por habitante ha de resultar que dentro de poco tiempo seremos fuertes compradores de la producción agrícola argentina. En cuanto a la carne, probablemente ya dentro de unos tres años, y en cuanto a los cereales, antes de diez años".

Las comprobaciones del ingeniero Bunge vienen a desvanecer las ilusiones que habían hecho nacer las palabras del presidente Hoover. Pero lejos de contemplar esas perspectivas con tristeza, el economista argentino encuentra en ellas motivo sobrado de amplio optimismo y de magníficas esperanzas, si es que sabemos poner en práctica las medidas sistemáticas de una política económica nacional, con una rápida diversificación de la producción, tendiente a la fundación de las manufacturas destinadas a proveer el consumo de una población de cerca de doce millones de almas. Sin dar por segura la formación de la Unión Económica del Sur, constituída por la Argentina, Chile, Bolivia, el Paraguay y el Uruguay, nuestra república tiene en su territorio una variedad de tierras y de producciones tan grande como pocas naciones del mundo la poseen igual, y es, por consiguiente, una unidad completa que puede bastarse sin ayuda ajena. Se ve, pues, la transformación industrial no sólo como necesaria sino como fatal, y se anuncia que desde 1926 la Nación ha entrado en una nueva era de progreso cuyo desenvolvimiento no será detenido por las depresiones pasajeras, como la que actualmente atravesamos.

El paso del régimen agrícola al régimen industrial significa para el país un cambio lleno de riesgos y extraordinariamente peligroso. Para que se verifique sin graves sacudidas es indispensable preparar cuidadosamente los resortes económicos y los instrumentos de la producción, a fin de dar bases ciertas a la evolución. Para que se cumpla sin grandes pérdidas es preciso estudiar acabadamente cada industria y cada mercadería y aplicar a cada una de ellas la política fiscal adecuada, de modo que no nos conduzcan a otra crisis de exceso, como ya ocurre con algunas, por calcular equivocadamente el grado de absorción del consumo o el monto de los costos de fabricación. Esa gran transformación que se anuncia debe ser precedida, en suma, por una organización completa de los mecanismos económicos nacionales — la estabilización de la moneda con patrón fijo, la regulación del crédito, el ordenamiento tributario, las facilidades del sistema jurídico comercial —, en una palabra, el ajuste armónico de todos los rodajes de la producción. ¿Es posible que tanto se haga en estos años de incertidumbre?

La fuerza incontrastable de nuestro engrandecimiento económico — el más ingente y rápido que registra la historia — se funda exactamente sobre ese espíritu de entusiasmo y de fe que nos caracteriza. Con esa confianza las dificultades que se presenten han de ser vencidas, y se continuará afianzando la prosperidad del país.

La línea provincial a Bahía Blanca

La construcción de la línea Azul-Bahía Blanca, del Ferrocarril Provincial de Buenos Aires, recientemente contratada en cumplimiento de la respectiva ley de la Legislatura, ha motivado una protesta formal de la empresa del Ferrocarril del Sur, por cuanto dicha obra puede afectar la situación de tráfico del ramal que ésta explota entre Azul y Dorrego. Se trata de uno de los tantos casos de nuestra historia ferroviaria, originados en la doble jurisdicción nacional y provincial que rige para esta materia, por más que en esta emergencia los antecedentes del asunto demuestran que el conflicto planteado sólo puede ventilarse dentro de una simple cuestión de hechos, encaminada a encontrar la mejor solución económica y técnica para los intereses de ambas partes afectadas.

Evidentemente, la empresa reclamante no cuestiona el derecho del Ferrocarril Provincial para construir la citada línea, porque no solamente la determinación respectiva es de fecha anterior a la ley 11.354, que acordó al Ferrocarril del Sur el ramal de Azul a Dorrego, sino que también esta misma empresa al requerir del Ejecutivo la variante ejecutada del primitivo trazado fundamentó su pedido, entre otras razones, en que la nueva traza se alejaba de la que tenía adoptada el Ferrocarril Provincial para su ramal a Bahía Blanca. Es de recordar también, y ello sea dicho sin mención del acierto o error económico relativo a la sobresaturación de líneas en esa región, que en ella hubo otra concesión ferroviaria que fué caducada. Nos referimos a la posible línea de la Compañía General de Buenos Aires, acordada en 1904 y que quedó sin efecto en virtud del decreto del Poder Ejecutivo de 1917. De estos antecedentes se infiere que la actual reclamación de la empresa del Sur no puede buscar otra cosa que un acuerdo de traza y no la revisión del propósito ferroviario provincial, pues tal cosa sería por lo menos un anacronismo.

Definidos de esta manera los términos de la cuestión es factible encontrar en la actitud del Ferrocarril del Sur el punto de partida para una solución favorable para todos los intereses comprometidos. En efecto, el trazado aprobado para la línea provincial entre Azul y Bahía Blanca resulta ya inconveniente después de construído el ramal del Ferrocarril del Sur entre Azul y Dorrego. En virtud de la variante que hemos mencionado, la nueva línea del Provincial debería cruzar en casi un tercio de su recorrido sobre la zona de la actual del Sur, con el agregado de producir tres cruzamientos con ese y otro ramal de la misma empresa. En cambio, es posible modificar la traza de la línea provincial llevándola a una zona más al Norte, situada entre la antigua línea del Sur a Bahía Blanca, vía Pringles, y el ramal en cuestión Azul-Dorrego. De esa manera el Ferrocarril Provincial puede ejecutar su línea a Bahía Blanca sin cruzar las de otras empresas y con economía de recorrido, pues su traza sería la cuerda del arco que describe el trazado actual. Dentro de lo que es accesible, ello sería una equitativa solución y un acertado correctivo que el tiempo sanearía definitivamente, esto es, cuando el crecimiento demográfico e industrial de la región hiciera insensible la actual sobrecapitalización ferroviaria.

Arabes y judíos en Palestina

En agosto del año pasado se produjeron en Palestina choques sangrientos entre árabes y judíos. La información cablegráfica abundante hizo conocer a nuestros lectores el detalle de los sucesos, así como el sinnúmero de alarmados comentarios de quienes veían el peligro de un conflicto susceptible de alcanzar vastas proporciones. Pero a poco de ocurridos aquellos sucesos disipáronse los temores: es cierto que habían sido asesinados más de un centenar de judíos y heridos no menos de trescientos; mas el orden restableciése pronto. La nación que tiene a su cargo el mandato sobre Palestina consiguió apaciguar los ánimos. Y el gobierno británico, de acuerdo con la prudente tradición imperial, nombró una comisión encargada de investigar el asunto para deslindar —una vez conocido su informe—las responsabilidades consiguientes. Esta comisión procedió a cumplir sus tareas pausadamente y hace algún tiempo que hizo conocer el fruto de sus estudios. El informe, que aborda el problema complejo de las relaciones de árabes y judíos, consta, como es también de práctica, de doble cuerpo: dictamen de la mayoría y dictamen del miembro disidente...

La comisión británica que ha investigado los sucesos de Palestina se vió en presencia de un problema difícil. Por una parte, el texto de los documentos que rigen la suerte de la tierra prometida no es muy claro. Ellos son la famosa declaración Balfour—expresión de la política británica—y el mandato otorgado a Gran Bretaña por la comisión permanente de mandatos de la Liga de las Naciones. En uno y otro documento fúndase, con más o menos precisión, la creación del hogar judío y el reconocimiento de los derechos de los árabes. Textos insuficientemente categóricos, decimos, y que aun cuando fueran de una claridad absoluta no impedirían que subsistiera el conflicto racial, religioso y político que aparece insoluble.

El propósito de Gran Bretaña, concebido el día mismo en que puso término a la dominación turca, consiste en dar al pueblo judío un hogar nacional en la tierra que fué suya, y, al mismo tiempo, asegurar una libertad suficiente a los árabes que forman la mayoría de la población de Palestina a efecto de que reflorezca su vieja cultura. Propósito que involucra dos finalidades difícilmente conciliables. Los árabes vieron con satisfacción, en cierto sentido, la partida de los señores turcos, pero ven ahora con marcada desconfianza el aumento de la inmigración judía, que los amenaza con desalojarlos de la propia casa. No saben ellos muy bien—y es difícil saberlo—cuál es el límite que media entre hogar judío y estado judío. En presencia de la duda y ante la amenaza de ser excluídos, quieren apresurar el proceso de que es protagonista la nación mandataria, quieren constituirse, quieren poner dique a la entrada de "extranjeros".

Por su lado los judíos invocan el derecho, que ya les fuera reconocido, de multiplicar sus establecimientos en la tierra de sus antepasados. Señalan en su apoyo el buen éxito de las poblaciones que en los últimos años han fundado y acrecido en los alrededores de Jerusalén. Y arguyen, sobre todo, la necesidad de que la nación mandataria reprima con mano firme a los árabes, que en procura de ventajas políticas y movidos por odios ancestrales no vacilan en entregarse a incalificables matanzas.

Tal aparecen, contradictorios, inavenibles, los alegatos a que ha dado lugar, bajo la apariencia de un sereno informe, la investigación decretada. El dictamen de la comisión británica y el debate subsiguiente de la opinión pública ayudarán a dilucidar el problema. Pero no puede menos de reconocerse que las partes se muestran hoy tan implacablemente opuestas como al día siguiente de los hechos sangrientos de agosto.

Un pacto deshonesto

La instrucción del proceso relativo a los fraudes cometidos con motivo de las elecciones de Córdoba sigue dando tema al comentario. Las condiciones en que el juez debe desenvolver su acción vienen exigiéndole una permanente vigilancia y excepcional energía para impedir que resulten burlados los intereses de la vindicta pública en juego. El último episodio que nos transmite el corresponsal exhibe a los más altos funcionarios de la provincia llevando a extremos inauditos el designio de obstruir la justicia; el propio gobernador habría intervenido desde su despacho para substraer a la investigación sumarial un testigo cuyas manifestaciones, conocidas de antemano, estaban llamadas a tener decisiva influencia en la orientación del criterio judicial.

Se trata de un ex empleado de la policía provincial, declarado cesante hace algún tiempo, que estaría en condiciones de proporcionar interesantes pormenores relacionados con la preparación del secuestro de los fiscales demócratas y violación de las urnas. Como en las esferas del gobierno llegara a conocerse el estado de ánimo de aquél y el tono de las amenazas que proferia, el jefe de policía ordenó que fuese detenido; y ha sido, a lo que parece, en tan extraña situación que se ha llegado a un avenimiento: el cesante depone su intitación y reingresará a la dependencia policial con un cargo superior al que antes desempeñaba. Para ello habría sido necesario la mediación de poderosas influencias, no precisamente dirigidas a conseguir del gobernador el nombramiento, sino para lograr que el favorecido lo acepte. Entretanto, cabe suponer que el juez federal no se dará por entendido del arreglo pactado entre el oficialismo cordobés y un ciudadano que hacía gala de conocer antecedentes importantes de los actos delictuosos que se investigan. Lo único que se habrá modificado es la manera de hacer efectiva la deposición del testigo: si antes existió la probabilidad de que concurriese espontáneamente al juzgado, subsiste la facultad para citarlo de oficio y aun para conducirlo por la fuerza. Es claro que la deposición no tendrá ya idéntica influencia en el sumario, pero será el caso de que el magistrado instructor contemple la posibilidad de hacer efectiva en alguna forma la responsabilidad de los que obstruyen el curso de la justicia. No resultará difícil individualizarlos, y en cuanto a la manera de reprimirlos, el juez encontrará más de un precepto legal que contemple el caso de los que actúan para impedir el esclarecimiento de hechos que lesionan el interés público.

Se presenta de nuevo para el juez federal de Córdoba una ocasión de exteriorizar los designios de que está animado terdientes a llegar en el bochornoso asunto de las urnas violadas a un total esclarecimiento. ¿Tolerará que se inutilice mediante el recurso mencionado un elemento de prueba como habría sido el testigo de referencia? Ello equivale a hacer desaparecer una pieza de convicción.

No dejará tampoco de llamar la atención del juez, a los efectos de las investigaciones, el dato revelado por el presunto testigo en su malograda declaración. A lo que parece, la ayuda de la Jefatura de Policía no se redujo a proporcionar algunos de sus hombres más decididos, sino que del museo policial se tomaron ganzúas y otros instrumentos apropiados para entrar subrepticiamente en un local cerrado. Por sí solo, este hecho definiría la situación a que se ha llegado.

La feria de concentración

En el poco tiempo que ha transcurrido desde el establecimiento de la feria de concentración, se han reunido suficientes elementos informativos para que el público pronuncie su juicio. La opinión general es que la Intendencia ha procedido con un incompleto conocimiento de las condiciones en que se desenvuelve la vida económica del comercio de la Capital.

Con el criterio simplista que por lo común distingue a los funcionarios edilicios, nuestro Lord Mayor ha creído que el encarecimiento de los artículos de primera necesidad podía ser evitado con un sencillo decreto y unas cuantas instalaciones. Es justo reconocer, como circunstancias que atenúan su yerro, no sólo la bondad del propósito que lo anima, sino también que el sistema que ha seguido tiene una gran difusión en los gobiernos del país, en el sentido de que los mandatarios se inclinan a resolver rápidamente los asuntos que se vinculan con la economía y aun con otras materias sin prestar atención nada más que a uno de los aspectos que ha herido su mentalidad. Descuidan, por consiguiente, los demás, sin sospechar, dada la buena fe de que están poseídos, que su estudio podría mostrarles soluciones diversas a aquellas que la precipitación les ha hecho elegir.

Es sabido que la única feria de concentración que funciona no ha rendido hasta ahora los beneficios que se esperaban. De las investigaciones que hemos practicado, y cuyos resultados han sido dados a conocer en el número anterior, se desprende que en el establecimiento creado por la Municipalidad para combatir la carestía, los precios de algunos productos son superiores a los que se cotizan en los mercados particulares. Este resultado significa el fracaso del sistema, tanto más cuanto que para asegurar la clientela a la feria que ha creado, la Intendencia obliga a los feriantes a comprar en ella las mercaderías, las que, en consecuencia, son expendidas al consumidor a un costo más elevado del que le correspondería abonar.

Entre los motivos determinantes del mal éxito se ha citado la exigüidad del local de la feria, que le impide competir con los mercados. Este detalle basta para poner de relieve que se ha implantado el nuevo régimen sin reflexión, es decir, con las escasas nociones que proporciona el examen del problema en una sola de sus fases.

Cuando se desea trastornar los principios que durante largos años han servido de base al desenvolvimiento de ciertas operaciones, es de buena política asentar la reforma en bases sólidas. La administración municipal no tiene por qué apartarse en estos asuntos de las reglas de las empresas de orden particular, en las cuales las modificaciones son precedidas por cálculos preparados con seriedad. Además, un concepto elemental de justicia aconseja no afectar sin necesidad los intereses legítimos formados al amparo de los reglamentos dictados por las autoridades.

En el caso que consideramos, la improvisación ha producido sus naturales efectos. La finalidad que se procuraba no ha sido alcanzada, pues, como hemos explicado, los artículos se encarecen en vez de abaratarse; y, por otra parte, se ha venido a colocar a los feriantes en una difícil situación, al obligarles a comprar al contado en la feria de concentración, suprimiéndoseles así la ventaja que habían adquirido, en el ejercicio de su comercio, de obtener a crédito los productos que expenden al público.

Conviene repetir que modificaciones de la importancia de aquella que comentamos pueden adoptarse como ensayo, pero con la condición de que hayan sido debidamente examinadas. El fracaso que se ha experimentado debiera ser tenido muy en cuenta para proceder en lo sucesivo con un caudal más abundante de informaciones.

EL DIA DE POLONIA

Celebra hoy la República de Polonia su fiesta nacional, o sea el aniversario de la célebre Constitución de 1791, que implicó una transformación profunda en la vida del pueblo polaco al renovar sus instituciones y ponerla en la vía de las grandes conquistas democráticas, que han contribuido al engrandecimiento de la nacionalidad. Obra del Congreso Constituyente de 1788, la Carta Magna de Polonia fué jurada el 3 de mayo de 1791 y recibió la aprobación de la Asamblea Nacional el 14 de febrero del año siguiente. El triunfo y la consolidación de esa gran conquista requirieron heroicas campañas, a las que está ligado el nombre de los grandes patriotas polacos como Kosciuszko y el Príncipe Pamatouski. El recuerdo de todo ello tiene, en consecuencia, para el noble pueblo que tanto luchó por la libertad un significado profundo.

La fecha actual encuentra a Polonia en plena prosperidad y venturoso desarrollo de sus grandes posibilidades económicas, políticas y culturales. Pueblo de 30.000.000 de habitantes, lleno de energía laboriosa y de espíritu progresista, ha afirmado últimamente, con actos trascendentales, su posición en el mundo internacional. Recordaremos la casi unánime reelección recaída en ella para el Consejo de la Liga de las Naciones, el éxito magnífico de la Gran Exposición de Poznan y el tratado de comercio últimamente concluído con Alemania, que pone término feliz a una larga guerra de tarifas. Recordaremos, asimismo, el hecho de que Polonia acaba de elevar a la categoría de embajada sus legaciones en Italia, Gran Bretaña y los Estados Unidos.

En cuanto a las crecientes relaciones comerciales de Polonia con nuestro país, es interesante hacer constar que de los 1.600.000.000 de pesos moneda nacional a que alcanzó el valor del intercambio comercial de aquel país en el año 1929, el correspondiente al intercambio con la Argentina ascendió a 14.000.000 de pesos moneda nacional más o menos, de los cuales 11.500.000 representaban el monto de la importación argentina a Polonia.

El floreciente pueblo que hoy celebra su magna fecha se encuentra actualmente en vísperas de una reforma constitucional que propende a robustecer al poder ejecutivo, transformando el régimen esencialmente parlamentario ahora imperante por un régimen presidencial que se asemeja al de nuestro país.

EL Dr. RAMON J. CARCANO

Continúa mejor

El miércoles último fué sometido a una intervención quirúrgica el doctor Ramón J. Cárcano. Ayer el enfermo había experimentado una sensible mejoría, permitiendo abrigar esperanzas de un próximo restablecimiento.

Con relación al interés despertado en Córdoba por la salud del Dr. Cárcano, nuestro corresponsal nos ha transmitido el siguiente despacho:

Córdoba, 2. — Provoca marcado interés en ésta el estado de salud del ex gobernador de la provincia Dr. Ramón J. Cárcano, que ha sufrido una operación quirúrgica en esa capital últimamente, que según informes recibidos aquí produjo en él un serio malestar.

A las oficinas locales de LA NACION han concurrido numerosas personas con el objeto de tener noticias del enfermo.

JUNTA DE HISTORIA Y NUMISMATICA AMERICANA

Hoy celebrará sesión pública

Hoy celebrará sesión pública la Junta de Historia y Numismática Americana, iniciando su ciclo anual de conferencias.

El embajador del Brasil, historiador Dr. José de Paula Rodrigues Alves, ocupará la cátedra, desarrollando el tema siguiente: "Las causas que explican el advenimiento de la República en el Brasil (1889)".

Hará la presentación del disertante el Dr. Ricardo Levene, presidente de la Junta.

Se efectuará la reunión en la sede del Museo Mitre, a las 17.30.

JOCKEY CLUB

Esta noche habrá asamblea general de socios

Para esta noche a las 22 está convocada la asamblea general ordinaria de socios del Jockey Club, con el objeto de tomar en consideración la memoria y el balance presentado por la comisión directiva y elegir diez miembros titulares de ésta y cinco suplentes, según corresponde a la renovación ordinaria de mandatos.

Para la reelección del presidente actual, Sr. Eduardo F. Bullrich, hay un tácito acuerdo general.

Con su nombre está encabezada una lista de candidatos que hasta hace pocos días era la única que circulaba en el club y está integrada por los Sres. Joaquín S. de Anchorena, Vicente R. Casares, Carlos Güiraldes (hijo), Urbano de Iriondo, Carlos Luro, Miguel Martínez de Hoz, Florencio Noceti, Matías Pinedo Oliver, Benito Villanueva y Raúl S. Zavalía.

Ayer apareció otra boleta de candidatos—impresa en papel rosa, para distinguirse de la otra, que lo está en papel azul—y que no difiere de aquélla sino en cinco nombres, estando encabezada también con el del Sr. Bullrich para la presidencia. Los demás candidatos son los siguientes: Carlos Luro, Matías Pinedo Oliver, L. Marcelo de Lezica, Filiberto de Oliveira Cézar, Federico D. Harilaos, Eduardo O'Farrell, Antonio López Agrelo, Urbano de Iriondo, Carlos Güiraldes (hijo) y Benito Villanueva.

Después de la asamblea electoral se realizará una extraordinaria, convocada para votar sobre el convenio celebrado con la municipalidad de San Isidro para la apertura de una calle que la propiedad del Jockey Club cerraba. Se trata de aprobar la cesión del terreno necesario y el texto del convenio de traslación de dominio.

ACADEMIA NACIONAL DE MEDICINA

Demostración a su nuevo presidente

Hoy a las 13 será servido en los salones del París Hotel el almuerzo que los académicos de medicina y sus colegas y amigos personales ofrecen al Dr. Juan Carlos Navarro, con motivo de su reciente designación de presidente de la Academia Nacional de Medicina.

EUROPA Y EL BANCO DE ARREGLOS INTERNACIONALES

Por Etienne Antonelli

(Para LA NACION)
PARIS, marzo de 1930.

Sabido es que los peritos que se reunieron en París a mediados del año último con el objeto de elaborar el plan Young basaron toda la aplicación técnica del mismo en una organización bancaria internacional que recibió el nombre de Banco de Arreglos Internacionales o, en abreviatura, B. R. I.

Y ocurre que la constitución de esta entidad ha tropezado con dificultades.

Veamos de esclarecer la índole de ellas y las razones de su origen.

La función general del banco internacional en cuestión queda definida en el artículo 3o. de sus estatutos, que da a conocer que "el banco, cuya sede se encuentra en Basilea, tiene por finalidad favorecer la cooperación de los bancos centrales, aportar facilidades nuevas a las operaciones financieras internacionales y actuar como mandatario ("trustee") o como agente en lo que respecta a los arreglos financieros internacionales que le son confiados por virtud de acuerdos concertados entre las partes interesadas".

Así, pues, su misión principal parece ser la de asegurar la liquidación de las deudas de guerra prevista por el plan Young.

El artículo 4o. de los estatutos nos entera de cómo habrá de realizar el banco esta misión:

"Durante todo el tiempo que el plan de los peritos de 7 de junio de 1929 permanezca en vigor, el banco: 1o., desempeñará las funciones que le son asignadas por el plan de los peritos; 2o., orientará sus actividades en el sentido de facilitar la ejecución del plan; 3o., observará en su administración y sus operaciones las disposiciones del plan, todo ello en la medida de los poderes que le son conferidos por los estatutos. Durante el mencionado período, el banco, actuando como "trustee" o como agente de los gobiernos interesados, recibirá, administrará y distribuirá las anualidades pagadas por Alemania en virtud del plan, vigilará y facilitará la comercialización y la movilización de ciertas fracciones de estas anualidades, y procederá, ocasionalmente, en el servicio de los pagos de las reparaciones alemanas y de los reglamentos que a ellas se contraen de la manera que pueda ser convenida con los gobiernos interesados".

La convención prevista implícitamente en la frase final del texto que acabó de transcribir fué firmada el 10 de enero de 1930 en Basilea entre los diversos acreedores europeos del Reich y el Banco de Arreglos Internacionales.

En virtud de este contrato de "trustee" el banco recibirá por cuenta de los acreedores los pagos alemanes y los transferirá todos los meses a los estados acreedores por intermedio de sus bancos centrales. Por último, "los gobiernos acreedores y el "trustee" convienen que el "trustee" tendrá autoridad exclusiva para actuar como agente de los gobiernos acreedores que posean una cuota-parte de la anualidad no diferible o de uno de ellos en lo que respecta a las operaciones relativas a la movilización de las anualidades alemanas.

Pero como estas operaciones de transferencia y la movilización de las deudas de guerra no pueden ser realizadas sin comportar perturbaciones en las relaciones financieras y monetarias internacionales se añade que el Banco de Arreglos habrá de orientar su política con miras a la estabilidad financiera internacional. Ello le proporciona un nuevo e inmenso campo de acción: remediar las alteraciones de los cambios, facilitar la estabilización de las monedas, abrir nuevas salidas al comercio y acordar créditos a los estados que los necesiten para desarrollar su agricultura y su comercio.

Naturalmente, todas estas operaciones tendrán que ser realizadas de acuerdo con los bancos centrales de los países interesados. Los estatutos de la entidad, artículo 20, establecen que "antes de que una operación financiera de cualquier índole en un mercado determinado o con una moneda determinada sea llevada a efecto por el banco o por cuenta suya, el consejo debe atribuir al banco central o a los bancos centrales directamente interesados la posibilidad de oponerse a ella. En caso de oposición, formulada en un plazo razonable, la operación proyectada no será puesta en práctica".

A pesar, sin embargo, de esta reserva, el banco dispone de los más amplios poderes: puede comprar y vender oro, tener oro sin "dossier" en los bancos centrales, acordar anticipos o tomar a préstamo en los bancos centrales, descontar, redescontar, endosándolos o no, letras de cambio, cheques y demás efectos a corto vencimiento, inclusive bonos del Tesoro y valores del Estado a plazo corto, comprar y vender divisas monetarias, comprar y vender valores negociables distintos de acciones, recibir depósitos.

Se trata, en resumen, de una institución bancaria que, en relación directa con los bancos centrales de los estados, debe ejercer la fiscalización de toda la economía financiera de Europa.

Existe ya un sistema bancario cuyo funcionamiento se parece mucho al de aquélla: el sistema norteamericano.

Desde el año 1913 (el Federal Reserve Act es de fecha 23 de diciembre de 1913), hay en los Estados Unidos de Norte América una organización de doce bancos, asentados en las ciudades principales, que reciben el nombre de Federal Reserve Bank y cuya función, muy semejante a la de los grandes bancos de emisión de los estados europeos, es centralizar los depósitos, redescontar los valores comerciales, facilitar las operaciones fiscales del Gobierno y poner, además, en circulación billetes de banco llamados "federal notes".

La emisión de estos billetes corre a cargo de un organismo superior, el "Federal Reserve Board", que los entrega a los "Federal Reserve Banks" a cambio de una suma de efectos tomados a descuento con ciertas garantías.

Es, en una palabra, un sistema bancario y monetario de dos ramas: los "Federal Reserve Banks", que regulan la vida económica de sus regiones respectivas, y el "Federal Reserve Board", que asegura el contralor del mercado monetario y económico del conjunto por medio de su intervención en los "Federal Reserve Banks".

Se advierte, pues, hasta qué punto es semejante este sistema, en principio, al que los banqueros norteamericanos, que idearon el plan Young, han querido imponer a Europa, colocando en primer término a los bancos nacionales de emisión de Francia, Alemania, Inglaterra, Italia, etc., y por sobre ellos al Banco de Arreglos Internacionales.

La semejanza se reduce, sin embargo, a esto. Estudiemos ahora la diferencia, que es capital.

¿Cómo están constituídos en los Estados Unidos los "Federal Reserve Banks"?

Contribuyen a formar su capital todos los bancos del distrito. Este capital no renta más que un interés fijo del seis por ciento, y en ningún caso beneficios suplementarios.

Los administra un consejo en el que figuran tres representantes de los banqueros accionistas, tres representantes de los industriales y los agricultores, y tres representantes del "Federal Reserve Board".

En cuanto al "Federal Reserve Board", ¿de qué manera está integrado? Lo forman dos miembros de derecho: el secretario del tesoro y el verificador de la circulación. Los cinco miembros restantes son de nombramiento presidencial, por diez años, y con un sueldo considerable, que les obliga a consagrarse por completo a sus funciones y a no ser banqueros, accionistas de bancos ni parlamentarios.

En los Estados Unidos han quedado, pues, adoptadas todas las garantías para que este organismo bancario represente bien el interés general y nada más que el interés general, con exclusión de cualquier interés particular.

¿Tomaron los banqueros norteamericanos las mismas precauciones en lo que se refiere al Banco de Arreglos Internacionales que propusieron a Europa?

No; tomaron las precauciones exactamente opuestas.

En sus artículos 17 a 45, los estatutos del banco dicen que la administración de la entidad compete al consejo. Integran éste los gobernadores en ejercicio de los bancos centrales interiores o sus representantes; siete personas en representación de las finanzas, la industria o el comercio, "nombradas cada una de ellas por uno de los gobernadores, y de la misma nacionalidad que cada uno de éstos"; dos personas de nacionalidad francesa y alemana, "nombradas, respectivamente, por el Banco de Francia y el Reichsbank" durante la vigencia de las anualidades de las reparaciones, y, por último, nueve personas como máximo elegidas por el consejo por mayoría de dos tercios, "entre las que figuran en una lista formulada por los gobernadores de los diversos bancos centrales".

Y con el objeto de asegurar la independencia absoluta del consejo y de los empleados del Banco de Arreglos Internacionales en relación con los estados, se acordó que éstos aportarían al constituirse aquél un capital cuyos intereses habrían de invertirse en el pago de sueldos al personal.

Se ha tenido cuidado, dicho en otros términos, de apartar del consejo a todos los representantes de los gobiernos y la administración, y de ponerle a cubierto de cualquier influencia ulterior de estos gobiernos. Los gobernadores de los grandes bancos de emisión son hoy, y seguirán siéndolo en lo porvenir, los dueños únicos del organismo bancario encargado de ejercer fiscalización sobre toda la vida económica de Europa.

Habrá tal vez quien pretenda objetarnos que estos gobernadores dependen de los gobiernos que les nombran.

No es ello, empero, exacto, por lo que a todos se refiere. De los siete que constituyen la medula del consejo del B. A. I., cuatro actúan con independencia completa de sus gobiernos. En Gran Bretaña, el gobernador del Banco de Inglaterra es nombrado por el Consejo de Regencia, designado a su vez por los accionistas. En Alemania lo nombra el consejo general del Reichsbank, elegido también por los accionistas. En Italia, el director general es de nombramiento del consejo superior del banco. Por último, el representante de los Estados Unidos será, evidentemente, independiente de todos los gobiernos de Europa.

E incluso en los demás países europeos ocurre que el gobernador del banco de emisión, aunque nombrado por el Gobierno, significa de hecho una potencia muy independiente, y no vacila a menudo en oponerse a aquél. La historia francesa de los últimos años resulta bastante sugestiva a este respecto.

De todo ello podremos, pues, deducir a modo de conclusión:

En los Estados Unidos vemos un organismo bancario que representa al interés general y se impone a todas las fuerzas bancarias.

En Europa vemos un organismo bancario que representa a las fuerzas bancarias y se impone al interés general.

¿Se comprende ahora la razón de que haya en Europa ciertos espíritus a los que inspira alguna inquietud la constitución de esa formidable potencia económica y financiera en que es susceptible de convertirse el Banco de Arreglos Internacionales?

"LA NACION" DE LOS DOMINGOS

Mañana publicaremos el primero de los artículos de D. Santiago Alba sobre la dictadura española

Conviene recordar que mañana comenzaremos a publicar la serie de artículos especialmente escritos para este diario por D. Santiago Alba, el prestigioso hombre de Estado, acerca de la dictadura en España. Ese primer trabajo versa sobre "El pronunciamiento" y estamos seguros de que será leído con hondo interés. Los tres siguientes, no menos importantes, por cierto, aparecerán el lunes, martes y miércoles próximos. Tratarán sucesivamente estos temas: "El ejército y la dictadura", "La vida civil bajo la dictadura" y "Los caudales públicos y la dictadura".

La Revista de LA NACION

La portada de la revista semanal que LA NACION distribuirá mañana entre sus favorecedores lleva por título "Del buen tiempo viejo" y está firmada por Leonie Matthis. Es una feliz evocación de nuestra vida colonial, sorprendida en uno de sus aspectos más típicos.

Notas de divulgación científica

Con motivo de la llegada al país de M. Hadamard, nuestro colaborador J. Rey Pastor ha escrito para este número una semblanza del sabio matemático francés señalando la importancia de su obra y su posición ante los problemas que actualmente confrontan las ciencias exactas modernas. Escrito con claridad y galano estilo, el nuevo trabajo de Rey Pastor lleva la marca de la vasta versación matemática de su autor y contribuirá a dar a nuestro público una idea completa de la personalidad del gran geómetra y físico que nos visitará.

Dentro de este género de colaboraciones podemos señalar también un trabajo de Frank T. Davies sobre los fenómenos del magnetismo y los resultados obtenidos en investigaciones recientes.

El cuento, la poesía, la crítica

Virginia Woolf, novelista inglesa cuya personalidad se ha impuesto en los últimos años, es autora de un cuento titulado "La marca en el muro", que ha sido ilustrado por Alejandro Sirio. Trátase de un agudo análisis de los contenidos de conciencia que pueden presentarse en un momento dado, a raíz de un hecho cualquiera, una marca en el muro, por ejemplo... La forma narrativa de Virginia Woolf es un ejemplo bien logrado del cuento a la moderna, pudiéndose asimismo englobar dentro de esta tendencia el relato de Enrique Amorim titulado "Aquel hombre", donde el análisis de los factores psíquicos prepondera sobre la mecánica de los hechos externos. El cuento de Amorim ha sido ilustrado por Luis Macaya.

Igualmente interesante, por su estilo y su tema, es el cuento de Edmundo Montagne "La bella que yo rapté", interpretado por Jorge Larco.

La poesía está representada por versos de J. L. Fernández de la Puente, "Tonadas de la tarde", delicado poema que el autor desarrolla armoniosamente; "Adiós", de Rosa García Costa, impregnado de emoción melancólica; "La casa", de González Carbalho, y "Cancionero: Hueya", versos de D. Novillo Quiroga, llenos de gracia campesina.

La figura de Byron y recientes comentarios acerca de la vida y la obra del bardo británico han dado tema a Héctor Díaz Leguizamón para escribir un erudito comentario acerca del poeta. El trabajo de Díaz Leguizamón, realizado con diáfano estilo, se titula "La vuelta de Childe Harold" y aparecerá acompañado de un croquis del Conde d'Orsay.

Carlos Alberto Erro ha escrito para este número un trabajo titulado "Sobre los libros de versos y la poesía", y Hermine Hallam Hipwell concluye en este número su estudio sobre "El genio de David Herbert Lawrence". Asimismo y con objeto de dar a conocer las conclusiones del congreso de la crítica realizado en Bucarest, Emile Vuillermoz ha escrito un trabajo, donde a la información de lo actuado agrega el autor oportunas consideraciones, que son el fruto de su larga experiencia en la materia.

Los bordados de Segovia han inspirado a Rafael Altamira el tema de un artículo interesantísimo sobre este arte en España y las posibilidades de difusión que se

FUE INAUGURADA LA EXPOSICION DE RADIO EN LA OPERA

Se oyó con perfecta nitidez una transmisión desde los Estados Unidos

MATERIAL EXPUESTO

Un éxito muy halagador para sus organizadores y muy significativo en cuanto a la importancia que estas actividades han alcanzado en la vida de Buenos Aires ha constituído el acto inaugural de la segunda exposición nacional de radio, fonografía y cinematografía, realizado ayer por la tarde en el Teatro de la Opera. Después del halagüeño resultado obtenido por el primer certamen del año pasado, todo hacía prever que la misma fortuna acompañaría a éste, que ha abierto ayer sus puertas al público. Y así ha sido en todos sus aspectos. Tanto por el número y, sobre todo, la significación de las casas expositoras, entre las cuales se encuentran las firmas más importantes que en cada uno de sus renglones trabajan en nuestra plaza como la cantidad y el interés de la concurrencia, se ha visto claramente que la exposición que ayer se ha iniciado ha tenido el mismo favorable recibimiento y la visible importancia de la anterior y que, por lo tanto, hay ambiente para realizarlas anualmente.

Desde antes de la hora señalada para el acto inaugural era ya constante el movimiento en la Opera, animado por los expositores que entraban y salían, por los últimos arreglos de los "stands" y por el público especialmente invitado a la inauguración, formado en su casi totalidad por personas vinculadas, por uno u otro motivo, a los círculos o al comercio radiotelefónico. Poco después de las 18 llegaban al local el intendente municipal, D. José Luis Cantilo, y altos funcionarios públicos, con lo cual se dió por abierto el acto. El Sr. Cantilo y sus acompañantes fueron llevados a una visita a la exposición por D. Antonio Devoto, miembro de la empresa organizadora del certamen, recorriendo todos los "stands" y deteniéndose minuciosamente en todos ellos, conversando brevemente con los expositores y observando el funcionamiento de los objetos puestos. Mientras tanto iba llegando el público, que ocupó numeroso el amplio local de la Opera, distribuyéndose por los diversos "stands" y comentando animada y elogiosamente la primera impresión recogida.

Las conversaciones desde los Estados Unidos

Se había anunciado, sin duda, como uno de los números más calificados del acto inaugural, las palabras que desde los Estados Unidos iban a dirigir al público de la Opera D. Carlos Alfredo Tornquist, presidente de la Radio Argentina, y el cónsul general en los Estados Unidos, D. Alejandro Bollini. A tal efecto, la International Telegraph and Telephone Co., por cuyo intermedio se realizó la transmisión, había hecho una completa instalación, colocando en la ochava de la sala dos poderosos altoparlantes, que recogieron las palabras de los dos oradores con nitidez de percepción y sobre todo con muy fuerte sonido. Al anunciarse que daría comienzo la transmisión, el público hizo un silencio y escuchó muy atentamente los minutos que duraron ambos breves discursos.

Puntualmente, a la hora indicada, anunció el "speaker" que iba a dirigir la palabra D. Carlos Alfredo Tornquist desde la ciudad de Nueva York, donde actualmente se encuentra. Comenzó el Sr. Tornquist por dirigir un saludo a las altas autoridades nacionales y luego al público argentino reunido en la Opera. Habló a continuación de la importancia que, sin duda, tienen los servicios de comunicaciones telefónicas por radio a larga distancia, haciendo notar la labor tesonera e inteligente que para ello ha realizado la International Telegraph and Telephone Company y la cooperación de Radio Argentina, de cuyo directorio es presidente el Sr. Tornquist. A este respecto recalcó la trascendencia que ella adquirirán en poco tiempo para las relaciones comerciales entre la Argentina y los Estados Unidos, facilitando las gestiones y acercando grandemente a ambos países. A continuación expresó su voto porque las relaciones amistosas y comerciales fueran cada día más estrechas, terminando con palabras de elogio para la iniciativa de realizar la exposición de radio y para sus organizadores.

Luego habló el cónsul general de la Argentina en los Estados Unidos, don Alejandro Bollini. Una breve interrupción impidió tomar las primeras palabras del Sr. Bollini, pero, reanudada en seguida, se oyó con perfecta claridad. Abundó el Sr. Bollini en conceptos sobre la importancia cada día mayor de las comunicaciones radiotelefónicas y su influencia en el acercamiento de los pueblos, teniendo luego palabras para la amistad entre la Argentina y los Estados Unidos y para el acierto y la significación de la exposición que se inauguraba, expresando la alegría con que, a la distancia, hablaba a los que sabían estarlo escuchando en su patria.

Ambos oradores fueron oídos con mucha atención por el público, que exteriorizó su admiración por la forma en que habían llegado las palabras pronunciadas a tan larga distancia.

El aspecto de la exposición

En la breve recorrida que puede hacerse en el primer día y durante un acto inaugural, sin entrar, desde luego, todavía en detalles de cada "stand", pudo recogerse ya una favorable impresión de conjunto, en la cantidad y la calidad de los artículos expuestos y en el grato aspecto que muestra la sala de la Opera. Profusamente iluminada, a base de luz blanca, con los "stands" pintados en su mayor parte en vivos colores y construídos en una arquitectura original y llamativa, la primera impresión visual que se recoge es fuerte y pintoresca. Se advierte de inmediato que lo expuesto es abundante y al mismo tiempo seleccionado, siendo también visible, sobre todo en radio y fonografía, la tendencia a exponer aparatos de calidad, en su mayor parte en muebles lujosos y de precios considerables.

Hay, no obstante, también en algunos "stands" receptores más acomodados, cuyos precios a la vista demuestran que son completamente accesibles. Aun cuando de un año para otro el progreso no pueda ser excepcional, se advierte, no obstante, mirando más detenidamente, el perfeccionamiento de detalle logrado en muchos aparatos y su más acabada construcción en todos sus más pequeños resortes. En la sala, en los palcos, en el "hall", debajo de las escaleras y en el "foyer" del teatro, los "stands" llenan la casi totalidad del terreno y atrajeron la atención del público, que inmediatamente hizo cerco a su alrededor. Comenzaron así, apenas inaugurada, las pruebas de aparatos y pronto la amplia sala de la Opera quedó convertida en un variado salón de conciertos, en el que en cada sitio se escuchaba una música diferente. Por la noche, que también la exposición estuvo abierta, continuó la afluencia de público y el funcionamiento de las pruebas, mostrando la concurrencia un marcado interés por todo lo que se exhibe.

Los expositores

La lista de las casas que han expuesto es la siguiente:

Internacional Telegráfico-Telefónica, Errol Heriot (Silver Marshal Radio), Max Glücksmann, Pilot (Samuel Meyer), General Electric Co., Radio Roko, Philips, H. y C. Chilibroste y Cía., Nieto y Cía., J. Guastavino (pilas secas Hellesen), Borsella, Cinematografía Alex, R. Sortini (discotecas), Resta Hnos., Radio Victo, Ditlevsen y Cía. Ltda., Grimberg e hijo, Víctor J. Ruano (Radio Callao), Radio Revista, Revista Telegráfica, Ciencia Popular, Telefunken, Buxton Guelayn y Cía. Ltda., Simón Hermanos, A. L. Vielicogna y Cía., Negrete y Villeumenet, Podestá, Berón y Cía., Schejtman y Cía., Castrilli y Tramezzani, Mentruyt y Cía., Parson y Crosland Limitada, Obiglio e hijos, C. Van Gelderen y Cía., Guicharnaud (Bond, pilas y baterías).

LOS PERFUMES QUE ASEGURAN PERSONALIDAD

Un emblema de suprema distinción y refinamiento constituye siempre, en nuestro mundo femenino, el incomparable extracto "MON PARFUM" de BOURJOIS, perfume de éxtasis y sugestión.

NOTAS SOCIALES

En la Diplomacia—

Se realizó ayer la comida que en honor del ministro de Relaciones Exteriores, Dr. Horacio B. Oyhanarte, ofrecían el ministro de Colombia y su esposa la Sra. de Guzmán.

Eran además comensales:

El nuncio apostólico, monseñor Felipe Cortesi; el embajador del Brasil y su esposa la Sra. de Rodrigues Alves, el encargado de negocios de los Estados Unidos y su esposa Mrs. White, el secretario de la Nunciatura, monseñor Juan Panico, y los señores Dardo Corvalán Mendilaharzu y su esposa y Gabriel J. Martínez Villegas.

Desde Europa—

París, 2 (Esp.).—Han llegado de Madrid el Dr. Marcelo T. de Alvear y su esposa Da. Regina Pacini.

⇒ De Londres, el Dr. Ricardo C. Aldao y su esposa Da. Rosa Freyre y D. Justo del Carril y su esposa Da. Marta Aldao.

⇒ De Buenos Aires, D. Enrique Gil y su esposa Da. Alejandrina Passo Rosa y el Dr. Gregorio Aráoz Alfaro.

Reuniones—

En el mes de junio próximo don Adolfo C. Zubelbühler y su esposa Da. Celina Pirovano ofrecerán un baile para presentar a su hija Celina.

Será, sin duda, una lucida fiesta que reunirá en un suntuoso ambiente a un grupo numeroso de familias de nuestra sociedad representativa.

⇒ En vísperas de ausentarse para Europa, la baronesa Segunda Roca de De Marchi recibirá hoy a sus relaciones en casa de Da. María Elena Luro de Arana.

Comidas—

Se realizó ayer en el Golf Club San Isidro el almuerzo que el doctor Joaquín S. de Anchorena ofrecía en obsequio de un grupo de sus amistades.

Eran comensales los señores:

Federico de Alvear, Saturnino Alzaga Unzué, Carlos M. Madero, Urbano de Iriondo, Alberto Palacios Costa, Napoleón Paz, Ricardo Fernández Guerrico, Marco Aurelio Avellaneda, Hugo Cullen, Martín Avellaneda, Raúl Videla, Alejandro Figueroa, Horacio Bustillo, Samuel Ortiz Basualdo, Jorge Santamarina, Miguel Angel Juárez Celman, Raúl Chevalier y Simón Iriondo.

⇒ D. Nicolás Avellaneda (hijo) y su esposa Da. María Eugenia Monteiro Barros reunieron ayer en una comida a un grupo de sus relaciones.

Casamientos—

En la iglesia de San Ignacio será bendecido hoy el enlace de la señorita Mercedes Lastra Gómez Aguirre con el Sr. Belisario Tiscornia Biaus, ceremonia que motivará, sin duda, una lucida reunión social.

Serán padrinos de la boda Da. Mercedes Gómez Aguirre de Lastra y el Dr. Augusto Tiscornia Biaus.

La novia será acompañada hasta el altar por D. Gregorio J. Lastra y la seguirá un cortejo formado por las señoritas:

Enriqueta Lastra y Julia Elena Chilado Biaus, Ana María Bidau Lastra y Susana Gómez Aguirre, Susana de Elía e Inés de Elizalde y Ana Teresa del Carril y Noemí Lastra.

El novio, con la madrina de la ceremonia, aguardará en el presbiterio.

Bendecirá la unión el presbítero Molas Terán.

Del acto civil serán testigos por la novia los Sres. Manuel Gómez Aguirre y Gregorio J. Lastra y por el novio los Sres. Jorge R. Biaus y Federico Tiscornia.

Terminada la ceremonia religiosa se realizará una recepción en casa de la familia de la novia.

⇒ En la basílica de Nuestra Señora de la Merced será bendecido hoy con misa de esponsales el enlace de la Srta. Margarita Campos Gayán con el Dr. Alfredo Villegas Oromí, ceremonia en la que actuarán como padrinos la Srta. Celia Villegas Oromí y el Dr. César A. Campos.

⇒ En la iglesia de San Miguel se realizará hoy por la tarde la consagración del enlace de la Srta. Sara P. Dellepiane con el ingeniero Ernesto Köhler.

Bendecirá la unión el obispo de Temnos, monseñor Miguel de Andrea, y actuarán como padrinos doña Ana Müller de Köhler, en representación de Da. Emilia Schneider de Miller y el general Luis S. Dellepiane.

En el enlace civil serán testigos por la novia los Sres. Pedro y Pablo Dellepiane y por el novio los señores Augusto Federico Proelss y Julio del Pino.

⇒ En casa de la familia de la novia será consagrado hoy el enlace de la Srta. Leonor Lahore Zimmermann con el Sr. Carlos González Carman. Serán padrinos Da. María Zimmermann de Lahore y D. Martín R. González Carman.

⇒ El 10 del actual será bendecido el enlace de la Srta. Laura Varangot con el Sr. Víctor L. Cinollo Vernengo.

⇒ Hoy será consagrado en la capilla de Nuestra Señora de las Victorias el enlace de la Srta. María Isabel Conde Cazón con el Sr. Alberto M. Campos.

Actuarán como padrinos Da. Emilia P. de Campos y D. Pedro Adolfo Conde Cazón.

⇒ Se ha formalizado el compromiso de la Srta. Elena González Carman con el Sr. Armando Di Tella.

Beneficios—

En los salones del Majestic Hotel se realizará hoy el anunciado té dansante organizado por el Círculo de Damas Santafecinas, adherido a la Confederación Nacional de Beneficencia, en favor de las obras que sostiene.

Diversas—

En el Club Olimpia se realizará hoy un té que ofrece la mesa directiva de la institución en obsequio de las familias de sus asociados, fiesta que ha de dar margen, sin duda, a una interesante reunión.

Banquetes—

Un grupo de amigos de D. Tomás Hogg le ofreció anoche en el Club Universitario una comida, con motivo de su viaje a los Estados Unidos.

⇒ Se llevará a efecto hoy el banquete que un grupo de amigos ofrece a D. Enrique Ravier en ocasión de su próximo enlace.

Viajeros—

Pasado mañana partirán para Europa en el Conte Rosso la baronesa Segunda Roca de De Marchi, la señorita Carlota Bollini Roca y D. Marcos De Marchi.

⇒ En el Asturias se ausentarán para Europa pasado mañana las señoras Angela Lastra de Bidau y sus hijas Angela y Ana María y Angela Oliveira Cézar de Costa, las señoritas María y Elisa Rosa O'Farrell y los Sres. Mauricio Braun, su esposa doña Josefina Menéndez y sus hijas Laura, Josefina y María Sofía; Carlos Guiraldes, su esposa Da. Florencia Madero y su hija Mercedes; Fernando Guerrico, su esposa Da. Ventura Martínez y sus hijas Raquel y Marta; Carlos Alberto Pardo y su esposa Da. Eloísa Mulhall y Pablo Cárdenas, su esposa Da. Adelaida Altgelt y su hija Isabel.

⇒ Han regresado de Europa D. Julio Puiggari, su esposa Da. Amalia Rivera Ocanto y sus hijos.

⇒ El jueves próximo llegarán de Europa Da. Antonieta G. de Negri y su hija Ada.

Enfermos—

Se halla mejor Da. María Salomé Freyre de Iriondo.

⇒ Sin mayores alternativas, D. Carlos Lanús.

⇒ Mejorada, Da. Laura G. de Ruiz Huidobro.

⇒ Guarda cama Da. Alina Paunero de Rhöde.

⇒ Restablecida, la Srta. María Luisa Sauze Pizarro.

⇒ Hállase mejor Da. María Isabel Torres de Zabala.

⇒ En vías de restablecimiento, doña Elvira Landívar de Calvo.

⇒ Se halla mejor la Srta. María Ester Ballestero.

⇒ Guarda cama Da. María Lía Suárez de Aráoz.

⇒ Se encuentra enfermo D. Daniel Gowland (hijo).

⇒ Ha sido sometida a una intervención quirúrgica la Srta. Raquel López Prieto.

Traslaciones—

HAN LLEGADO:

De Las Toscas, el Dr. Carlos Madariaga, su esposa Da. Josefa de Anchorena y sus hijos María Carmen y Carlos.

De Mendoza, el Dr. Ernesto Bosch y D. Diego Bosch Alvear.

De Rueda, las Srtas. Hortensia, Sara y Raquel Rueda, y D. Pedro Rueda y su esposa.

De Maipú, Da. Francisca Madero de Lynch.

De Cañuelas, D. Pedro Mosoteguy y familia.

De San Fernando, D. José De Marzi y familia.

De Palemón Huergo, el Dr. César Blaye, su esposa Da. Raquel Huergo y sus hijos.

De Córdoba, Da. Máxima García González de Paz y D. Héctor Paz y familia.

De Mar del Plata, D. Guillermo N. Fernández.

De Vicente Casares, Da. Isabel Ezcurra de Leguineche.

De Entre Ríos, Da. Adela M. de Obarrio y familia.

De Mendoza, D. Miguel Echegaray.

De Cristiano Muerto, D. Manuel Sáenz Rosas y familia.

De San Vicente, las Srtas. Josefina Dorado, Susana Frers Lynch y María Luisa Gowland, y los Sres. Luis M. Dorado, su esposa Da. Cora Frers y sus hijos; Ricardo Dorado y Federico de Oromí.

De Marcos Juárez, el Dr. J. Alejandro Moreno, su esposa Da. Guillermina Bunge y sus hijas Josefina y Elena, y D. Miguel Pando Carabassa, su esposa Da. Sara Moreno Bunge y su hija.

De Puerto Belgrano, Da. María Rojas de Pemberton y la Srta. María Isabel Barilari.

De La Cumbre, las Srtas. Rosa y Raquel Bombal y Angélica Irigoyen

HAN PARTIDO:

Para Santa Fe, D. Néstor de Irioni y su esposa Da. Josefina Rodríguez y Da. Martina Rodríguez de Zaballa.

Para Rosario, los Sres. Jorge Firmat Lamas y Alfredo Rouillon.

Para Mendoza, D. Enrique Day.

Necrología—

Ayer fueron inhumados en el cementerio de la Recoleta los restos de la Srta. Delfina Frías, ceremonia que constituyó una elocuente demostración de pesar.

⇒ En la capilla de Nuestra Señora de las Victorias se rezarán misas hoy en sufragio de la Srta. Margarita Quiroga, con motivo de cumplirse el segundo aniversario de su fallecimiento.

⇒ Constituyó una sentida demostración de condolencia el acto del sepelio de los restos de Da. Mercedes Aizaguer de del Solar, verificado ayer en el cementerio del Oeste.

EN MEMORIA DE Da. TEODELINA FERNANDEZ DE ALVEAR

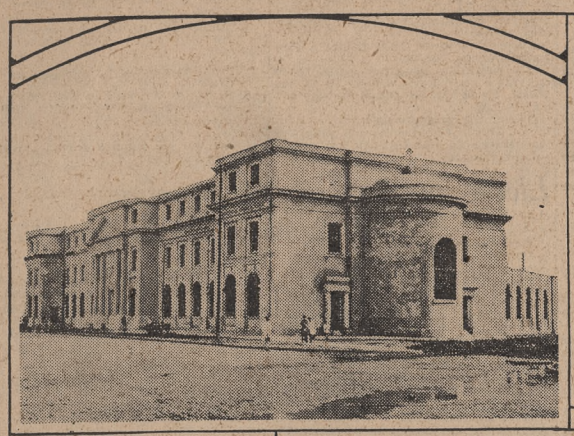

Fachada principal del Hogar Luis M. Saavedra

Da. Teodelina Fernández de Alvear, ex presidenta de la sociedad San José

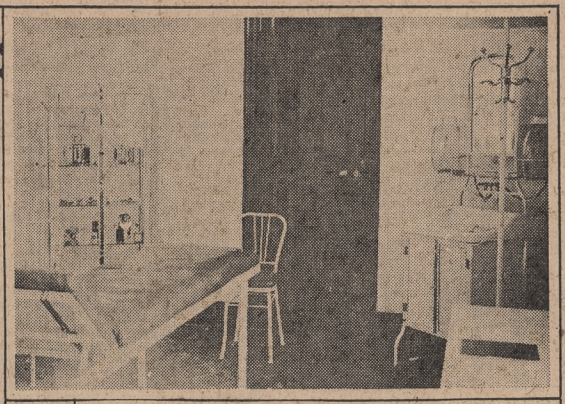

El consultorio que será inaugurado hoy

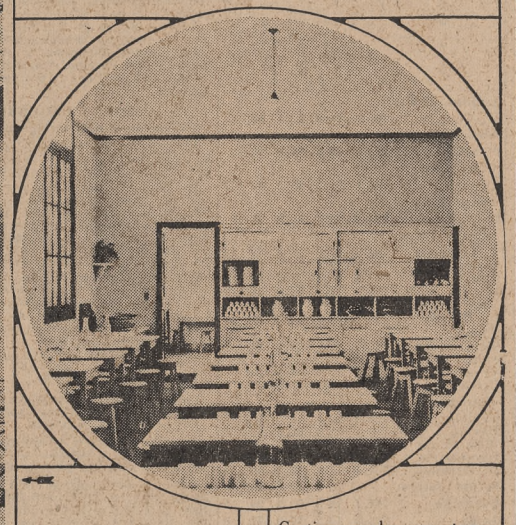

Un detalle del nuevo hall

Cantina escolar que también será inaugurada hoy

Se cumplirá el 5 del corriente el centenario del natalicio de Da. Teodelina Fernández de Alvear, prestigiosa matrona que encarnó las virtudes excelsas de las damas argentinas. Perteneciente a un hogar que por su arraigo puede considerarse de los fundadores de la sociedad argentina —esclarecido ya antes de que ésta fuese propiamente sociedad argentina—supo adornar su vida con las más preciadas dotes de la mujer. Sumó así a sus virtudes domésticas y a la exquisita cultura espiritual que prodigó en el escenario mundano, la bella condición de la beneficencia.

La celebración de este aniversario provocará, sin duda, evocaciones generosas y conmovedoras, que renovarán el hondo afecto que en nuestra sociedad perdura por la preclara dama. Pero de entre ellas ninguna resultará más adecuada que las que se realizarán mañana, bajo el patrocinio de la Sociedad San José, a cuya labor benemérita tanto se vincula la vida de Da. Teodelina Fernández de Alvear, que se cuenta entre sus presidentas fundadoras.

Será motivo esencial de la ceremonia la inauguración de nuevas dependencias en el Hogar L. M. Saavedra, que funciona bajo el tutelaje de la Sociedad San José en las calles avenida del Tejar y Donado, las que contribuirán sensiblemente a intensificar la proficua labor de paternalismo social desarrollada por el mismo, a la vez que permitirán ampliar la obra de otra noble institución de beneficencia: las Cantinas Maternales.

Las donaciones han sido hechas por Da. Elisa Alvear de Bosch, presidenta actual de la Sociedad de San José, bajo la advocación del espíritu de su señora madre y como homenaje al centenario de su nacimiento. Se cuenta entre estas donaciones un amplio vestíbulo que constituía una sentida necesidad para el confort del Hogar L. M. Saavedra. La obra, que ha sido construída a todo costo, representa un valioso complemento para la labor social del edificio que integra y armoniza con la severa disposición arquitectónica del conjunto.

También ha donado la señora de Bosch el edificio y el equipo completo para la instalación de un servicio integral de clínica médica, cuya importancia dentro del organismo de beneficencia para que está destinado, huelga señalar. Se trata de una dependencia realizada conforme a las más modernas prescripciones de la ciencia y dotada de un instrumental completo.

Integra las donaciones, finalmente, un amplio comedor, que, aunque agregado al edificio del Hogar L. M. Saavedra, será regido, por disposición expresa de la donante, por la Asociación Cantinas Maternales, que preside Da. Julia Elena Acevedo de Martínez de Hoz. Pero podrán utilizarlo, de acuerdo siempre a lo estipulado por la donante, los niños pertenecientes al asilo de la Sociedad San José. Este comedor, sencillo y confortable, tendrá una capacidad para 300 cubiertos y constará además de las dependencias indispensables. Su moblaje es sobrio, perfectamente adecuado al carácter de la habitación. Ha sido construído en el pabellón Teodelina Fernández de Alvear, que es uno de los más suntuosos del Hogar.

La ceremonia inaugural de estas tres dependencias, como dijimos, se realizará mañana y congregará sin duda selecta concurrencia, entre la que se descuenta la presencia del nuncio apostólico, monseñor Felipe Cortesi. Las nuevas obras serán bendecidas por el obispo auxiliar de la arquidiócesis, monseñor Fortunato Devoto. A las 11 se celebrará una misa en memoria de Da. Teodelina Fernández de Alvear en la capilla de la Sagrada Familia, en el Hogar L. M. Saavedra, que será oficiada por el R. P. Carbone. Pronunciarán discursos alusivos las señoras Elisa Alvear de Bosch y Julia Elena Acevedo de Martínez de Hoz.

Cámara de Comercio Italiana de Buenos Aires

Renovó su junta ejecutiva

Con la asistencia de todos los componentes del consejo directivo de la Cámara de Comercio Italiana, se efectuó la reunión convocada para renovar las autoridades de la junta ejecutiva, resultando como sigue:

Presidente, Adone Vendemiati; vicepresidente, Luis Salvadori; tesorero, Víctor Negrotto; asesores: Carlos Apesi, Guido Mazzoni y Dino Poli.

Los marinos británicos serán agasajados hoy

En el Centro Naval se les ofrecerá un banquete

Como lo anunciamos oportunamente, esta noche será servido en el salón de fiestas del Centro Naval el banquete que el jefe de la 3a. región naval, contraalmirante Enrique G. Fliess, ofrecerá en nombre de las autoridades superiores de la flota al comandante y plana mayor del crucero británico Delhi, despidiendo a los marinos con motivo de su próxima partida del puerto de Buenos Aires.

La nave nombrada abandonará su actual fondeadero en la dársena A el lunes próximo, habiendo comunicado al ministerio respectivo que, de acuerdo con el ceremonial marítimo, al dejar su amarradero saludará a la plaza con una salva de 21 cañonazos y con otra de 13 a la insignia del jefe de la 3a. región. Ambos saludos serán contestados por la batería del Arsenal Buenos Aires.

Almuerzo en obsequio de un grupo de marinos argentinos

A bordo del Delhi se realizó ayer a mediodía el almuerzo que en obsequio de un grupo de marinos argentinos y en retribución de las atenciones recibidas desde el arribo de la nave a ésta ofreció el comandante del buque, capitán de navío Campbell Tait.

Fueron comensales: el encargado de negocios de Gran Bretaña, Mr. Eugen Millington Drake; el contraalmirante Enrique G. Fliess, jefe de la 3a. región naval; el almirante Juan A. Martín, presidente del Consejo Supremo de Guerra y Marina; el capitán de navío Felipe Fliess, director del material; el capitán de navío Jorge Campos Urquiza, jefe del Arsenal Buenos Aires; el capitán de navío Enrique G. Plate, director del personal; el capitán de navío Juan G. Ezquerra, el capitán de fragata Alfredo Mayer, jefe de la secretaría del Ministerio de Marina, y el capitán de fragata Ricardo Vago, director interino de navegación y comunicaciones.

Inauguráronse los cursos del Instituto de Pedagogía

Dió una conferencia el profesor de didáctica D. Juan Mantovani

Ayer se realizó la inauguración de los cursos en el Instituto de Pedagogía, congregando a una crecida cantidad de educadores, en su mayoría alumnos de sus clases.

El acto se efectuó a las 17.30 en el salón principal del Instituto Bernasconi, hallándose presentes la directora de la Escuela Normal de Profesoras, Da. Susana White de Pons; el director de la de profesores, D. Alfredo Villalba, y otras personas de destacada actuación en los círculos docentes.

La directora del Instituto de Pedagogía, Srta. Isabel Belsunce, en breves y oportunas palabras hizo la presentación del profesor de didáctica general, D. Juan Mantovani, quien tuvo a su cargo una conferencia que versó sobre el tema "Exigencias actuales de cultura general y pedagógica en el magisterio primario".

El Sr. Mantovani se refirió a la preocupación cultural, a la renovación de ideas y valores que caracteriza la hora actual y al mismo fenómeno de renovación en el órden pedagógico. Habló de los clamores universales de reforma escolar y expresó que la educativa supone fundamentalmente y en primer término un nuevo concepto en la formación del magisterio, sintetizado en estos aspectos: una mayor cultura general, mejor preparación profesional y técnica y la elevación social de la clase docente en virtud de su misma capacitación.

No habrá reforma alguna si el maestro no está espiritualmente listo y dispuesto para realizarla. Recordó numerosas tentativas europeas de formación universitaria del magisterio primario, y en cuanto a lo que se viene haciendo en nuestro país en el sentido de mejorar la cultura general y pedagógica de los maestros de primera enseñanza citó la labor que en este sentido efectúa la Facultad de Humanidades de La Plata con cursos de extensión, el esfuerzo espontáneo de un gran sector del magisterio primario del país y los ensayos y experiencias de nueva educación de algunas escuelas normales.

Al referirse al Instituto de Pedagogía, dijo que respondía a una exigencia de la hora actual y señaló sus características típicas: institución cultural, no profesional; centro de preocupaciones alusivas al problema de la educación en la escuela primaria.

Después de señalar sus diferencias con las escuelas normales y otros institutos encargados de la formación de docentes versó detenidamente de la cultura del maestro.

"No es mejor maestro — dijo — quien conoce mejor los métodos de los demás, ni quien sabe más cosas". Contra el prejuicio técnico y contra el enciclopédico sostuvo la necesidad de hacer alcanzar al maestro una amplia cultura de sentido universal, y dijo que se quiere educadores que no sólo practiquen su noble oficio sino también que lo piensen, meditando los problemas preliminares y esenciales de la pedagogía. Aludió a los términos centrales del problema de la educación y lo trasladó a las exigencias actuales del país. Para lograr las nuevas aspiraciones de la educación sostuvo la urgente necesidad de orientar la formación del maestro hacia una preparación que le dé menos técnica especializada y, en cambio, más espíritu universal, más cultura, más humanidad. No hay técnica ni métodos verdaderos, sino cuando están avivados por una vigorosa cultura.

El personal docente del Instituto de Pedagogía ha sido constituído en la siguiente forma: Isabel Belsunce, directora; María Evelina Zamboni y Elisa Rivas, secretarias; Margarita Ravioli, bibliotecaria; Antonio Valeiras, profesor de matemáticas, adaptación y enseñanza en la escuela primaria; Luis J. Guerrero, historia de la pedagogía; Juan Mantovani, didáctica general, sus fundamentos, sistemas y corrientes actuales, escuela activa; Sofía Suárez, psicología estructural; Alberto Fesquet, enseñanza de las ciencias naturales, flora, fauna y gea argentinas; Amado Alonso, enseñanza del idioma nacional, literatura; Juan J. Rojo, enseñanza de la historia y visión crítica de los principales momentos de la historia argentina; Manuel Riquelme, profesor de legislación escolar; Luis Falcini, lenguaje gráfico, dibujo y modelado; Celia Torrá y Lola Gez, música; Clotilde Luder, María I. Casella, Concepción Bonetti y Elena Magán, crítica pedagógica, y Juan González Zimmermann, geografía y análisis de nuestras fuentes de riqueza.

INFORMACION GENERAL

Círculo de la Prensa

La comisión directiva de esta institución hará entrega esta tarde a D. Juan de Chikoff de una medalla de oro, como testimonio de reconocimiento por su importante cooperación en pro de la futura Casa de Descanso para Periodistas, que se construirá en Playa Chica, Mar del Plata.

A este acto quedan invitados los socios del Círculo de la Prensa.

Jurado del concurso de obras sobre cuestiones municipales

Por renuncia de D. Enrique Larreta, ha sido nombrado miembro del jurado que discernirá los premios a las mejores obras sobre cuestiones municipales, presentadas al concurso abierto con motivo del cincuentenario de la federalización de Buenos Aires, D. Víctor Juan Guillot, quien representará a la Intendencia.

Homenaje a D. Carlos Vega Belgrano

La comisión de homenaje a la memoria de D. Carlos Vega Belgrano, de la Liga Nacional de Educación, ha resuelto que el funeral cívico se realice en el Teatro Odeón durante el mes actual.

Se ha nombrado una subcomisión que correrá con los trabajos para la ejecución de un busto del extinto, habiéndose iniciado la compilación de sus obras, a la que se tiene el propósito de dar término en breve plazo.

Delegados a la conferencia del trigo, de Córdoba

El ministro de Agricultura firmó ayer una resolución por la cual autoriza al secretario técnico de ese departamento, ingeniero Arturo Pimentel, a concurrir a la conferencia de trigo y lino que se efectuará en Córdoba hoy y mañana. Acuerda igual autorización al jefe de la Dirección de Laboratorios y a 28 técnicos más de las diversas dependencias del Ministerio.

Audición poética

Hoy a las 18 se realizará en el local del Círculo de la Prensa, Corrientes 729, la audición poética a cargo de la Srta. Teresa Costa, quien antes de dedicarse a la declamación artística dedica su primera audición al periodismo argentino.

El programa que se desarrollará es el siguiente:

Primera parte: "Rencor", de Sofía Espindola; "El facón", de C. A. Castellán; "Pleno sol", de A. Larrán de Vere; "Ni un solo momento", de Alfredo R. Bufano; "La resentida", de R. Jigena Sánchez, y "La guaya", de J. A. Trelles.

Segunda parte: "Despecho", de Juana de Ibarbourou; "Cantares", de Manuel Machado; "Cuando yo me muera", de Raquel Sáenz; "El guapo", de Delfor Méndez, y "La juerza d'un queré", de Luis Chamizo.

Transporte gratuito de muestras de maíz destinadas a un concurso

El Ferrocarril de Buenos Aires al Pacífico ha resuelto transportar libres de flete las muestras de maíz destinadas al concurso que se efectuará en Olavarría, Balcarce y Carlos Casares durante el mes de junio próximo.

Esa disposición comprende únicamente a las muestras que no excedan de cinco kilogramos cada una.

Demostración

En el Jousten Hotel tendrá efecto hoy a las 12.30 la demostración que ha organizado el cuerpo de agentes de la Compañía Nacional de Seguros Sudamérica en honor del superintendente general de agencias de la misma, D. Carlos A. Schleimer, quien se ausentará en breve para Europa.

Las invitaciones para el referido agasajo, que promete obtener sobresalientes contornos, llevan numerosas firmas.

La Asociación Cristiana de Jóvenes celebró asamblea

A la noche se realizó la comida de los colaboradores

La Asociación Cristiana de Jóvenes realizó ayer su asamblea anual con la presencia de numerosos socios, quienes tras las formalidades preliminares de práctica, se pusieron de pie en homenaje a sus colegas fallecidos.

El informe financiero presentado por el tesorero honorario, D. Carlos J. Fernández, que se trató a continuación, fué recibido auspiciosamente. En él se da cuenta del buen desenvolvimiento económico de la institución, favorecida por las donaciones privadas. Ha aumentado la cuenta capital durante el último año en 150.000 pesos, habiendo disminuído en 60.000 pesos la contraída por concepto de construcciones.

También el informe relacionado con las actividades de la asociación impresionó favorablemente. Dábase cuenta en él de la obra múltiple y variada que efectúa la institución, beneficiosa para sus 4500 asociados. Se destacó el éxito de las conferencias sobre "La sabiduría oriental y la filosofía griega", "Conversatorio platónico" y "El círculo de estudios sobre la vida de San Pablo", dirigidas por D. Julio Navarro Monzó, como también de la serie de disertaciones a cargo del profesor D. Ernesto Nelson y del Dr. Juan A. Mackay, el primero sobre "Métodos modernos de educación" y el último sobre distintos problemas sociales y morales contemporáneos.

Fué recordada en el mismo informe la obra desarrollada en materia de conferencias dominicales, audiciones musicales, cultura física, etc., y se aludió principalmente a la que se realiza entre los niños pobres de la ciudad y que ha alcanzado un grado de progreso considerable con la adquisición de un local propio en la calle Balbastro.

Por la noche se llevó a cabo en el salón comedor de la institución la llamada comida de los colaboradores, de la que, como es habitual, participaron todos aquellos que en una u otra forma contribuyeron a hacer más fructífera la obra de la sociedad.

Presidió la mesa D. Guillermo García Díaz y el acto fué dedicado a D. Enrique E. Ewing, que desde hace veinte años se halla vinculado a la entidad. Hizo el elogio de este colaborador D. Federico A. Howard, contestando con palabra emocionada el Sr. Ewing.

Luego D. Eduardo Gutterman presentó a los comensales a D. Henri L. Henriod, secretario general de la Asociación Cristiana Mundial de Estudiantes, que hacía acto de presencia y quien, según ya se anunció, se halla recorriendo algunos países buscando el apoyo oficial para la organización de un sanatorio internacional para estudiantes. También fueron presentados el director del Instituto Técnico Sudamericano, D. F. A. Conard, que se encuentra accidentalmente en Buenos Aires, y la Srta. Guthrie, secretaria general continental de la Asociación Cristiana Femenina.

A continuación D. Ascensio Segado, director de la Obra del Barrio Caffarata, dió algunas impresiones sobre esta entidad, y por último se exhibió una película, en la que don B. A. Shuman presentó diversos gráficos demostrativos de las actividades cumplidas por la Asociación Cristiana de Jóvenes durante el año 1929.

Centenario del Uruguay

Homenaje de los artistas

Hoy a las 18 se efectuará en el Club del Progreso, Avenida de Mayo 633, una asamblea de artistas y escritores argentinos que organizan el homenaje que se tributará a la República del Uruguay con motivo de su centenario.

La comisión ejecutiva provisional ha invitado a todos los que simpaticen con esta iniciativa para que concurran a dicha asamblea con el objeto de nombrar la comisión definitiva y las subcomisiones de literatura, pintura, escultura y teatro.

INSTRUCCION PUBLICA

Hoy se pagará a los maestros

En la tesorería del Consejo, hoy de 9 a 10 serán abonados los sueldos del personal de las escuelas de la Capital, de las al aire libre y de las de nuevo tipo, por el mes anterior.

El acceso del público al Consejo

Ha sido prohibida en absoluto la entrada del público en el edificio del Consejo después de las 18, y al mismo tiempo se establece como única puerta de salida desde esa hora la de la calle Charcas.

La Universidad Popular de Flores continuará en su local

El Consejo acordó dejar sin efecto la resolución adoptada el 31 de marzo último creando una escuela de adultos para varones, en la diurna No. 17 del Consejo Escolar XII, Directorio 3045, y en cambio mantiene la autorización concedida oportunamente para que la Universidad Popular de Flores funcione en el mencionado local.

Clases de taquigrafía en el Círculo de la Prensa

En el local de esta institución, Corrientes 729, ha quedado abierta la inscripción para el curso de taquigrafía Pitman que dicta anualmente don F. García Beltrán, con el auspicio del Círculo.

Las clases se dictarán los martes y viernes, de 21 a 22, y los interesados en concurrir pueden anotarse de 14 a 19. La inscripción es gratuita para los socios de la entidad, debiendo abonar una cuota mensual los que no pertenecen a la misma.

Colegio Nacional de Buenos Aires

Hoy vencerá el plazo para la presentación de solicitudes de aquellos alumnos a quienes les falte hasta tres asignaturas para terminar los estudios secundarios en el establecimiento. Las boletas respectivas se entregarán el lunes.

EL "BROADCASTING" SE PRESENTA CON NUEVOS ASPECTOS

Cómo pueden los oyentes aprovechar las ventajas del traslado

MEDIDAS OFICIALES

Poco auspicioso para la iniciación del nuevo régimen de funcionamiento de las estaciones de "broadcasting" fué su primer día, en cierto modo, no precisamente, desde luego, por algunas fallas que fluyan directamente del procedimiento sino por el cúmulo de dificultades que se han creado las mismas transmisoras con las dilaciones que precedieron el traslado, reduciéndose a una ínfima cantidad las "broadcastings" que dieron audiciones.

Deseamos comprobar ampliamente las ventajas o deficiencias de la nueva situación a fin de suministrar una información completa, pero debemos concretarnos por ahora a dar unas pocas impresiones ante la reducida cantidad de transmisores que trabajaron.

Pero aun cuando no se alcance a llenar el desiderátum, consideramos que no hemos perdido inútilmente nuestro tiempo y que dicho día, aparte de marcar el principio de una nueva época en la radiotelefonía porteña, ha sido desde todo punto interesante para muchísimos aficionados.

Consideremos que desde los tiempos no lejanos, pero que parecen muy remotos—tanto se ha avanzado—en que emitían programas radiotelefónicos tres o cuatro transmisoras solamente en un día festivo, todas ellas bien espaciadas, para aceptar el término, sobre el amplio cuadrante del dial, que entonces podía no ser micrométrico (no había ningún temor de interferencia), no se ha escuchado con tanta tranquilidad e independencia las audiciones poco

LA EXPOSICION DE AVICULTURA SERA INAUGURADA HOY

Al acto de esta tarde concurrirán representantes oficiales del gobierno nacional

LOS VEREDICTOS

Prosiguieron ayer sus tareas los jurados que actúan en la octava exposición de fomento de aves y conejos, la cual será inaugurada hoy a las 15, con la asistencia de altos funcionarios de la administración nacional y municipal, que han sido invitados especialmente.

Fueron adjudicados ayer los premios de las gallinas Leghorn blanca, por D. Alfredo J. Giribone; Orpington negra, por D. Juan P. Randle; Orpington leonada, por D. Adolfo Gallino Hardoy; Australorp, por D. H. Noel Bergman, que también juzgó los patos de raza Rouen y Wyandotte blanca, por D. Atilio Rossi.

El jurado de la sección cunicultura, D. Pedro T. Pagliere, otorgó todos los premios de las razas representadas en el torneo, con sus respectivos campeonatos, y D. Cesáreo A. G. Wessel adjudicó los premios establecidos para la sección huevos de consumo.

Los veredictos de los diversos jueces son como sigue:

GALLINACEAS

Raza Leghorn blanca

Campeón, No. 456, expositor Manuel Alonso; campeón hembra, No. 466, del mismo.

Categoría de gallos: Primer premio, No. 456, Exp. Manuel Alonso; segundo, No. 455, del mismo; tercero, número 459, del mismo; primera mención, No. 459, Leopoldo Paione.

Categoría de gallinas: Primer premio, No. 466, Exp. Manuel Alonso, segundo, No. 467, del mismo; tercero, No. 468, Alejandro Gil.

Categoría de pollos: Primer premio, No. 472, Exp. Manuel Alonso; segundo, No. 484, Leopoldo Paione; tercero, No. 483, del mismo; primera mención, No. 471, Manuel Alonso; segunda, No. 485, Isabel Fernández Madero; tercera, No. 480, Alejandro Gil; cuarta, No. 492, Angel E. Arboleas.

Categoría de pollas: Segundo premio, No. 501, Exp. Roberto I. Purvés; tercero, No. 497, Manuel Alonso; mención, No. 500, Roberto I. Purvés.

Raza Orpington leonada

Campeón, No. 371, Exp. Manuel Alonso; campeón hembra, No. 383, Jorge E. F. Gorst.

Categoría de gallos: Primer premio, No. 371, Exp. Manuel Alonso; segundo, No. 374, Jorge E. F. Gorst; tercero, No. 373, del mismo.

Categoría de gallinas: Primer premio, No. 383, Exp. Jorge E. F. Gorst; segundo, No. 382, del mismo; tercero, No. 384, del mismo; primera mención, No. 376, Manuel Alonso.

Categoría de pollos: Primer premio, No. 394, Exp. Jorge E. F. Gorst; segundo, No. 385, John Owen; tercero, No. 386, Manuel Alonso; primera mención, No. 391, Alfredo J. Giribone; segunda, No. 387, Manuel Alonso; tercera, No. 388, R. I. Purvés, cuarta, número 393, Jorge E. F. Gorst.

Categoría de pollas: Primer premio: No. 401, Exp. Alejandro Gil; segundo, No. 402, José P. Podestá; tercero, No. 411, Jorge E. F. Gorst; primera mención, No. 400, Alejandro Gil; segunda, No. 409, Jorge E. F. Gorst; tercera, No. 407, Alfredo J. Giribone; cuarta, No. 399, Manuel Alonso; quinta, No. 406, Gabriel J. Martínez.

Categoría de plantel joven: Tercer premio, No. 417|21, Exp. Alfredo J. Giribone.

Raza Orpington negra

Campeón, No. 363, Exp. Carmelo Previtera.

Categoría de gallos: Tercer premio, No. 352, Exp. Angel Pérez.

Categoría de gallinas: Primer premio, No. 354, Exp. Jorge E. F. Gorst. No. 357, Exp. Carmelo Previtera, tercero, No. 356, Manuel Alonso.

Categoría de pollas: Primer premio: No. 363, Exp. Carmelo Previtera, segundo, No. 364, John Franken; tercero, No. 366, Jorge E. F. Gorst; primera mención, No. 370, Angel Pérez.

Raza Wyandotte blanca

Campeón, No. 306, Exp. Angel E. Arboleas; campeón hembra, No. 317, Carmelo Previtera.

Categoría de gallos: Segundo premio, No. 290, Exp. Alfredo J. Giribone; tercero, No. 291, Angel F. Diez Mori; primera mención, No. 293, Angel Pérez.

Categoría de gallinas: Segundo premio, No. 294, Exp. Manuel Alonso.

Categoría de pollos: Primer premio, No. 306, Exp. Angel E. Arboleas; segundo, No. 299, Carmelo Previtera; tercero, No. 297, P. A. Lambe; mención, No. 298, del mismo.

Categoría de pollas: Primer premio: No. 317, Exp. Carmelo Previtera; segundo, No. 316, P. A. Lambe; tercero, No. 321, Angel E. Arboleas; primera mención, No. 315, P. A. Lambe; segunda, No. 319, Eduardo A. Mazzuchelli; tercera, No. 323, Angel Pérez.

Raza Australorp

Categoría de pollos: Primer premio, No. 423, expositor Clutterbuck y Maclagan; segundo, No. 422, y primera mención, No. 424, de los mismos expositores.

Categoría de pollas: Primer premio: No. 425, Exp. Clutterbuck y Maclagan; tercero, No. 427, de los mismos.

Raza Langshan negra

Campeón, No. 572, Exp. Alfredo J. Giribone; campeón hembra, No. 568, Rodolfo Ramos Oneto.

Categoría de gallos: Primer premio, No. 563, Exp. Luis A. Cavassa; segundo, No. 562, Manuel Alonso; tercero, No. 564, Rodolfo Ramos Oneto.

Categoría de gallinas: Primer premio, No. 568, Exp. Rodolfo Ramos Oneto; segundo, No. 567, del mismo; tercero, No. 566, Luis A. Cavassa; mención, No. 565, Manuel Alonso.

Categoría de pollos: Primer premio, No. 572, Exp. Alfredo J. Giribone; mención, No. 569, Manuel Alonso.

Categoría de pollas: Primer premio: No. 578, Exp. Alfredo J. Giribone; segundo, No. 579, del mismo; tercero, No. 576, Rodolfo Ramos Oneto; mención, No. 574, Manuel Alonso.

Categoría de plantel joven: Primer premio, No. 580|84, Exp. Alfredo J. Giribone.

PALMIPEDOS

Patos Rouen

Categoría de macho adulto: segundo premio, No. 671, Exp. Cabaña Tuyú.

Categoría de hembra adulta: Primer premio, No. 672, Exp. Cabaña Tuyú.

Categoría de macho joven: Primer premio, No. 673, Exp. Cabaña Tuyú.

Categoría de hembra joven: Primer premio, No. 674, Exp. Cabaña Tuyú.

SECCION CUNICULTURA

Raza Gigante de Flandes, gris hierro

Campeón, No. 593, Exp. Manuel Alonso; campeón hembra, No. 595, Carmelo Previtera.

Raza Rico Inglés

Campeón, No. 633, Exp. Manuel Alonso; campeón hembra, No. 634, del mismo.

Raza Gigante de Flandes, gris liebre

Categoría de machos: Primer premio, No. 585, Exp. Carmelo Previtera; segundo, No. 586, Julia Fax de Gil; tercero, No. 587, de la misma.

Categoría de hembras: Primer premio, No. 589, Exp. Carmelo Previtera; segundo, No. 592, Prudencio Hernández; tercero, No. 591, Julia Fox de Gill; primera mención, No. 590, de la misma; segunda, No. 588, Manuel Alonso.

Variedad gris fierro

Categoría de machos: Primer premio, No. 593, Exp. Manuel Alonso; segundo, No. 594, Carmelo Previtera.

Categoría de hembras: Primer premio, No. 595, Exp. Carmelo Previtera.

Angora blanco

Categoría de machos: Segundo premio, No. 597, Exp. Prudencio Hernández; tercero, No. 596, Gabriel J. Martínez.

Categoría de hembras: Segundo premio, No. 599, Exp. Prudencio Hernández; tercero, No. 598, Gabriel J. Martínez.

Chinchilla

Categoría de machos: Primer premio, No. 603, Exp. Burgin Hnos.; segundo, No. 607, Ernesto Broun; tercero, No. 609, Alfredo J. Giribone; mención, Na. 605, Burgin Hnos.

Categoría de hembras: Primer premio, No. 610, Exp. Cabaña Tuyú; segundo, No. 616, Burgin Hnos.; tercero, No. 617, Ernesto Broun; primera mención, No. 611, Cabaña Tuyú.

Habano

Categoría de machos: Primer premio, No. 621, Exp. Burgin Hnos.; segundo, No. 622, de los mismos; tercero, No. 623, Prudencio Hernández; primera mención, No. 620, Manuel Alonso.

Categoría de hembras: Primer premio, No. 625, Exp. Burgin Hnos; segundo, No. 626, de los mismos; tercero, No. 624, Manuel Alonso; mención, No. 627, Prudencio Hernández.

Azul de Beveren

Categoría de machos: Primer premio, No. 629, Exp. Burgin Hnos.; segundo, No. 630, Prudencio Hernández.

Categoría de hembras; Segundo premio, No. 631, Exp. Burgin Hnos.; tercero, No. 632, de los mismos.

Rico Inglés

Categoría de machos: Primer premio, No. 633, Exp. Manuel Alonso.

Categoría de hembras: Primer premio, No. 634, Exp. Manuel Alonso.

Petit Gris

Categoría de machos: Primer premio, No. 635, Exp. Pedro Gaspar.

Categoría de hembras: Primer premio, No. 636, Exp. Pedro Gaspar.

Raza Ruso

Categoría de machos: Primer premio, No. 638, Exp. Ernesto Broun; tercero, No. 637, Alberto Carlos Brondi.

Categoría de hembras: Primer premio, No. 640, Exp. Ernesto Broun; tercero, No. 639, Alberto Carlos Brondi.

SECCION HUEVOS DE CONSUMO

Raza Rhode Island Red

Primer premio, No. 714, Exp. Cora Bidart de Bell; segundo, No. 715, de la misma; tercero, No. 716, Rodofo Ramos Oneto.

Raza Leghorn blanca

Primer premio, No. 720, Exp. Cora Bidart de Bell; segundo, No. 721, de la misma; tercero, No. 722, Rodolfo Ramos Oneto.

Raza Langsham negra

Segundo premio, No. 723, Exp. Rodolfo Ramos Oneto.

Se fijaron las nuevas ondas

La Dirección General de Correos y Telégrafos ha fijado las siguientes nuevas longitudes de ondas a las estaciones de "broadcasting": L S 1, 423 metros; L R 7, 400; L R 1, 380; L R 5, 361; L R 6, 330; L R 3, 316; L R 4, 303; L R 9, 291,3; L S 5, 280,4; L R 8, 260,9; L S 2, 252,1; L S 8, 243,9; L S 3, 236,2; L S 7, 229; L S 9, 215,8, y L S 6, 209,8.

Estas medidas son aproximadas a las usadas anteriormente y que cuando se renovó las actuales licencias fueron permitidas en carácter provisional. Como se ve, la correspondiente a la estación municipal ha sido disminuida en 2 metros. Lo mismo se ha hecho en más de cuatro metros con la L S 6. Las demás variaciones no revisten importancia.

Otra estación será clausurada

Se ha anunciado la clausura de la estación L S 7, Radio El Abuelito, que no se trasladó dentro del plazo fijado a todas las estaciones ni solicitó el traslado. Con esta clausura la de L S 4, cuya concesión fué anulada el mes pasado y la de L R 2, cuyas transmisiones fueron mandadas suspender indefinidamente, son tres las características que han quedado libres y fuera de uso.

Las nuevas instalaciones en Ciudadela, Vicente López y Florida, pertenecientes a L R 3, L R 6, L S 6, L R 4 y L R 8, funcionaron ayer y anteayer, las primeras ya en forma completa y utilizando sus estudios de la Capital. Estos transmisores y los que ya se encontraban fuera de la ciudad, L S 3 y L R 7, además de la municipal L S 1, a quien no se aplicó la medida, forman un total de ocho, que no han suspendido sus programas. Se espera que las restantes podrán reanudarlos dentro de poco tiempo.

alcance según la posición del receptor, como lo fueron anteriormente la L R 7, L R 1 y L S 3.

Pero todas estas cosas tienen ahora su remedio más eficaz de lo que fué el cuadro en el logro de selectividad, punto puede decirse capital en la recepción y que aun con los más modernos elementos no llegó aún a la perfección. Es más fácil conseguir que un receptor adquiera alcance que no selectividad, y la sencilla operación de transformar un circuito receptor de cuadro en uno acoplado a antena de aire está ahora absolutamente al alcance de cualquier aficionado regularmente experto, y el tiempo necesario para ejecutarlo es tan poco apreciable que no vale la pena referirse a ello.

Otro inconveniente que no constituye asunto grave, desde luego, será la antena, ese armatoste tan injustamente aborrecido por la mayoría de los picados de la radio. ¡Cuánta resistencia se experimenta a la sola mención de esos grotescos palos! Sin embargo, no existe nada más efectivo para mejorar una recepción a distancia, cuando un aparato no tiene más defecto que ese, una buena tira de alambre atada a cada punta de esos dos palos, aunque no sean erigidos con excesiva altura. Una bajada de antena, separada cuidadosamente de los muros y pasada a través de la banderola hará el resto y transformará un Hartley o Perry a cuadro, impotentes, en poderosos captores de todas las ondas de las "broadcastings" trasladadas fuera de su alcance.

Aun con las someras observaciones practicadas el primer día es dable adelantar como simple impresión personal que puede considerarse beneficiado todo el núcleo de los oyentes de la Capital, pero ello no será sin perjuicio para una minoría. Nos referimos a Florida, F. C. C. A., donde fueron a instalarse seis estaciones con sus ondas que varían entre los 250 y 380 metros. Si a éstas se agregan las 5 estaciones diseminadas sobre el camino al Tigre, entre Núñez y Olivos en un trayecto menor de 10 kilómetros y de las cuales Florida dista en línea recta pocos kilómetros, también se llegará fácilmente a entender que las poblaciones comprendidas en el perímetro de Florida, Olivos, Núñez y Saavedra, como las adyacentes se hallarán abocadas a un problema mucho más grave que el que originó la traslación. Ahora bien, el mal no está justamente en la solución adoptada, que no admite dos opiniones, sino en la forma en que lo han entendido las "broadcastings" y el criterio con que han escogido su ubicación.

EL TIEMPO

PRONOSTICOS — OBSERVACIONES

CAPITAL FEDERAL

Gráfico de las principales observaciones de ayer

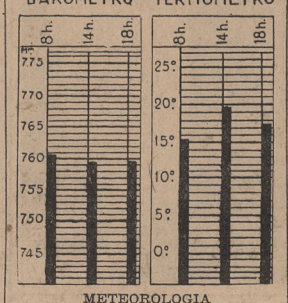

METEOROLOGIA

ESTACIONES	Pres. Atmosfér. Barómetro y altitud del mar	Temperatura máxima o. c.	Temperatura mínima o. c.	Humedad relativa	Lluvia en milímetros
Capital Federal:					
V. Ortúzar	762.2	20.5	12.7	88	22
Misiones:					
Posadas	762.6	26.9	20.9	92	
Corrientes:					
Capital	762.1	24.3	19.5	94	3
Entre Ríos:					
Paraná	762.4	21.5	15.0	99	
Buenos Aires:					
T. Lauquen	762.9	17.0	10.0	87	12
Guamini	761.8	18.1	10.5	89	13
Azul	761.5	18.3	13.3	93	3
M. del Plata	760.0	17.1	14.0	96	1/2
Tres Arroyos	760.1	—	10.0	87	6
B. Blanca	762.2	21.1	10.4	99	10
Chaco:					
Sáenz Peña	762.7	23.2	12.1	95	3
Santa Fe:					
Vera	763.7	23.0	15.5	95	
Ceres	762.8	23.0	13.0	90	1
Córdoba:					
Capital	763.8	19.4	14.0	85	
Devoto	763.1	21.3	16.0	98	1
Villa María	764.5	19.0	13.5	98	
Río Cuarto	764.6	17.6	11.2	90	
H. Renancó	765.4	17.8	13.0	95	6
S. del Estero	—	20.0	16.0	98	2
Tucumán	764.7	16.5	13.9	99	1
Jujuy	763.9	16.2	11.0	71	3
La Rioja	764.9	20.0	12.1	73	
San Juan	767.9	20.3	7.2	97	
San Luis	763.5	19.0	10.2	85	
Mendoza	766.3	15.6	4.8	97	
La Pampa:					
Victorica	765.4	17.5	6.0	100	
General Acha	765.3	16.4	3.1	84	5
Col. E. Mitre	766.4	15.9	8.0	93	
Neuquén:					
Chos Malal	765.6	20.0	2.9	54	
Río Negro:					
Cipolletti	764.9	19.1	2.0	89	
Bariloche	—	12.7	2.8	93	
Chubut:					
P. Madryn	760.5	17.8	3.0	70	1/2
Esquel	761.1	6.6	2.6	80	
C. Sarmiento	758.7	14.4	4.5	80	
Santa Cruz:					
R. Gallegos	757.3	12.6	2.7	94	

Los datos de la presión atmosférica, de la humedad relativa y de la lluvia son de las 8 horas.

Fué agasajado ayer un dirigente ferroviario

Sirvióse un almuerzo en honor del Sr. Eddy

En el salón comedor de la estación Retiro se efectuó ayer una significativa demostración en honor del Sr. J. M. Eddy, gerente general del F. C. del Sur, con motivo de haber sido designado para ocupar un cargo importante en el directorio de la empresa, en Londres.

Consistió el acto en un almuerzo, que fué una cordial expresión de simpatía y afecto hacia el nombrado, y que tradujo el reconocimiento de sus amigos hacia la labor meritoria y progresista que el mismo ha desarrollado en nuestro país en pro del adelanto y modernización de las comunicaciones ferroviarias.

La mesa tendida en obsequio del Sr. Eddy describía un círculo, y se hallaba primorosamente adornada con dalias rojas y guías de palmas. El obsequiado ocupó el sitio de honor, ubicándose a su derecha los señores Ezequiel Ramos Mexía, Guillermo Leguizamón y Herbert Gibson, y a su izquierda los Sres. José A. Frías, Manuel Augusto Montes de Oca y Fernando Guerrico.

Otros asientos fueron ocupados por los Sres. Ronald Leslie, East Bell, Raúl Zavalía, Atanasio Iturbe, Enrique Chanourdie, Osvaldo Rocha, Horacio Bustos Morón, Luis Cocagne, Rómulo Otamendi, Luis J. Rocca, M. Ryan, G. J. White, J. Labarthe, H. G. Cabrett, F. Sisqué, etc.

El almuerzo se desarrolló en un ambiente agradable, renovándose en su transcurso las expresiones de simpatía para el Sr. Eddy, a quien se manifestó que si bien su traslado a Londres satisfacía a sus muchos amigos por lo que ello significaba un reconocimiento implícito de las virtudes que lo adornan, también les ocasionaba la contrariedad de verlo alejarse de nuestro país y de los grandes afectos que supo cosechar entre nosotros.

La demostración fué ofrecida, al servirse los postres, por el Dr. Ramos Mexía, quien hizo un merecido elogio de las tareas cumplidas por el Sr. Eddy durante su permanencia en esta capital al frente de la gerencia del Ferrocarril del Sur, destacó las aptitudes personales del obsequiado y le auguró en nombre de sus amigos y de los dirigentes ferroviarios del país un feliz viaje. Finalmente, el Dr. Ramos Mexía felicitó al Sr. Eddy por la merecida designación de que había sido objeto en Londres.

El Sr. Eddy agradeció, en una breve improvisación, el acto organizado en su honor, como asimismo las expresiones afectuosas del Dr. Ramos Mexía y los augurios que le formulaban sus amigos.

Al terminarse el acto se hizo entrega al obsequiado, como recuerdo, de un artístico objeto de plata labrada.

Pronóstico para la Capital Federal

Hoy, bueno, con poco cambio de temperatura.

Probabilidades del tiempo hasta las 18 de hoy

La Dirección de Meteorología formuló el siguiente pronóstico acerca del estado del tiempo hasta las 18 de hoy:

En general, bueno, con temperatura normal.

Provincia de Buenos Aires — Este: bueno; temperatura con poco cambio; viento sudeste, cambiando al Noroeste. Oeste: bueno; poco cambio de temperatura; viento noroeste.

Pampa Central—Bueno; temperatura en ascenso.

Santa Fe y Entre Ríos—Bueno; poco cambio de temperatura; viento sudoeste.

Corrientes, Misiones, Chaco y Formosa — Aclarando; temperatura en descenso; viento sudoeste.

Santiago del Estero y norte de Córdoba—Bueno; poco cambio de temperatura.

Catamarca, La Rioja, San Juan y Mendoza—Bueno; temperatura en ascenso.

Jujuy, Salta y Tucumán—Bueno; poco cambio de temperatura.

Río Negro, Neuquén y Chubut — Bueno; poco cambio de temperatura.

Santa Cruz—Bueno; temperatura en ascenso.

CAPITAL FEDERAL

Observaciones meteorológicas oficiales

En el observatorio de Villa Ortúzar se registraron a las 8, a las 14 y a las 18 las siguientes observaciones:

Presión barométrica a cero y a nivel del mar, 760.58, 759,23 y 759,36; temperatura del aire, 15.2, 19,7 y 17,5 grados centígrados; presión del vapor, 11,32, 11,73 y 10,48; humedad relativa con saturación igual a cien, 88, 68 y 70; dirección del viento, O., OEO. y SO.; velocidad del mismo, 4, 16 y 12 kilómetros por hora; forma de las nubes, stratus cumulus, stratus cumulus y cirrus stratus; grado de nebulosidad, 2, 6 y 6 décimas de cielo, y lluvia en milímetros, 13,5.

La temperatura máxima del día fué de 20,5 grados a las 14.50, y la mínima de 12,7 a las 6.20.

Observaciones meteorológicas registradas en el observatorio de LA NACION

Nuestra estación meteorológica registró ayer las siguientes observaciones a las 8, a las 14 y a las 18:

Presión barométrica (sin reducir), 762,0, 760,5 y 761,0; temperatura del aire, 18,0, 22,5 y 20,0 grados centígrados; humedad relativa con saturación igual a cien, 98, 67 y 65; dirección del viento, O., SO. y SO.; velocidad del mismo, 1, 4 y 2 kilómetros por hora; forma de las nubes, stratus cumulus, stratus cumulus y cirrus stratus; grado de nebulosidad, 2, 6 y 6 décimas de cielo, y lluvia en milímetros, 63.

La temperatura máxima del día fué de 23 grados a las 11.30, y la mínima de 14,3 a las 7.30.

SERVICIO ESPECIAL DE "LA NACION"

Pronóstico del estado de los ríos

Alto Paraná: Hasta ahora no parece que la crecida del Alto Paraná tiene mucho volumen y a estar a los datos hidrométricos de Puerto Aguirre, correspondientes al 1o. del actual, ya había vuelto a bajar allí.

En el caso de que el dato fuera exacto, probablemente habrá hoy un estacionamiento de las aguas frente al puerto de Posadas. Los informes meteorológicos del Brasil consignan 20 milímetros de lluvia a la ciudad de Florianópolis, precipitación que, según indica el parte telegráfico, debe de haber caído en el día de anteayer. Las aguas necesitan varios días para recorrer la distancia que separa las dos estaciones. En vista de esta situación es poco probable que haya descensos de importancia en el tramo inferior durante los cinco o seis días próximos. Hoy habrá probablemente un leve ascenso frente al puerto de Itatí y mañana frente al puerto de Paso de la Patria.

Paraguay: A juzgar por los datos recibidos está creciendo el río, debido a lluvias caídas en su cuenca imbrífera, simultáneamente con las precipitaciones sobre los afluentes del Alto Paraná y causadas por la depresión barométrica que últimamente quedó algunos días estacionada sobre el centro del Brasil.

Paraná: La crecida en el puerto de Corrientes no tendrá mucho caudal al principio. Hay que esperar el desarrollo de la crecida en el Alto Paraná, para poder calcular sus efectos en el Paraná. Según los aumentos notados en el puerto de Posadas se puede adelantar que el crecimiento en Corrientes en los dos primeros días, o sea el 4 y el 5, difícilmente sea más que unos cinco o seis centímetros. Es probable que las aguas hayan bajado hasta la altura de 4m.26 sobre la escala hidrométrica colocada en el puerto de Rosario, el día 18 del mes actual.

Hoy es probable que el río esté más o menos estacionario en su tramo inferior comprendido entre los puertos de San Nicolás y Campana.

Uruguay: Las condiciones atmosféricas son favorables para la producción de nuevas lluvias sobre los afluentes situados en la República del Uruguay y el sur del Brasil. Hoy es fácil que las aguas permanezcan con poco cambio en el tramo inferior comprendido entre los puertos de Concepción del Uruguay y Gualeguaychú.

De la Plata: Hoy habrá probablemente un descenso.

Delta del Paraná: Es probable poco cambio en el nivel de las aguas de los canales.

Informaciones de "LA NACION" sobre el estado de los ríos principales de la República a las 8 de ayer

Alto Paraná: Continuó creciendo frente a Posadas y también en Itá-Ibaté siendo las alturas, respectivamente, 1m.50 y 1m.76. En el puerto de Itatí se quedó estacionario a la altura de 2m.88, y en el de Paso de la Patria persistía el descenso lento de las aguas; altura, 3m.19.

Paraguay: Según los datos hidrométricos recibidos se produjo un ascenso en los puertos de Formosa y Bermejo; alturas 4m.03 y 3m.43.

Paraná: Continuaba descendiendo paulatinamente en todo su curso menos en la parte inferior donde había crecido un poco. Se observaron las alturas siguientes: En Corrientes, 3m.24; Empedrado 2m.74, de Bella Vista, Goya, Esquina, La Paz y Paraná no llegaron los datos hidrométricos y tampoco del puerto de San Nicolás. Rosario tenía la altura de 4m.69 y San Pedro 2m.44.

Uruguay: No llegaron los datos hidrométricos de los puertos de Barra Concepción, Santo Tomé, Alvear, Paso de los Libres y Monte Caseros. En Concordia se observó la altura de 2m.44; en este puerto siguió creciendo, mientras había bajado en el tramo inferior comprendido entre los puertos de Concepción del Uruguay y Gualeguaychú, donde se observaron las alturas, respectivamente, de 1m.16 y 1m.26 sobre los hidrómetros.

De la Plata: Bajó 23 centímetros hasta la cota de 0m.88 sobre la escala hidrométrica.

Lago Nahuel Huapí: A juzgar por la altura observada, 1m.40 sobre el hidrómetro, en San Carlos de Bariloche, continuaba creciendo lentamente el lago.

Limay: Siguió subiendo frente a la estación de Nahuel Huapí; altura 3m.30; aguas abajo, en Paso Limay, persistía el descenso de anteayer; altura 1m.96.

Agrio: Creció un poco frente a Las Lajas; altura 1m.14.

Neuquén: Se mantuvo estacionario en todo su curso; altura en Chos Malal 1m.16, y en Paso de los Indios 1m.98.

Negro: Se produjo un ascenso tanto en Choele Choel como en Pringles, las alturas fueron 1m.33 y 1m. sobre los hidrómetros.

Colorado: Se hallaba casi estacionario; se observó la altura de 0m.19 sobre la escala hidrométrica situada en Pichi Mahuida y 1m.81 sobre la de Buena Parada.

Chubut: Se quedó estacionario a la altura de 0m.20 en la estación de Gaimán.

Pronóstico para la navegación

Río de la Plata y costa este de Buenos Aires: Bueno; vientos moderados del sudoeste, cambiando al noroeste.

Costa sur de Buenos Aires: Bueno; viento noroeste.

Llovió en una amplia superficie del territorio de la República

Los datos de lluvia que damos a continuación han sido tomados del boletín de la Dirección de Meteorología y se refieren a las cantidades caídas durante las 24 horas precedentes a las 8 horas de ayer (en milímetros):

Capital Federal: Barracas C. G. 36, Chacarita 22, Oficina F. C. C. A. 49, Oficina F. C. P. 62, P. Constitución 42, Plaza Once 45, Puente Alsina 50 y Retiro F. C. C. C. 60.

Buenos Aires: Abel 9, Acosta M. 34, Achupallas 21, Alagón 10, Albariño 10, Alberdi 10, Alberti 27, Alf. San Martín 3, Algarrobo 4, Alsina A. 17, Almeyra 57, Alm. Brown 39, Altamira 20, Alta Vista 17, Alvarez Jonte 39, América 4, Ameghino 6, Anasagasti 44, Ancón 13, Anderson 14, Andant 2, Arano 3, Araujo 35, Arboledas 6, Arenales 20, Arenaza 5, Argerich 15, Arrecifes 37, Arroyo Cruz 28, Arroyo Dulce 30, Asamblea 20, Asturias 3, Atalaya 27, Ayacucho 9, Ayarza 37, Ayerza 60, Azul 3, Bacacay 19, Báez 22, Bahía Blanca 10, Bajo Hondo 14, Balcarce 33, Balsa 8, Banderalo 6, Baradero 36, Barker 4, Baudrix 17, Bavio 23, Bayauca 10, Bell H. 35, Belloq 12, Benítez F. C. O. 29, Benítez (M.) C. G. 24, Berdier 19, Berraondo 8, Berraondo M. 25, Berutti 5, Biaus 35, Blanca Grande 7, Bocayuva 5, Bolívar 13, Bonifacio 13, Bonzi 40, Bordenave 2, Bragado 19, Buchanan 52, Buratovich 1, Burzaco 40, Cabildo 16, Cadret 15, Calfucurá 7, Cambaceres 11, Campana 67, Canning 50, Cañada Seca 6, Cañuelas 48, Cap. del Señor 25, Capitán Sarmiento 4, Carabelas 38, Carhué 19, Carlos Keen 27, Carlos Sáas 21, Casalins 9, Carlos Casares 12, Casbas 6, Casey 5, Castelli 24, Castilla 21, Catán 60, Centenario 18, Cerrito 5, Cilley 19, Colman 2, Colón 30, Colonia Seré 3, Comodoro Py 18, Comodoro 4, Conesa 38, Copetonas 32, Coraceros 11, Corbett 13, Cor. Brandsen 62, Coronel Dorrego 15, Cnel. Granada 7, Cnel. Isleño 15, Cnel. Laprida 2, Coronel Mom 24, Cnel. Seguí 40, Coronel Suárez 9, Cnel. Vidal 2, Corrazzi 23, Cortínez 22, Costa E. 9, Crotto 2, Cuenca 10, Curarú 15, Curamalán 6, Chascabuco 11, Chancay 4, Chascomús 24, Chillar 3, Chiclana 16, Chivilcoy 24, Daireaux 15, Darragueira 1, De Bary 10, De Bruyn 23, De la Canal 2, Del Carril 18, Delgado 28, Del Valle 10, Dennehy 20, Dionisia 11, Doce de Agosto 62, Doce de Octubre 11, Dolores 14, Durañona F. C. S. 5, Drabble 8, Dreydale 10, Dudignac 7, Duhau 14, Dussaud 7, Elordi 8, El Dorado 13, El Jabalí 14, El Socorro 25, El Tejar 12, El Triunfo 6, Emita 30, Emp. Lobos 40, Encina 26, Energía 3, Ensenada 36, Ernestina 37, Espartillar 16, Espora 28, Esquina Negra 50, Estela 2, Fatralló 17, Fauzón 5, Fernández J. N. 4, Fernández M. 18, Ferré 35, French 13, Freyre 25, Fynn 25, García J. M. 25, Gazcón 7, Gral. Alvear 8, Gral. Belgrano 35, Gral. Conesa 15, Gral. Lamadrid 7, Gral. Lavalle 25, Gral. Pinto 7, Gral. Villegas 4, Germania 18, Gil 10, Giles 28, Girodias 24, Girondo 40, Gob. Ugarte 24, González Chaves 2, González Risos 30, Gorchs 47, Gorostiaga 25, Gorriti 1, Gouin 22, Gowland 21, Graciarena 5, Guamini 13, Guanaco 13, Guerrero 29, Guido 5, Haedo 58, Henderson 9, Hereford 26, Hortensia 14, Huanguelén 16, Huergo (D) F. C. S. 11, Huergo (F) F. C. O. 19, Húsares 10, Ibáñez 15, Indacochea 23, Ing. Thompson 7, Ing. White 14, Ing. Williams 17, Ing. Moneta 40, Irene 40, Jáuregui 23, Jeppener 40, Juárez 9, Junín 20, Kil. 98 C. G. 23, Kilómetro 98 C. G. 35, Kil. 126 C. G. 25, Labardén 6, Laplacette 19, Larrea 21, Larramendi 8, Lavalle E. 15, La Colina 5, La Delfina 11, La Dorita 10, La Dulce 6, La Larga 7, La Limpia 18, La Niña 13, La Pinta 17, La Plata 40, La Porteña 6, La Rica 30, La Sirena 12, La Sofía 9, La Verde 10, La Zanja 9, Las Flores 11, Las Marianas 45, Las Toscas 2, Lértora 6, Leubucó 13, Libertad 56, Lima 63, Lincoln 9, Lobos 2T, Lomas de Zamora 36, López Lecube 4, Los Angeles 21, Los Gauchos 14, Los Laureles 5, Los Toldos 18, Lozano 34, Luján 29, Lumb 14, Madero F. 7, Magdala 5, Magdalena 40, Maipú 6, Mamaguitas 8, Marcos Paz 18, Mar del Plata 1|2; Mari-Lauquén 6, María Lucila 28, Martín García 62, Maza 4, Mechita 20, Mechongué 5, Médanos 11, Mercedes 19, Meridiano V 5, Merlo 46, Miramar 10, Mitre B. 56, Moctezuma 15 Moll 40, Monasterio 41, Mones Cazón 12, Monte 52, Moores 10, Moquehuá 36 Morea 6, Moreno 51, Morón 4 Morse 20, Nahuel Rucá 2, Naón 7, Navarro 34, Necochea 4, Neild 11, Norumbega 3, Nueva Roma 11, Nueve de Julio 5, O'Brien 20, Ochandio 1, O'Higgins 21, Olascoaga 9, Olavarría 4, Olden 51, Olivera 28, Ombucta 12, Ordoqui 9, Orense 3, Rodríguez 27, Rojas 19, Romero E. 34, Rondeau 7, Roque Pérez 31, Saavedra 34, Sáenz A. 1, Saladillo 16, Salazar 21, Saldungaray 28, Salto 21, Salvador María 32, Salliqueló 8, Sansinena 5, San Agustín 7, San Antonio 24, San Bernardo 3, San Eladio 28, San Emilio 17, San Fermín 4, S. Fco. Bellocq 9, San Germán 7, San José 5, San Martín 41, San Mauricio 6, San Miguel 35, San Nicolás 8, San Pedro 22, San Román 16, San Sebastián 32, San Vicente 59, Santa Eleodora 7, Santa Inés 16, Santa Lucía 38, Santo Domingo 5, Santo Tomás 24, Saturno 4, Sierra Ventana 31, Smith 19, Solanet 9, Sol de Mayo 15, Suipacha 53, Sundblad 5, Tacuarí 25, Tamangueyá 3, Tambo Nuevo 48, Tandil 7, Tapalqué 3, Tapiales 43, Tejedor C. 15, Temperley 37, Thames 5, Tigre 65, Timote 23, Tornquist 20, Torrecita 8, Treinta de Agosto 26, Tristán Suárez 46, Trenque Lauquen 12, Tres Algarrobos 13, Tres Arroyos 6, Tres Cuervos 3, Tres Lomas 10, Tres Sargentos 30, Trongé 14, Tuyutí 23, Udaquiola 5, Unzué Sánchez 17, Uribelarrea 30, Valdés 7, Valentín Gómez 4, Vallimanca 7, Vareia Florencio 47, Vedia 16, Vegas 18, Veinticinco de Mayo 16, Vela 3, Vicente López 44, Vieytes 42, Vigilancia 7, Villa Caizada 20, Villafañe 28, Villa Iris 7, Villa Lía 39, Villa Rosa 47, Villars 35, Villa Sauce 12, Vivoratá 2, Vte. de la Plata 4, Volta 18, Warnes 12, Zárate 63, Zavalía 16, Zubiaurre 19,.

Santa Fe: Alcorta 26, Alvarez 9, Alvear D. 15, Amenábar 15, Arequito 8, Armstrong 7, Arroyo Seco 7, Arrufó 4, Berabeyú 7, C. de Gómez 8, Cañada Rica 24, Cañada Ros

ANOCHE SE INAUGURO LA TEMPORADA DE TEATRO ESPAÑOL EN EL MAIPO

"Pepa Doncel" Había Suscitado Viva Expectativa

La Compañía de Lola Membrives Fué Recibida Expresivamente

"Pepa Doncel", la pieza de Benavente con que inauguró anoche Lola Membrives su temporada del Maipo, es una de las más recientes producciones del ilustre autor. Su acción se desarrolla en Moraleda, la imaginaria ciudad española que ha sido varias veces escenario de sus obras, en la que los edificios vetustos viven del pasado y las personas de la murmuración. Una mujer, doña Felisa Rodríguez de Medina, viuda de Cifuentes, recibe la pleitesía de todos por la largueza de su mano para contribuir a obras de caridad, y la influencia de su dinero que, a su alrededor, va creando intereses. Pero esta importante señora, con varios nombres castizos, ha sido en su juventud mujer de airada vida. Con el nombre de batalla de Pepa Doncel rodó ambientes y mundo; tuvo amores felices y desgraciados, vehementes y provechosos, hasta que por fin cayó en manos de un hombre de fortuna y de linaje, que le daba al mismo tiempo existencia desahogada y posición social, que se casó con ella y reconoció como suya una hija fruto de sus accidentadas andanzas. El marido ha muerto hace tiempo, pero Pepa Doncel, o mejor dicho Felisa Rodríguez de Medina, que lo será en adelante todo lo que le quede por vivir, continuará ocupando y defendiendo tenazmente el rango social a que la llevó el matrimonio. Para ello multiplicará sus donaciones caritativas y pondrá especial cuidado de contemplar a todas las personas influyentes de Moraleda, donde se ve obligada a vivir para atender la administración de sus posiciones. Hay, entre estas últimas, dos damas que conviene cultivar especialmente por la viperina agilidad de su lengua, y estas dos disecadas señoras tienen un hermano, tipo del señorito de provincia, acartonado en los años y en los pergaminos, que pretende a la mano o, mejor dicho, que sus hermanas quieren que aspire al dinero de Genoveva, la hija de Felisa y heredera de la fortuna del marido de su madre. Planteadas las cosas en este terreno, aparece Gonzalo, el padre de Genoveva, y el único a quien Felisa verdaderamente quiso. Gonzalo es uno de esos hombres que ha tomado de la vida lo agradable y lo fácil, y que tiene excepcionales condiciones de simpatía y muy escasas de utilidad, y ha conservado siempre, aun a través de los años, un concepto del mundo vibrante y juvenil. Por eso le parece una atrocidad que para salvar una posición social se sacrifique a la muchacha, casándola con un hombre que no le gusta, y se pone en acción para desbaratar el forzado matrimonio. Tampoco el maduro galán está muy empeñado en obligarlo. Comprendiendo la desigualdad de edades, más lógico le parece casarse con Felisa, es decir, la madre de la muchacha, con lo cual realizará igualmente su familia la aspiración de resarcir la menguada hacienda. Hay para este segundo matrimonio que se plantea, tan encima del fracasado primer intento, algunos inconvenientes, y entre medio surge una ligera posibilidad de rehacer con Gonzalo el ya lejano romance; pero Felisa, que es mujer criteriosa y que ha resuelto no volver a ser nunca Pepa Doncel, decide casarse con el acartonado hidalgo, que mantendrá su rango social y el respeto de su casa, sacrificándose así para que ese respeto también cubra el nombre y la situación de su hija.

* * *

A pesar de su brevísima vida escénica—fué estrenada en Madrid hace muy poco más de un año—"Pepa Doncel" tiene ya su historia, y una historia bien ilustrativa para contrapesar su éxito y definir sus valores. En el momento en que subió a escena, Benavente concentraba la atención de toda España, no por un estreno de éxito, sino por un estreno prohibido. Como se recordará, la dictadura española no permitió la representación de "Para el cielo y los altares", la obra que poco después conoció nuestro público y cuyo estreno fué en Buenos Aires, por hallarle ciertas alusiones incómodas y que estimaba podían ser perjudiciales en momentos de agitación política. La obra prohibida alcanzó, rápidamente, una repercusión mucho mayor de la que habría obtenido de haberse representado sin ninguna oposición, y el nombre del autor, ilustre y querido en toda la Península, concentró un afecto unánime y ardoroso. Pocos días después, en otro teatro de Madrid, se estrenaba "Pepa Doncel". Era natural que todo el público fuera a verla; y era también natural y, además, muy simpático, que en tal ocasión extremara su adhesión al escritor insigne que es la gran figura del teatro español contemporáneo. "Pepa Doncel" alcanzó así una muy elevada cantidad de representaciones; fué el acontecimiento teatral de la temporada madrileña y recibió de la crítica elogios cálidos, que si iban tal vez más allá de los merecimientos de la pieza, mostraban la noble actitud de todos los escritores, que se sentían al lado de Benavente y querían exteriorizarlo. He ahí por qué el éxito de "Pepa Doncel" haya ido más allá de sus merecimientos, pero dando ocasión a un bello homenaje que España, como todos los pueblos de habla española, debían al autor de "Los intereses creados".

Hay en "Pepa Doncel", que no parece hecha de acuerdo a un plan preconcebido, sino más bien desarrollada simultáneamente a los episodios de su acción escénica, dos elementos dispares: una situación sentimental y constantes toques de sátira social. Lo primero lo proporciona la vida galante y ardorosa de Pepa Doncel y su posición frente a Gonzalo, el hombre que encendió su juventud y le trae constantemente la suave melancolía de los recuerdos felices. Lo segundo lo constituye la posición de esta Pepa Doncel, convertida en Da. Felisa Rodríguez de Medina, entre los miembros de una sociedad interesada y convencional, y la forma en que los personajes, expresión de esta tortuosa hipocresía, reaccionan ante la atracción de su fortuna y los comentarios de su turbia historia. Tomando única o siquiera preponderantemente lo primero, Benavente habría hallado la veta de un tema más nuevo o por lo menos mucho más nuevo en su teatro. Pero colocando en segundo plano el adormecido cariño de Pepa Doncel y Gonzalo, encauza la acción hacia la postura embarazosa de la mujer de pecaminoso pasado en una sociedad llena de prejuicios. Entonces la fresca emoción que podía haber sacado del primer tema se paraliza en los constantes punzasos de sátira social, que es toda una gran parte del teatro de Benavente, desde su lejana "Gente conocida" de los años iniciales, pasando por la admirable ironía de "Lo cursi" y volcándose después en "Los malhechores del bien", "Alfilerazos", "El demonio fué antes ángel" y todas sus repetidas comedias de estos últimos tiempos, en su esencia siempre la misma, aunque cambie ligeramente de tema, inevitable redición, en materia tan difícil de renovar. Al aparecer en escena Gonzalo, el antiguo amante vinculado a la vida de Felisa Rodríguez de Medina, después de haber estado tan hondamente en el corazón de Pepa Doncel, parecería que la pieza fuera a entrar en un renovado y claro camino, pero al promediar el segundo acto ya bien se nota que vuelve a la transitada senda de la sátira social, más alguna escena en que se eleva artificioso el tono polémico y la forzada y no del todo verosímil manera con que se gestan, uno tras otro, los matrimonios. Y es lástima, porque Pepa Doncel, la mujer de batalla que vuelve a encontrar, señora de rango, al amante que en los días lejanos la hizo vibrar, era tema que daba materia para ser removido en sus sentimientos y pulsado en su emoción.

* * *

El conjunto que encabeza Lola Membrives es, o por lo menos demostró en el reparto de "Pepa Doncel", ser excelente. Obra que tiene conocida en sus menores detalles, la realza en su interpretación, al extremo de animar escenas que languidecerían por excesivamente habladas y dar naturalidad a transiciones demasiado bruscas. En esto último fué un ejemplo elocuente el trabajo escénico de Lola Membrives que en la forzada escena del cambio de un matrimonio por otro consiguió hacerla casi lógica, a fuerza de ágil y matizada flexibilidad, y que en las restantes puso siempre comprensión inteligente del personaje y graduada y sugestiva emoción. Ricardo Puga, a quien conocimos hace ocho años como primer actor del elenco que trajo Benavente al Avenida, ha vuelto agrandado en autoridad de intérprete y en señorial desenvoltura, y su actuación de anoche habría sido impecable a no mediar el latiguillo — inexplicable, como si un fino orador de pronto se lanzase a un efecto de barricada — con que culminó el primer cuadro del segundo acto. Una artista joven y nueva para nuestro público, Esperanza Ortiz, dejó, de su primer trabajo, una impresión excelente, pues sabe decir con sentido, se mueve con juego escénico, tiene grata presencia, y como único reparo sólo habría que señalarle ser en algunos momentos, en la voz y en la fisonomía, tal vez demasiado expresiva. Los restantes actuaron con ponderable discreción, todo el cuadro reveló un perfecto ajuste y los decorados un buen gusto original y sobrio. El público, que llenaba materialmente el teatro, tributó a Lola Membrives el cálido recibimiento de sus aplausos espontáneos, sostenidos, en los que se veían, a un mismo tiempo, el homenaje y el afecto.

Lola Membrives y Manuel Aragonés, en una escena de "Pepa Doncel", comedia en tres actos de Jacinto Benavente, estrenada ayer en el teatro Maipo

Llegará en breve un actor cómico israelita

El lunes llegará en el Pan America el actor israelita Luis Kramer, comprometido por la empresa del Teatro Nuevo para encabezar la compañía que ocupará dicha sala, a partir del jueves o viernes de la semana próxima. El actor Kramer ya ha estado entre nosotros, actuando con discreto éxito en una temporada del que fué Teatro Olimpo, siendo sobre todo eficaz en los papeles de género cómico.

Se representará hoy en el Mitre "El cantar de los tangos"

El conjunto nacional Pissano-Bonatti, que actúa en el Mitre, de Villa Crespo, ofrecerá hoy la primera representación de la pieza de Botta y Alippi "El cantar de los tangos", que ha constituído, como se sabe, una de las más afortunadas obras de la temporada del año pasado del Cómico, éxito que se repitió al reponerla el conjunto Alippi-Ruggero-Otal en su actuación de este año. Mañana se dará en el Mitre "La vida inútil", de Carlos María Pacheco, que constituirá asimismo un estreno en dicha sala.

"Pocker Di Dame" Se Dió a Conocer En el San Martín

Se Festejaron las Páginas Musicales del Maestro Bellini

Ante una sala bien concurrida ofreció anoche en el teatro San Martín la compañía de operetas de Odette Marion el estreno de la opereta en tres actos, divididos en cinco cuadros, libro de M. Galdieri y Willy, con música del maestro Bellini, titulada "Pocker di dame".

La acción de la nueva producción se desenvuelve en tierras de América, en un pintoresco pueblo de California, cerca de San Francisco. La fábula nos presenta a un jugador en plena bancarrota, que lo ha llevado a perder todo su patrimonio en las mesas de juego. Su ambición de jugador lo ha llevado a esperar inútilmente un "pocker" de damas, que nunca llegó a encartar en el tapete, y cuando se le presentó en la vida, en la forma animada de cuatro mujeres, lo fué para serle fatal. El millonario Wisky, que ha sido el mayor ganancioso de la partida, se conduele de la mala suerte de Florián, y para consolarlo le concede la mano de su hija. Empero, la situación de Florián le impide llevar a efecto la boda, desde que él es divorciado y su esposa aparece en los precisos momentos en que Florián tiene que resolver la situación de su vida. Dory, la esposa de Florián, se ha convertido en bailarina y continúa conservando por su marido el cariño de los mejores días. Su presencia interrumpe el idilio de su esposo con Teddy, la hija del millonario. Esta comprende que no podrá casarse con su elegido ante las manifestaciones de intimidad que existen entre los divorciados. Cuando el millonario resuelve celebrar el compromiso de su hija, ofreciendo una fiesta en su palacio, Florián se ve acusado de la seducción de dos mujeres, que unidas a su mujer y a su prometida forman el "pocker" de damas que en vano trató de formar en el tapete. El escándalo no tarda en producirse, y con ello la ruptura definitiva del compromiso de Florián y Teddy. Esta termina casándose con un agente de seguros, en tanto Florián se resuelve por la reconciliación con su esposa.

La producción ha sido dialogada con gracia, complementando el libro una partitura sobre motivos fáciles y agradables, muchos de ellos del más puro corte de música americana. Merecen citarse entre ellos el dúo del beso, la danza del cisne, el brindis, una bonita canción hawaiana y la canción de Hollywood. Algunos de ellos debieron ser repetidos a pedido del público. En la interpretación, que fué realizada con bastante acierto, se destacaron por su labor Anita Orizona, que compuso el personaje de la inquieta bailarina con eficacia. Roberto Durot, encargado de la parte episódica de un agente de seguros, confirmó el prestigio que le han valido sus anteriores interpretaciones. La parte de Florián tuvo en el tenor Durante un intérprete discreto y la tiple Rina Regis cumplió su papel de Teddy en forma plausible. Se señalaron asimismo por su labor las actrices Baratelli y Piantanelli, los actores Tarantino, Petroni y Martinelli y la bailarina Olga Criner. Los coros y la orquesta, bajo la dirección del maestro Gonizzi Barsanti, complementaron acertadamente la buena versión ofrecida anoche por la compañía de Odette Marion. La nueva producción fué presentada con decoraciones de buena visualidad y un vestuario que, salvo pequeñas excepciones, en general resultó de buen gusto.

Se ofrecerá hoy en el Smart una reposición de "Amalia"

La compañía del Smart repondrá en la sección vespertina de hoy la pieza histórica en seis actos y ocho cuadros en verso, de Julio Castellanos, "Amalia", teatralización de la novela del mismo nombre de José Mármol. Esta obra fué estrenada hace años en el Nacional, siendo su protagonista Blanca Podestá, es decir, su principal intérprete también ahora. Constituyó entonces un éxito, dentro, por supuesto, de lo que entonces la palabra "éxito" significaba, dada la forzosa y limitada generosidad del cartel. En el reparto que la obra tendrá hoy intervendrá toda la compañía encabezada por dicha actriz.

Se anuncia en el Príncipe el estreno de varias obras

La compañía nacional encabezada por la actriz Gloria Ferrándiz, anuncia para la sección vespertina del domingo en el Príncipe la reposición de la comedia en tres actos de César Iglesias Paz "La mujer fuerte", cuyo personaje central encuentra en esa comedianta una feliz intérprete. En dicha sala se han iniciado los ensayos de la comedia de Oscar R. Beltrán, director del conjunto, titulada "Los cascabeles de Polichinela", que constituirá una novedad absoluta para nuestro público. Consta de dos actos y su acción se desarrolla en un ambiente pueblerino. También dicho autor ha aceptado otras comedias, algunas de prestigiosas firmas, figurando entre ellas una pieza en tres actos del escritor y novelista Carlos B. Quiroga, que se titula "Bronce doliente" y es un poema alusivo a la raza indígena de América.

En el Liceo Se Ofreció una Pieza De Autor Hungaro

Una Chica Ultramoderna Fué Celebrada por El Público

La protagonista de la comedia que estrenó anoche la compañía del Liceo es una joven que al salir o escapar del internado se propone la difícil empresa de enamorar a un tío político que conoció fugazmente, arduo propósito de lucha con la decisión de celibato adoptada por aquél, como socio de un original club de solteros, que, usando la divisa de "Nunca, no" como expresión de audacia, sólo transige con las aventuras transitorias de sus constituyentes. Al llegar la sobrina a casa de su pariente, fingiendo obedecer la voluntad paterna, se encuentra bien informada de las andanzas amorosas del personaje, de la calidad y antecedentes de sus amigas y cierta maniobra tramada por un arquitecto americano para conseguir el matrimonio del irreductible soltero Bernardo. Para la obtención de estos datos, Laurita, la niña osada, ha organizado un servicio de espionaje, sistema que entra en sus recursos de muchacha moderna, cuyos conceptos revolucionarios, acerca del amor y de la vida, desconciertan a los hombres de mundo que la escuchan. Siguiendo su plan de acción, la enamorada esgrime todas las armas que su espíritu aventurero y su nuevo sentido de las instituciones sociales consideran lícitos: desbarata con estratagemas de corte cinematográfico todas las tramas para alejarla; salva de situaciones arriesgadas a su tío; enciende sus celos o apela a sus encantos femeninos para rendirlo, y es así que finalmente su juventud y la ternura que ocultaba bajo esa máscara de mujercita moderna, triunfan en el corazón del tío, derrotando la presuntuosa divisa de los "clubmen".

Con esta comedia de rasgos novelescos llega hasta nosotros el escritor húngaro J. Danvitz. A través de su contenido, apreciando sus formas escénicas y la condición del diálogo, se advierte que este autor coincide con los perfiles distintivos de las piezas que se han divulgado de Franz Molnar y Ladislao Fodor, y que, como ellos, persigue la producción de trabajos de tono ligero y amable, animados por figuras de trazos superficiales y sustentados por temas de imaginación. Desde luego, en "Una chica ultramoderna" no alcanza a colocarse en el nivel de los comediógrafos húngaros nombrados, pues falta brillo y agilidad a su prosa y a su concepción la sutileza de intenciones, el ribete irónico y el espíritu satírico, que son cualidades salientes en aquéllos. Frondoso en la exposición de la fábula, acumulando expedientes sorpresivos para sostener los tres actos y con no muy abundante espiritualidad en las situaciones ni en la frase, Danvitz consigue interesar relativamente, en las partes extremas de su comedia, y transmitir con el segundo acto una sensación del esfuerzo desplegado para construirlo y mantenerlo como nexo de la comedia, que a esta altura de su transcurso decae visiblemente, por la sucesión de relatos y referencias ilustrativas, que si algo apoyan es la conclusión de que esa "chica ultramoderna" afirma por lo que dice y no por lo que hace tan avanzada calificación. Y el artificio de su creación se robustece aún en el último cuadro, cuando la joven, de audaz exterioridad, se conmueve ante el hechizo de la noche y el encanto de una música distante como la más vulgar heroína de añejo tipo romántico.

Por otra parte, la ausencia de novedad en el asunto desenvuelto resiente la atracción de este estreno. Recordemos que Carlos Arniches en su comedia "Angela María", una de las más felices creaciones de Catalina Bárcena, desarrolló análogo tema con una similitud apreciable en las situaciones del primer acto. Pero el autor español, por razón de distintas sensibilidades, compuso con igual materia una pieza de matices, en la que el factor emotivo valorizó la impresión de humanidad de sus figuras; el comediógrafo húngaro las trata en frío y sólo atiende a combinar recursos escénicos que parecen extraídos del "film" de aventuras.

En el Liceo "Una chica ultramoderna" tuvo por principal intérprete a Paulina Singerman. Con vivacidad de acción, con acentuaciones oportunas en el recitado, y animando con un dinámico juego escénico el personaje, consiguió rodearlo de rasgos simpáticos y darle, en los muy breves momentos de sentimentalidad, el calor de vida de que carece la figura. Nicolás Fregues, en su parte de Bernardo, se condujo con seguridad y desenvoltura, detallando con justeza las escenas. Compartieron el reparto de "Una chica ultramoderna", que el público recibió con agrado, las actrices Mercedes Caus, Benita Puértolas y Lila Dubarry y los actores José Gómez, Oscar Soldati, Guillermo Battaglia y José Vázquez, todos ellos en papeles de limitada intervención.

La compañía del T. Nuevo estrenó ayer una revista típica titulada "La mazucamba"

Como tercera novedad de su actuación en el Nuevo, el conjunto de revistas "Cubanacán" dió a conocer la pieza del género titulada "La mazucamba", perteneciente a Gómez Navarro y maestro Eliseo Grenet, producción que se ha representado recientemente con aceptación en La Habana.

Componen la nueva revista una serie de cuadros de costumbres afrocubanas, enlazadas entre sí por un sumarísimo tema amoroso, y en los cuales pueden estimarse notas evocativas de modalidades populares, y en especial expresiones folklóricas que atraen por su variedad rítmica y el sabor de primitivismo artístico que trascienden las ejecuciones, acompañadas por instrumentos de origen congo. Con la riqueza de motivos musicales autóctonos y el relieve pintoresco que insinúan estas exposiciones del conjunto Cubanacán, que agrupan las danzas representativas, las canciones nostálgicas, la gracia ingenua y la manifestación de los sentimientos heroicos y religiosos que alienta el pueblo cubano, podrían lograrse mayores resultados y efectos desde el punto de vista artístico, si un mejor sentido de organización del espectáculo y la presentación estilizada de los temas, rigiera y cooperase a la impresión estética de los cuadros, que ahora adolecen de inconsistencia teatral y del animado marco visual que reclaman. La fuerza sugestiva de sus bailes y escenas costumbristas, no obstante las deficiencias de orden espectacular que se anotan, hicieron que la concurrencia celebrase la revista estrenada y aplaudiese a sus intérpretes.

La compañía del Mayo ha aceptado una nueva obra

La compañía de zarzuela española que actúa en el Mayo ha incluído entre sus próximos estrenos el sainete en un acto y tres cuadros de los autores locales Narciso Muñiz y F. García Giménez, música del maestro Pittaluga, "Da los cuarenta p'arriba". En primer término continúa anunciándose en dicha sala "A las 3", libro de Ramón Peña, música del maestro Celestino Roig.

Mañana terminará su temporada la compañía lírica del Marconi

Con los espectáculos de mañana pondrá término a su temporada la compañía lírica italiana que actúa en el Marconi. Dicho conjunto, siempre bajo la dirección del maestro Antonio Marranti, iniciará una jira por distintas localidades de la República, que dará comienzo por el Colón, de Rosario. La función de esta noche, en el Marconi, ha sido dedicada, como se dijo, al tenor Ricardo Domínguez, que intervendrá en el papel de Fernando de la ópera "La forza del destino".

Tiene Elementos De Astracanada la Obra del Cómico

Su Desarrollo Adolece De Fallas en la Construcción

La compañía del Cómico hizo conocer anoche la pieza en dos cuadros "A mi juego me llamaron", de Cordone y Goicochea. El motivo explotado—una representación teatral por un grupo de aficionados—no es nuevo, naturalmente, en el teatro. Desde aquella pieza española "Las estrellas", muchos actos y cuadros se han venido acumulando y sumando. Pero no es esa falta de originalidad la que perjudica a la obra, sino particularmente su falta de armazón. Pareciera que Cordone y Goicochea no han pensado en otra cosa que enlazar situaciones y buscar el chiste. No les ha importado que aquéllas careciesen de justificativo y éstos de oportunidad. Es así que la obra impresiona como escrita a empujones, atropelladamente, sin previsión alguna. Por otra parte, ello se viene notando en casi todas las últimas obras teatrales de estos autores; y no deja de ser sensible, porque se iniciaron en nuestro teatro con cualidades de gracia, de cierto ingenio, como lo comprueban las obras estrenadas por Orfilia Rico.

Algo de esas cualidades se descubren todavía en "A mi juego me llamaron": la espontaneidad de la frase, el brochazo rápido y penetrante de la caricatura, la frescura y rapidez del chiste; todo es muy de Cordone y Goicochea. Pero su eficacia se pierde a menudo, como anotamos, por falta de sostén y de una lógica, aun dentro de la arbitrariedad propia de una obra como ésa, que entra con frecuencia en el terreno de la astracanada y asocia — por el chiste y la situación—el nombre de su más feliz productor: Muñoz Seca.

Ruggero, en un papel hecho para su gusto, hizo reír insistentemente; Arias sacó gran jugo del suyo; eficazmente gracioso Otal, y desenvuelta la actriz Díaz de Mendoza. Los demás actores que participaron en el reparto de la obra secundaron a los nombrados con acierto.

¡SEÑORA...!
denote su buen gusto y distinción, ofreciendo el té a sus amistades, con la variación de 20 clases distintas de bizcochos que expendemos, el kilo al precio de $ 2.60.
CONFITERIA "SIENA"
U. T. 47 Cuyo 3842 y 3858
1859 — Corrientes — 1859
Se envía a domicilio y al interior

Este práctico saco Firpo, para niños de 10 a 16 años, en punto grueso de pura lana, color vicuña, tejido de gran abrigo y resultado, cualquier edad, por hoy sábado solamente, $ 3.90

Este elegante batón cruzado, modelo amplio, sumamente práctico, confeccionado en finísimo bombasí velour, gran variedad en dibujos y colores nuevos, incluso medio luto, adornados con vistosos bieses en colores lisos, talles 44 al 54, por hoy sábado solamente, ... $ 4.75

OPORTUNIDADES EXCEPCIONALES EN TODOS LOS DEPARTAMENTOS
A. CABEZAS
SARMIENTO ESQ. SAN MARTIN (BUENOS AIRES)

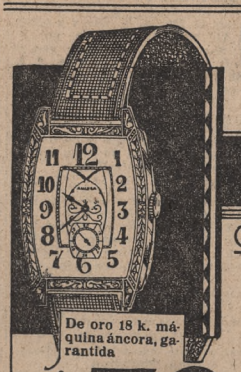

HOY SABADO
TODO EL DIA
OROBEL
OFERTA EXTRAORDINARIA
EL MAGICO POZO ROMANO
sigue regalando profusamente las sorpresas que atesora — A todo comprador por suma mayor de cinco pesos.
En nuestras sucursales: Rivadavia 6720 y Cabildo 2338 podrá Vd. hallar una reproducción del "POZO ROMANO" con los mismos obsequios.
VARIOS MODELOS $ 38
EL Trast Joyero Relojero
CASA CENTRAL - CARLOS PELLEGRINI ESQ. CORRIENTES - BUENOS AIRES
SUCURSALES: RIVADAVIA, 6720 - CABILDO, 2338 - ROSARIO - CONCORDIA - MAR DEL PLATA (FLORES C. Fed.) (BELGRANO C. Fed.) (S. FE.) (E. RIOS) (RAMBLA)

ARTE Y CONFERENCIAS

EXPOSICIONES

La Peña, exposición de pintura de los siguientes artistas: Antonio Alice, Pascual Ayllon, Enrique Campari, M. Castilo Saavedra, Humberto del Bono, Arturo de Luca, Juan C. Durán, J. C. González, Alfredo Gramajo Gutiérrez, I. Hoffmann, Giordano La Rosa, Justo Lynch, Luis Macaya, Pablo Molinari, Adolfo y Eduardo Ollavaca, Antonio Parodi, Enrique Policastro, Vicente Puig, Francisco Romaneda, Benito Quinquela Martín, Juan F. Recalde, Ernesto Riccio, Roberto Rossi, Narciso Segato, Andrés Siciliano, Juan Sol, Alejandro S. Tomatis, Ginés Urribaly y Pedro Valle. De 16 a 24, hasta el 9 del actual.

—Camuati. Exposición colectiva de pintura y escultura de autores argentinos: Pascual J. Ayllon, Gaspar Besares Soraire, Horacio Betleze, Roberto Cascarini, Elena D. Calcagno, Marcelo Coccon, Manuel Cobach, Isaía Cotone, Serviliano Goller, Antonio Gargiulo, Eugenio Menghi, Alejandro Márquez, Juan C. Oliva Navarro, Adam Pedemonte, Antonio Rivas Graham, Vicente Roselli, Ernesto Soto Avendaño y Salvador Serra.

—Amigos del Arte. Exposición de cuadros de Américo Panozzi (paisajes de Nahuel Huapí) y de Samuel Eichelbaum, y esculturas de Pedro Tenti.

—Galerías Witcomb. Exposición de dibujos y pinturas de Edelmira Briano.

—Asociación Entrerriana General Urquiza. Exposición de cuadros del pintor argentino Edelmiro Volta.

AUDICION PARA HOY

Círculo de la Prensa. Audición poética por la Srta. Teresa Costa. A las 18.

CONFERENCIA PARA HOY

Junta de Historia y Numismática Americana. Dr. J. Rodríguez Alves. Tema: "Las causas que explican el advenimiento de la República en el Brasil (1899)". A las 17.30.

Restaurant GALERIA GÜEMES

Menús Selectos
Té y Dinner danzants.
Precios moderados
Excelente orquesta
Plato del día.
PUCHERO MIXTO

Comestibles
Vinos y Licores
Oferta especial hasta el día 15 inclusive

Azúcar en cuadritos, Ref. Argentina, cajón de 10 kilos . . . . $	3.85
Azúcar refinada molida, los 10 ks. $	3.45
Aceite español "La Victoria", puro de oliva, lata de 10 litros . . $	11.50
Idem, cajón 4 latas de 10 litros $	45. —
Agua mineral "Cabreiroa", 12 botellas de 1 litro . . . . . $	14.50
Agua mineral "Cabreiroa", cajón de 48 botellas de 1 litro . . . $	56.50
Chorizos españoles extra, el kilo $	5.20
Longaniza española extra, el kilo $	5.90
Jamones españoles serranos, kilo $	7.90
Jamones Andorranos, kilo . . . $	5.90
Pimentón choricero extra, lata de 1 kilo . . . . . $	3.20
Queso Gruyere extra, kilo . . . $	3.70
Queso español Manchego, kilo . $	5.50
Queso Holanda, lata de 2 kilos . $	5.90
Guayaba de Pesqueira, lata de 1 k $	1.95
Duraznos de Salta (Cuaresmillos), lata de 1 kilo . . . . . $	1.40
Dulce de frutilla BAGLEY, frasco de 1 kilo . . . . . $	2.55
Dulce de naranja CROSSE y BLACKWELL, frasco de 1 libra $	0.95
Dulce de ciruela "Tigre", frasco de 1 libra . . . . . $	0.95
Jalea de membrillo "Valdés", lata $	0.40
Dátiles españoles moscatel, kilo $	3. —
Ciruelas francesas Gigantes, kilo $	3.20
Nueces de Sorrento, extra, kilo . $	1.05
Garbanzos Exposición, bolsita de 1 kilo . . . . . $	1.60
Hongos secos, extra, kilo . . . . $	18. —
VINO ESPAÑOL DE MESA de las bodegas José Díaz Casero	
Valdepeñas, blanco o tinto, barril de 100 litros . . . . . $	65. —
Valdepeñas, blanco o tinto, 12 botellas de 1 litro . . . . . $	12. —
Valdepeñas, blanco o tinto, garrafa de 10 litros . . . . . $	8.90
(Precio sin envase)	
Vino Francés Saint Julien "DARHANPE", s|e., docena . . . . $	22. —
VINO DE POSTRE ESPAÑOL	
Moscatel Carmelitano, botella . $	2. —
Moscatel Carmelitano, docena. Precio con envase . . . . . $	22. —

"La Victoria"
RIVADAVIA 702 esq. MAIPU — Buenos Aires
U. T. 2803 y 5319 (Riv.) — C. T. 1400 Central
SOLICITE CATALOGO GRATIS

"EL SUEÑO QUE YO VIVI" ES UNA PELICULA INGENUA

Falla en la Técnica Sonora y Sobran Canciones

Producción sonora Fox Film. Dirección de David Butler.

Intérpretes principales:

Janet Gaynor
Charles Farrell

Desde que la pareja formada por Janet Gaynor y Charles Farrell tuvo un éxito de "ingenuidad", la empresa a que pertenecen los actores ha exagerado tanto la nota inocente que ambas estrellas tocan ya los más conmovedores límites de la cursilería.

Así lo demuestran en la película "El sueño que yo viví", que acaba de estrenarse, película originariamente hablada, que se presenta como muda, con excepción de las partes cantadas.

Los memorables intérpretes de "El séptimo cielo" han perdido casi por completo sus méritos a fuerza de pretender transformarse en cantantes, como han perdido méritos en general las producciones norteamericanas a fuerza de ofrecer, sin justificación medianamente tolerable, números de revista, canciones, bailes, zapateos y todo cuanto en materia de ruidos puedan recoger los micrófonos de la técnica parlante.

En este sentido "El sueño que yo viví" aparece como un modelo elocuente por lo excesivo e injustificado.

Janet Gaynor, que no es cantante, canta una media docena de veces, y lo mismo ocurre con Charles Farrell.

Para quienes han admirado y admiran las producciones de la cinematografía norteamericana, resulta triste comprobar la falta de ingenio, de arte y de buen gusto que caracteriza a las películas de los últimos tiempos.

Una mezcla de opereta, comedia y bufonada es lo que predomina como género de producción, con algunas excepciones que, por lo contadas, casi ni pueden tenerse en cuenta.

A tal mezcla pertenece "El sueño que yo viví", con la agravante, además, del trabajo de sus intérpretes principales, que fueron antes dos figuras notables de la pantalla de la Unión, y que ahora resultan hasta desagradables en su ingenuidad exagerada.

Y como si todo esto fuera poco, nuestro público debe tolerar versiones mudas de películas habladas, arreglos de títulos por demás extensos para substituir los diálogos ausentes y escritos en un idioma castellano cuya pureza habla muy poco en favor de quienes están encargados de usarlo, como sucede también con algunas leyendas de la obra presente.

EJERCITO Y MARINA

Iniciará sus reuniones el tribunal de clasificaciones de la armada

Por el Ministerio de Marina fué dado ayer un decreto del Poder Ejecutivo disponiendo que por el corriente año el tribunal de clasificaciones de la armada estará constituído por el jefe del Estado Mayor General, capitán de navío Ricardo Camino, y el director general del Personal, capitán de navío Enrique G. Plate, e integrado por el jefe de la tercera región naval, contraalmirante Enrique G. Fliess, y el comandante de la primera división naval, contraalmirante Segundo R. Storni.

En el momento de iniciarse la clasificación de los capitanes de navío, la junta será integrada por los vicealmirantes Ramón González Fernández y Julián Irízar, en reemplazo del jefe del Estado Mayor General y del director del Personal.

Dicho tribunal dará comienzo a sus tareas el martes venidero, a las 10, en una de las salas del Ministerio de Marina, presidiendo sus deliberaciones el titular de la cartera, vicealmirante Tomás Zurueta.

El Círculo Militar instituyó un premio para el mejor alumno de San Martín

En la última reunión celebrada por los miembros de la comisión directiva del Círculo Militar se resolvió aprobar la iniciativa del capitán Paulino Pastor, relativa a la institución de un premio que llevará el nombre de la institución, consistente en una reproducción, en escala apropiada, de la estatuta de San Martín, destinado al cadete del Colegio Militar que al graduarse como subteniente al término de sus estudios haya obtenido el promedio más alto de clasificación en materias militares.

El director del Instituto de San Martín, coronel Reynolds, aprobó igualmente la iniciativa a que nos referimos, haciendo mención de lo acertado de aquélla, en cuanto significa un gran estímulo para los estudiantes, por tratarse de una recompensa semejante y proceder del club de los militares.

La entrega del premio se efectuará anualmente en el local de la entidad mencionada, en la recepción de costumbre.

Se dispusieron pases en la armada

La Dirección del Personal dispuso ayer los pases siguientes:

Al cañonero Rosario, cirujano de primera Laureano Rufinó; al transporte nacional Patagonia, pilotín de segunda Manuel F. García Segret, y al transporte nacional Chaco, cirujano de primera Eleodoro Luis Guichou.

Cambios de destino en el ejército

El Ministerio de Guerra ordenó ayer los cambios de destino que damos a continuación:

Al Depósito Sanitario Central, farmacéutico de primera, asimilado a teniente primero, Mateo Acevedo Estrada, y a la Dirección de Arsenales de Guerra, farmacéutico de segunda, asimilado a teniente, Leónidas Pisani.

Será tributado un homenaje a la memoria de un oficial

El director general, los jefes y oficiales de la Dirección General de Arsenales de Guerra y los del tercer batallón del regimiento No. 4 de infantería, en homenaje a la memoria del malogrado subteniente Guillermo O. Loza, colocarán mañana una placa de bronce en el sepulcro que guarda sus restos en el cementerio del Oeste, con motivo de cumplirse el primer aniversario de su desaparición.

Asistirán al acto, que se realizará a las 9.30, además de las autoridades militares citadas, la familia del extinto y una sección de la novena compañía del No. 4, a que perteneció en vida el subteniente Loza.

Hará uso de la palabra el teniente Eduardo Cosenza.

"BAJA TRAICION" ES UNA EXCELENTE PELICULA

Comprende una Historia Trágica de los Bajos Fondos de Dublin

Producción British International Pictures. Estreno de la Compañía Anglo-Argentina Americana de Films.

Intérpretes principales:

Lya de Putty
Lars Hanson
—R. Ward

Es una historia cruda y amarga la que contiene la película "Baja traición", recientemente estrenada, una historia que se desarrolla en los bajos fondos de la capital de Irlanda, entre gentes de secretas asociaciones. Los realizadores de la obra, destinada a públicos de un criterio distinto al que rige en general la producción norteamericana y gran parte de la europea, no han rendido a los convencionalismos de práctica el homenaje acostumbrado, y han concluído con la obra presente una película, como se dijo, cruda y amarga, resuelta dentro de la lógica de su asunto y de las características de sus personajes.

Dentro de esta índole "Baja traición" es una obra de valores notables y su interpretación y dirección ofrecen a lo largo de su desarrollo aciertos realmente superiores, con abundantes notas maestras.

Lars Hanson y Lya de Putty realizan en la obra un trabajo que por sus méritos ya es muy difícil encontrar en las películas de los momentos presentes, trabajo de expresión pura cinematográfica, hermoso trabajo de expresión, tal vez de lo mejor que ambos intérpretes ha hecho en su actuación en la pantalla.

Gypo Nolan, en un arranque de celos, ha cometido la imperdonable falta de denunciar a un compañero acusado de asesinato. El mismo no comprende luego, dentro de su estado de terrible y doloroso ofuscamiento, cómo ha sido capaz de llevar a cabo semejante acción, tanto más aun, cuando comprueba la nobleza del compañero traicionado y muerto. En vano intenta este hombre escapar al castigo de su acción, porque este castigo está más en su conciencia que en la venganza inevitable de los amigos del tracionado. Por eso es que en último momento Gypo Nolan se entrega a la muerte, que considera necesaria, y que viene de manos de quienes no pueden perdonar.

Lars Hanson, en la interpretación de este personaje, como Lya de Putty en el de Katye, objeto de las pasiones desatadas, realizan un trabajo que en ningún momento declina en su intensidad y en su dramática emoción. Las escenas trágicas, que son muchas en la obra, tienen una construcción directiva maestra y el conjunto aparece como una producción excepcional que recuerda aquellas de los tiempos en que el cinematógrafo seguía una línea artística menos influída por los prejuicios que en los momentos presentes.

EL CONFLICTO DE LA FACULTAD DE DERECHO

El Partido Centro Izquierda formuló una declaración

El secretario general del Partido Reformista Centro Izquierda, doctor Néstor R. Raffo, ha hecho repartir ayer en la Facultad de Derecho un boletín extraordinario con motivo de una versión circulante en esa casa de estudios, según la cual estaría por resolverse definitivamente el conflicto existente en la misma desde el pasado mes de diciembre, y que se produjo a raíz de los sucesos que son del dominio público.

Dicho boletín comienza por señalar a los estudiantes la situación en que se encuentra el conflicto, y añade que han de desvanacerse las dudas que la generalidad tiene sobre su marcha cuando ésta se posesiona del conocimiento de los hechos y de las cosas.

Más adelante dice:

"Ayer no más se anunciaban gestiones activas en tal sentido, y una opinión minuciosamente expuesta entre plañideras sugerencias de indulto y concienzudas compulsas del padrón electoral, daba en un reportaje anónimo la pauta resolutoria. Para obtenerla no se vacila en quitar importancia a sanciones legales, que no hace mucho fueron magnificadas, y en un olvido prematuro hasta se nos deja sin la enseñanza de la última lección que algunos tardíamente pretendieron darnos".

Agrega después de varios considerandos:

"Nosotros creemos que en las actuales circunstancias menos que nunca puede llegarse a solución alguna sin previa consulta de la opinión estudiantil, ya que por disposición expresa del estatuto universitario la participación de los alumnos en el gobierno de las casas de estudios debe ser efectiva.

"Si hasta ahora, aunque eludida en lo posible, fué aquélla legalmente aceptada, no nos parece precisamente que la última agitación se haya realizado para que llegue a anularse el principio reformista de la ingerencia estudiantil.

"En otro sentido, la solución del conflicto, por la magnitud del mismo y por los grandes intereses que ha puesto en juego, no puede depender de lo que se resuelva en la intimidad de una conversación amable.

"Si esas gestiones se han llevado a cabo, están condenadas irremisiblemente al fracaso, porque la solución que de allí pudiera surgir habría sido adoptada con un criterio unilateral, templado acaso con alguna concesión graciosa que bajo ningún concepto podríamos aceptar".

Finalmente expresa:

"Esta es la situación intergiversable en que por el momento se encuentra el conflicto de la Facultad. Hablar de otra cosa en las actuales circunstancias es anticiparse al curso de los acontecimientos. Y la opinión estudiantil se dejará oír sin que basten para confundirla la abundancia de noticias contradictorias ni desesperadas tentativas de conciliación".

PUEDEN EJERCER EN EL PAIS LOS PROFESIONALES QUE VIENEN CONTRATADOS

La contratación supone que el interesado posee condiciones de capacidad evidentes

DICTAMEN LEGAL

Dictaminó el procurador general de la Nación, Dr. Larreta, en el expediente administrativo formado en el Ministerio de Justicia con la solicitud formulada por el Dr. Simón M. Neuschlozz, médico graduado en la Universidad Real de Hungría y profesor contratado para regentar el laboratorio del Instituto de Cirugía de la Capital, para el ejercicio de su profesión de médico. Se fundaba en que, fenecido el contrato de referencia, se hizo cargo de las tareas de jefe de trabajos prácticos de fisiología y encargado del curso de fisiología biológica de la Facultad de Ciencias Médicas de la Universidad del Litoral. Basado en estos antecedentes, pedía el profesor mencionado que se declarara la equiparación completa de su diploma a los de igual clase expedidos por las universidades nacionales, con todos los derechos y prerrogativas de los mismos.

Expresa el Dr. Larreta que no cree que pueda ser óbice al reconocimiento del derecho para el ejercicio libre de su profesión de médico la circunstancia de no estar ya en vigor el contrato aludido, desde que si se le contrató por razón de su diploma invocado y si, en su mérito, se le consideró con aptitud suficiente para desempeñar funciones propias de la enseñanza universitaria y, según el criterio legal, para ejercer su profesión durante la vigencia de ese contrato, ninguna razón valedera existe para que ese concepto de su capacidad científica se modifique y el criterio legal varíe por el simple hecho de haber fenecido el término del contrato en cuya virtud vino al país el profesor Neuschlozz o por haberse producido su rescisión, cuando esta última no es motivada por actos de inconducta.

Agrega el procurador que el artículo 3o. de la ley 4416 ampara la petición de referencia, pues establece que las personas contratadas por el Poder Ejecutivo nacional o por las autoridades directivas de las universidades nacionales para desempeñar funciones relacionadas con la enseñanza podrán ejercer libremente su profesión si tienen diploma de universidades extranjeras.

Por ello estima que procede deferir a la solicitud del Dr. Neuschlozz, habilitándolo para dicho ejercicio, sin limitación de tiempo relacionada con el término de su contrato.

ADMINISTRACION NACIONAL

El senador Corbalán estuvo con el ministro del Interior

En las esferas allegadas al Ministerio del Interior llamó la atención ayer la entrevista que el senador nacional por Santiago del Estero, don Sastiago E. Corbalán, sostuvo con el titular de aquella cartera.

La conferencia fué prolongada, no trascendiendo, desde luego, lo que en ella se trató. Empero dió lugar la misma a los más variados comentarios, por la actitud que el referido legislador ha asumido en más de una oportunidad frente a la fracción personalista que encabeza el gobernador de aquella provincia, ingeniero Maradona.

LA SALSA DE LEA & PERRINS'
PEDID EN VUESTRO HOTEL

PERSONA CULTA
DE 25 A 40 AÑOS DE EDAD
necesitamos para iniciarla en profesión digna y lucrativa. Escribir dando detalles de edad, estado civil, nacionalidad y puestos desempeñados anteriormente.
A CASILLA DE CORREO 1749

EXTRACTO DE TOMATE Cirio DE DOBLE CONCENTRACION
Venta en todos los buenos almacenes

CACHETS FUCUS
Quitan el dolor de cabeza
neuralgias, resfríos y "grippe"
La cajita de un cachet 0.20
" " 10 " 1.50

EL ARCA de NOE

AJURIA especial sonora
El más grande espectáculo de todos los tiempos.
Interpretada por
DOLORES COSTELLO
GEORGE O' BRIEN
y un reparto de estrellas.
10.000 personas en escena.
HOY y días siguientes
TEATRO PORTEÑO
Sociedad General Cinematográfica

PROGRAMA DE ESPECTACULOS PARA HOY

Teatros

COLON. — Concesionario: Emilio Ferone.—Temporada oficial de 1930.—Gran compañía lírica. Elenco artístico: Director general de los espectáculos: Héctor Panizza. Maestros directores: Héctor Panizza, Franco Paolantonio, Ferruccio Calusio, Angel Questa, Juan José Castro, Luis Ricci, Arturo De Angelis. Director escenógrafo: Rodolfo Franco. Regiseurs: Miguel Khlebnicoff, Mario Frigerio. Coreógrafo del cuerpo de baile estable: Boris Romanoff. Director del coro estable: Rafael Terragnolo. Sopranos: Gilda Dalla Rizza, María Llacer, Isabel Marengo, Sara Menkes Bard, Claudia Muzio, Marta Nespoulus, Lina Romelli, Hina Spani, Dina Paoli y Aurora Rettore. Medio sopranos: Luisa Bertana, María Castagna, Angélica Cravcenco, Arisde Ronchi y Mercedes Trilla. Tenores: Isidoro Fagoaga, Giácomo Lauri Volpi, Pedro Mirassou, Tito Schipa, Georges Thill, Gregorio Roscoff, José Nesi, Nello Palai. Barítonos: Victor Damiani, Benvenuto Franci, Carlos Galeffi, José Satariano y Victorio Bacicato. Bajos: Salvador Baccaloni, Fedor Chaliapin, Jorge Lanskoy, Tancredi Pasero, André Pernet. Canuto Sabat, Carlos Walter. Primeros bailarines: Felipe Doubrovska, Anatole Abukoff. Bailarina de carácter: Ketty de Galantha. Bailarinas solistas: Leticia de la Vega, Dora del Grande, Blanca Zirmaya. Apuntadores: Juan Pasari, Luis Bellobuono. Noveda: "Sadko", de N. Rimsky-Korsakoff, decorados y trajes de Rodolfo Franco; "Amaya", de Jesús Guridi, decorados y trajes de Rodolfo Franco; "Straniero", de Hildebrando Pizzetti. El repertorio se elegirá entre las siguientes obras: El Caballero de la Rosa, Walkiria, Crepúsculo de los Dioses, Damnation de Faust, Pelleas et Melisande, Manon, Mignon, Mefistféles, Aida, Guillermo Tell, Trovador, Traviata, Wally, Fanciulla del West, Barbero de Sevilla, Don Pascual, Elixir Goudonoff, Khovantchina, etc. "Ballets": Tsamar, Amor Brujo, Scheherezada, Gisell Bouffons de Prokoffief.

Nota: Continúa abierto el abono a sábados para algunas localidades.

ABONO A CINCO FUNCIONES VESPERTINAS EN DIAS MIERCOLES.—Palcos bajos y balcón sin entradas, 245 $; altos y baignoires sin entradas, 150; palcos cazuela sin entradas, 90; palcos galería sin entradas, 50; tertulia de platea con entrada, 50; cazuela mixta de primera fila, 35; cazuela mixta de segunda fila, 30; cazuela mixta de tercera fila, 22; tertulia alta de primera fila, 32; tertulia alta de 2a. fila, 30; tertulia alta de 3a. fila, 21; galería alta, 15.

NOTA: Se atiende al público todos los días hábiles de 10 a 12 y de 14 a 18 y sábados de 10 a 12 horas en las oficinas de iteatro. Cerrito 610.

ODEON—Empresa: Aizati y Cía.—Hoy a las 21.30 hs., 180. concierto del famoso Coro de Cosacos del Don "Platoff". Director: N. Kostrukoff. Platea 5 $.—Mañana, dos conciertos a las 17.30 y 21.30.

OPERA.—Está abierto el abono a la compañía Martínez Sierra-Catalina Bárcena.

MAIPO.—Esmeralda 443.—Empresa H. CAIRO.—Compañía española de comedias de LOLA MEMBRIVES.—Hoy, a las 17.30 y 21.30: PEPA DONCEL, la mejor comedia de Benavente y una gran interpretación.—Platea 5 $.

—Mañana, a las 17.30 y 21.30: PEPA DONCEL.

—Compañía Francesa de comedias VICTOR FRANCEN. Se recuerda a los señores abonados que el día 15 vence el plazo para el pago de la primera cuota. El abono a 18 funciones nocturnas y 12 vespertinas se atiende diariamente de 10 a 13 y de 15 a 18.

NACIONAL.—Corrientes 960, teléfono 35-0816.—Compañía nacional de sainete y comedia.—El conjunto artístico más completo en su género.—Director empresario: P. E. Carcavallo. 160. año consecutivo de teatro argentino por secciones (único en esla capital).—Hoy, a las 18.15 y 22.15: El Conventillo de la Paloma, 1062 representaciones. A las 21 y 23.15: El Lazo, poema gaucho.—Platea, 1.20 $, por sección. El miércoles, estreno: Sunchales, sainete en verso, de A. Vacarezza.

ARGENTINO.—Bmé. Mitre 1448.—Ultimas representaciones de La Invitación al Viaje. Grandioso éxito interpretativo de Berta Singerman.—Hoy a las 18 y 22. Platea 3 $.

—Mañana domingo, a las 15: Fin de la Jornada. A las 18 y 22: La Invitación al Viaje.—Platea 3.

SARMIENTO.—Cangallo 1040, U. T. 38 Mayo 6073.—Gran compañía argentina de revistas de arte.—Dirección: M. Romero.—Hoy, a las 22.15: REFORMA EXTRAORDINARIA de la revista ESTRELLAS y MARAVILLAS, con el reestreno de los tres sketchs de mayor éxito cómico de 1928: VENTA DE PERROS Y AVES, UN PROGRAMA MACANUDO y OFICINA DE PATENTES. A las 18.30, 21.10 y 23.25, grandioso éxito de la revista de actualidades, sucesos y comentarios:

¡EL "DOTOR" ESTA PATETICO!

Once cuadros de gran alegría y novedad, en los que toma parte toda la extraordinaria compañía del Sarmiento.

Se divertirá Vd. con los sketchs:

LA VUELTA DEL HEROE

en el cual se satiriza un sensacional indulto reciente.

LA ASUEROTERAPIA
EN BUENOS AIRES

donde el discutido médico hace su presentación entre nosotros.

EL ESCANDALO DEL DIA

en el que se comenta risueñamente el reciente caso de simulación masculina. Además, recreará la vista y el oído con los cuadros de espectáculo

LA PAMPA EN PARIS

a cargo de la vedette
GLORIA GUZMAN

en un gracioso rol de francesa acriollada.

ONRUBIA.—Empresa: F. Delgado.—Compañía española de comedias.—Director: José Balaguer.—Hoy, a las 17.30 y 21.45, últimas representaciones, a precios populares del gran éxito: Nobleza Baturra. Exito de la pareja de cantadores de jota Pilar Gascón-Justo Royo.—Platea, 2 $.

La comedia de Joaquín Dicenta, Nobleza Baturra, ha cumplido galardamente las 50 representaciones consecutivas que la empresa de este teatro ha dedicado a la colectividad aragonesa, representándose ante un público crecido y entusiasta, que aplaude las costumbres de la noble Aragón, se deleita ante el altar de Nuestra Sra. del Pilar, ríe y goza con sus jotas y sus bailes. Significa un momento de grata impresión presenciar Nobleza Baturra, pues que a más de los valores propios de la obra, la compañía que dirige el primer actor José Balaguer le da una interpretación sumamente eficaz.

APOLO.—Corrientes 1386, U. T. (38) Mayo 3938.—Compañía de sainetes y comedias

CESAR Y PEPE RATTI

Hoy, a las 18.15, a las 21.15 y a las 23.15: Palermo Chico. A las 22.15: La Culpa la Tiene el Gallego de Enfrente.

El record de las carcajadas lo detenta.

PALERMO CHICO

nuestro divertido gran éxito del momento, en el que

CESAR Y PEPE RATTI,

RICO, CAPLAN y MANGIANTE

realizan una feliz labor de intérpretes cómicos.

BUENOS AIRES. — Empresa: F. Delgado. — Compañía argentina de Enrique Muiño.—Hoy, a las 18.15, 21 y 23: Está de Guardia "Ribera". A las 22: La Muchachada de a Bordo

El gran actor cómico Enrique Muiño ha encontrado en el tipo protagonista de Está de Guardia "Ribera" una nueva ocasión en que demostrar la ductilidad de su extraordinario temperamento artístico y la gran fuerza emotiva de su bis cómica. El tipo que compone tiene un extraordinario sabor criollo y se destaca notablemente en el ambiente en que se desarrolla el sainete en cuestión. Asistir a esta nueva creación de Muiño es evidenciar poseer buen gusto.

ATENEO.—Cangallo 927, U. T. 35 Libertad 1316.—Compañía Evita Franco.—Hoy, vermouth a las 18, notable reprise: Mi Prima Está Loca. A las 22: Una Aventura Amorosa, de Armont y Gerbidon, traducción de Escobar.

Una Aventura Amorosa es la pieza de más señalada originalidad del año teatral. Su asunto reidero y emotivo a la vez, dividido en ligeros cuadros, lleva al espectador de lo francamente cómico a lo dulcemente sentimental. Emoción, arte y risa en una solazante noche de espectáculo exquisito.

MAYO.—Empresa: F. Delgado.—Compañía de zarzuelas españolas.—Director: Fernando Vallejos. — Hoy, vermouth a las 18.15 y noche a las 21 y 23.30, grandioso éxito: Los Claveles. A las 22: La Guitarra.

Dos éxitos rotundos figuran en los carteles de este teatro: Los Claveles y La Guitarra; en ambos sus autores, los Sres. Carreño y Sevilla, demuestran la extraordinaria gracia que poseen, y en ambos también, la compañía que dirige Fernando Vallejo, bordando materialmente los papeles, consigue calurosos y entusiastas aplausos.

SMART.— Cía. Blanca Podestá. — Hoy, a las 18.15, después de muchos años, se representará

AMALIA

adaptación de la conmovedora novela de Mármol. Bailándose el Minué Federal por toda la compañía. Noche, 21.45: Luna de Miel y el éxito de

EL TRIUNFO DEL AMOR

versión de La Volata, de Niccodemi, que ha alcanzado un clamoroso éxito a través de la interpretación de Blanca Podestá, Acchiardi y Danesi.

COMEDIA.—C. Pellegrini 248, U. T. Libertad 0226.—Compañía argentina de sainetes, Olinda Bozán. — Primeros actores: Busto, Camiña, Morales. El conjunto artístico más valioso del año.—Hoy, a las 18.15, 21.15 y 23.15:

SE ALBOROTO EL AVISPERO

sainete de Vázquez y Riese. A las 22.15, 374 representaciones de

LOS CABALLEROS DEL ALTILLO

LOS DOS MAS GRANDES EXITOS COMICOS DEL AÑO

Platea, por sección, 1.20 $.

FEMINA.—Paraná 426 esq. Corrientes, U. T. 38-7920.—Gran compañía de revistas porteñas. Dirección: Ballestero-Alberti. El conjunto más simpático:

CARMEN LAMAS, LAURA HERNANDEZ, LUCITA CORVERA, GREGORIO CICARELLI, JOSE MUNIZ Renato Tignani, Victoria Pinillos, Carlos Dix y las 18 bailarinas más ágiles y bonitas.—Hoy, a las 18.15, 21.15 y 23.15: ¡Qué Papa el Año Que Corre! A las 22.15: ¿Y Quién ha Dicho que no? Son dos revistas de éxito para familias.—Platea, 1.50 $.

FENIX.—U. T. (67) 8858.—Cía. Leopoldo y Tomás Simari.—Hoy el suceso del año. Vermouth 18.20 y noche. 21.10 y 23.20:

EL CONVENTILLO
DE LA PALOMA

obra maestra de A. Vacarezza. A las 22.15, otro gran éxito:

EL CANTAR DE LOS TANGOS

Plate $ 0.80

POLITEAMA ARGENTINO — Corrientes y Paraná, U. T. 38 (Mayo) 5214.—Hoy, dos funciones: vespertina a las 17.30, noche a las 21.45. Compañía Parravicini, asombroso éxito de hilaridad: A Villa Mortero Llegó un Relojero. Platea 3 $. Grada 1 $.

—Mañana domingo matinée a las 15.30.

SAN MARTIN.—Esmeralda 255, U. T. 38-0581.—Compañía italiana de operetas Odette Marion, donde figuran los celebrados artistas Anita Orizona y Roberto Durot.—Hoy, a las 17.30, función vespertina, por primera vez: La Duchessa di Chicago. Noche, a las 21.30, grandioso suceso de la temporada: Poker di Dame. Platea con entrada, tarde y noche, 3 $.

COMICO.—Corrientes 1280, U. T. (35) Libertad 2108 y 2109.—Gran compañía argentina de sainetes

ALIPPI - RUGGERO - OTAL

Hoy vermouth a las 18.30 y noche a las 23.15: A mi Juego me Llamaron. A las 21.15, 241 representaciones de El Cantar de los Tangos. A las 22.15: Que la Agarre quien la Quiera.

AVENIDA.—Vermouth a las 18, la película sonora: La Copla Andaluza y el cuadro animado de Los Gitanos.—Platea $ 1.50.

Noche a las 21.30, la comedia lírica en tres actos: LA COPLA ANDALUZA, gran éxito de los cantaores flamencos Angelillo y Perosanz, La Trinitaria, El Canario. Platea 3 $.

LICEO.—Riv. y Paraná. U. T. (38) 4291 Mayo.—Cía. Gómez-Fregues-Olarra.—Hoy, a las 18, la inmortal comedia Papá Lebonnard. 2.50 $. A las 22, éxito de la graciosa comedia: Una Chica Ultra moderna, 3 $.

—Mañana, a las 15: Una Chica Ultramoderna. A las 18: El Defensor.

NUEVO.—Corrientes 1530.—Compañía negra de revistas Cubanacan.—Hoy, a las 18.15 y 22.15: La Maxcumba. A las 21.15: El Guateque. A las 23.15: Rapsodia Cubiche.—Platea, $ 1.50.

FLORIDA. — Galería Güemes.—El templo del arte realista. No apto para menores. En cine continuado de las 11 a las 24, hoy: Africa, país cálido... y Carne de Pecado, por Greta Garbo.—Entrada 1 $.

MARCONI.—Cuyo 0116. — Compañía lírica italiana.—Hoy, 21.30: Forza del Destino, en honor del tenor Domínguez. Platea 3 $.—Mañana, despedida de la compañía.

BATACLAN. — 25 de Mayo 464.—Exito: Tápame Que Tengo Frío, El Hotel del Ruso y ¡Viendo los Angelitos! No apta para menores.—Platea 1 $.

PRINCIPE.—Cía. Gloria Ferrándiz. —Hoy, 18.30 y 23.15, gran estreno: Mañana Será Otro Día. 21.15: Alemán, Pero Buen Gaucho. 22.15: Cuando Muere el Día.

BOEDO. — Boedo 949.—Compañía nacional.—Hoy a las 18.30 y 22: Barranca Abajo; 21: Chirimoya; 23: Junta Puchos.

EXCELSIOR.—Compañía israelita. —Hoy, éxito: J. Rechtzeit en Maes trito Nuestro.

Conciertos

TEATRO NUEVO—Domingo 4 de mayo, a las 10, concierto sinfónico Director: Piaggio. Weber, Mendelssohn, Athos Palma, Turina, Debussy, Rimsky Korsakoff. — PLATEA 1.50 $.

SALA DE LA WAGNERIANA.—Florida 936—Mañana, a las 21.15, concierto popular nocturno del genial pianista Iso Elinson. — Platea, $ 3, 2 y 1. Están en venta.

Variedades y circos

CASINO.—Maipú 336. — Temporada oficial de grandes espectáculos.—Hoy matinée infantil a las 16 y noche a las 21. Gran suceso de los nuevos artistas: Esmanoff Trio, los reyes de la pirueta; Hilda Poltier, bellísima bailarina; Smaragdas; Four Readyng; Les Astral; Two French y demás artistas.

—Mañana matinée infantil a las 15, secc. vermouth a las 18.30 y noche a las 21. La boletería funciona desde las 10 de la mañana.

—El lunes los artistas Morene y Lepe y Cía. estrenan el gracioso sketch titulado: De Polo a Polo.

—Ya se embarcó el famoso cómico Charlie Rivels.

GRAN CIRCO BERLIN—En el Coliseo. Plaza Libertad. U. T. 41-1115 Plaza.—Un bello espectáculo de circo, lleno de alegría y buen gusto.—Hoy matinée infantil a las 16, secc. vermouth a las 18.30 y noche a las 21, con extraordinarios programas y debut de nuevos artistas. La boletería funciona desde las 10. — Mañana tres grandes funciones: matinée a las 15, secc. vermouth a las 18.30 y noche a las 21.30. — La semana próxima presentación de los leones y cebras africanos.

PARQUE JAPONES—Mañana función de tarde, romerías españolas con bailes populares y un variado programa de espectáculos.

TA - BA - RIS.—Restaurant-Teatro-Dancing.—Hoy formidable espectáculo de variedades.—Próximamente presentación del STAR BALLET.

Cinematógrafos

EMPIRE THEATRE—Corrientes y Maipú.—Hoy, 18.20 y 22.40, éxito Artistas Unidos, por primera vez:

MARY PICKFORD Y DOUGLAS FAIRBANKS

interpretan juntos el film sonoro:

LA FIERECILLA DOMADA

éxito sin precedentes de Carlos Gardel; 17.20 y 21.40: Huracán (un film de sensación; 16.20: Creo en Dios, obra de Cecil B. de Mille; 15.30 y 21: Cómicas. Matinée 1.50. Retire temprano su localidad.

VERSAILLES.—Santa Fe 1447, U. T. 2799 Juncal.—La sala definitivamente consagrada por nuestra "élite" social.—Hoy, a las 16.40 y 21.40: Cómicas; a las 17.10 y 22.10, éxito A. Unidos: LA INDOMABLE; a las 18.20 y 23.10, la superproducción sonora A. Unidos:

LA FIERECILLA DOMADA

por Mary Pickford y D. Fairbanks, primera y única película en que se presentan juntos estos dos astros de la pantalla. Reserve su localidad con tiempo.

CAPITOL THEATRE — Santa Fe 1848.—Hoy, a las 17.30 y 22: No olvidéis a vuestra madre; 18.30 y 23, vea y oiga el estreno sonoro:

EL ALMA DEL JAZZ

por Ted Lewis, Ann Pennington.

PALACE THEATRE. — Corrientes 757.—Hoy, 16 y 21.30: Variedades sonoras; 16.30, 18.30 y 22.30, éxito de la super-hablada Metro Goldwyn Mayer:

ESPADAS Y CORAZONES

primer romance musical por el artista predilecto del público Ramón Novarro y Dorothy Jordan.

GRAND SPLENDID THEATRE.—Santa Fe 1860.—Hoy, dos producciones sonoras, a las 17.30 y 21.30: LA AUDACIA TRIUNFA, por George O'Brien; a las 18.30 "rendez-vous" social, y a las 22.30, estreno sonora Fox extra:

EL GAVILAN DEL CIELO

emocionante película de un gran valor, por John Garrich y Helena Chandler.

ASTRAL — Corrientes 1641, U. T. Mayo 7643 y 3972.—La sala que presenta el mejor espectáculo del año.—Hoy TRES FUNCIONES: a las 15 y 21.30: variedades sonoras; a las 16.10, 18.10 y 22.10, si quiere ver un gran espectáculo vea el triunfo de los triunfos del cine sonoro, superproducción Paramount:

EL DESFILE DEL AMOR

obra que resume todas las artes combinadas en una: CINE... TEATRO... MUSICA... y CANTO... con todo lo grande y hermoso que estas palabras encierran. Verdadera maravilla en la que se imponen MAURICE CHEVALIER con JEANNETTE Mc. DONALD, bajo la dirección del gran ERNST LUBITSCH, atrayendo en masa al público de Buenos Aires desde hace CUARENTA y OCHO DIAS CONSECUTIVOS a la misma sala, tarde y noche. Nunca se vió nada más interesante. Véala hoy y reserve su entrada con tiempo.

GRAN CINE FLORIDA.—Florida 271.—Ultimas funciones de La Revista China, a precios populares (tarde 1 $, noche $ 1.20), el sensacional y maravilloso espectáculo que entusiasmó a los 193.645 espectadores que lo han presenciado hasta hoy. Actúa a las 16.10, 18.10 y noche a las 23.30. Hoy en continuado desde las 13 y noche a las 22.20, gran estreno Paramount: Las cuatro plumas, maravilloso film sonoro, por W. Powell, R. Arlen, C. Brook, N. Beery y otros. A las 21: cómicas y Mamá, por F. Vidor; a las 18.40, por última vez en la tarde: Las cuatro plumas, 1 $. En los intervalos conciertos de órgano por el prof. Perceval, quien dirigirá la orquesta de jazz-sinfónica, de 21 a 22.10, durante la exhibición de los films mudos.

—Martes, gran estreno sonoro: París, comedia musical de gran espectáculo, por varias estrellas.

SELECT LAVALLE.—Lavalle 921 —Dirección: A. Alvarez.—El cine preferido por las familias.—Hoy, a las 14 y 20.30: gran sección cómica; 15 y 22.20: Variedades sonoras y parlantes; 17 y 21: El trueno, por George Bancroft; 15.30 (en la matinée), 18.20 (en la sección selecta) y 23, soberbia producción sonora Paramount:

LOS PECADOS DE LOS PADRES

formidable creación dramática de

EMIL JANNINGS

admirablemente secundado por Barry Norton y Ruth Chaterton.

NOTA: El Select Lavalle exhibirá durante la temporada actual toda la PRODUCCION PARAMOUNT de 1930

GRAN CINE IDEAL. — Suipacha 370, U. T. 35-0442 Libertad.

LA SALA INCOMPARABLE

Hoy a las 14.30 (matinée): Los conquistadores del aire; 15.30: variedades sonoras; 16: La bestia humana; 17.10: Una chica de teatro (sonora), por Alice White y Charles Delaney. Matinée completa $ 1.50. A las 18.30, la opereta sonora Warner Bros:

LA CANCION DEL DESIERTO

por John Boles, Carlotta King y Mirna Loy. Noche, a las 21: Variedades sonoras; 21.40: Una chica de teatro; 23: La canción del desierto.—Completa 2 $.

CINE PARIS.—Suipacha 153, U. T. 35 Libertad 0792. — Gran órgano de concierto y típica Brignolo. — Hoy

ESPECTACULOS SONOROS

A las 15.30 y 21.30: Variedades sonoras; a las 16, 18 y 22.10, la grandiosa producción sonora Fox:

EL SUEÑO QUE YO VIVI

hermosa comedia musical en la que JANET GAYNOR y CHARLES FARRELL entonan bonitas canciones.

—Mañana domingo: EL SUEÑO QUE YO VIVI. Se exhibe tres veces: a las 16, 18 y 22.10 en punto. Retire con tiempo las localidades.

PORTEÑO.—Corrientes 846, U. T. 35-1109 y 1020.—Hoy matinée a las 15 y noche a las 21.45: Cómicas y variedades sonoras; a las 16.30, a las 18 y noche a las 22.30, grandioso estreno de la superproducción Ajuria especial sonora:

EL ARCA DE NOE

La obra más grande creada por la cinematografía moderna, el film de los 3.000.000 de dólares, 10.000 personas en escena. Están en venta las localidades para la función de mañana.

PETIT SPLENDID.—Libertad 976, U. T. 41 Plaza 1324.—Hoy, a las 15 y 20.45, gran éxito: Bulldog Drummond, por Ronald Colman (hablada en inglés), esta sección $ 1.50; a las 17.30 y 22.15, la hermosa comedia social: La tirana, por Irene Rich y Warner Baxter; a las 18.40 y 23.15, gran estreno sonoro:

LOS MOSQUETEROS DE LA MARINA

con William Boyd, Alan Hale y un gran conjunto.

PARAMOUNT.—Lavalle 845, U. T. 35 Libertad 0999.—Hoy t. y n., sen. est. FIRST NATIONAL: EL CHUBASCO, por A. Joyce y L. Young; éxito: VARIETE, por Emil Jannings; LA CHICA DEL LATIGO, p. Anny Ondra; LA DESEADA, por I. Rich; LA FRONTERA MEJICANA, y secc. cóm. Formidable éxito musical a cargo de las orquestas clásica y jazz F. AMICARELLI, típica CIRIAQUITO y ch

1230—**Derby.** Zapato de paseo, con una suela y taco inglés. Modelo muy práctico, cómodo y liviano. En cueros Calf, Lotus, color y negro . . . . . $ **14.—**

1002—**Modelo París.** Zapato completamente sencillo, en pieles charoladas, Brabantia y King Kid, de color y negro. De gran aceptación . . . . . $ **14.—**

1541—**Elegante modelo** confeccionado en zebú de color y negro, con aplicaciones en la caña. El mismo, en pieles Lotus y Cordobán . . . . . $ **14.—**

1226—**Modelo TITAN.** Zapato elegante y cómodo, puntera con dos volados, en pieles de calidad Cordobán, Lotus y Luxor, dos suelas y tacos acampanados. Ultima creación. Color y negro . . . $ **14.—**

1237—**Modelo Dernier.** Zapato sencillo, de líneas perfectas, con perforaciones chicas. En pieles negras y de color, marcas Rusiam y Adlero, de calidad insuperable, $ **14.—**

1003—**Guardia Vieja.** Elegante zapato, con puntera muda, taco militar. En charol o cueros Lotus y Luxor . . . . . $ **14.—**

1233—**Cómodo y práctico zapato,** con dos suelas, taco inglés campana. En anca de potro negro y color. El mismo, en Cordobán negro y color . . . . . $ **14.—**

2110—**Elegante botín,** en charol, con caña de gabardina de lana en varios colores, muy adecuado para paseo. El mismo, en cueros Luxor, Brabantia y Royal . . . . . $ **14.—**

Titán

SUIPACHA 356

C. PELLEGRINI 166

TITAN hizo honor a su nombre

PARA juzgar el grado de distinción conquistado por una ciudad, es preciso conocer la marca del calzado que usan sus mujeres.

TITAN concreta la aspiración de toda mujer de gusto depurado, porque **TITAN** es un calzado perfecto.

TITAN ha sido consagrado en forma jubilosa y rotunda porque es la marca que rubrica de elegancia las aceras de la urbe.

Su nombre lo proclama:

EL TITAN DE LAS MARCAS DE CALZADO

$ 14

NUESTROS VALES

El grandioso éxito obtenido por **TITAN** sobrepasó con creces nuestros cálculos. Por esa razón los regalos que creíamos suficientes para los tres primeros días de la inauguración, fueron agotados en las primeras horas.

Con el fin de que ninguno de nuestros favorecedores quedara sin obsequio, nos vimos precisados a entregarles VALES que podrán ser canjeados hasta el lunes próximo.

Hoy último día de obsequios

Abierto todo el día

5026—**Elegante escotado,** con hebilla de piedras fantasía. Puntera charolada, caña y resto de capellada en cabritilla color Sevilla clara . . . . . $ **14.—**

5637—**Modelo Derby.** Zapatito de tira, con aplicaciones acordonadas, formando puntera, muy práctico y elegante. En cabritilla color Sevilla . . . . . $ **14.—**

5029—**Elegante sandalia,** en charolada, con aplicaciones de cuero Karing Calf (sapo extranjero). El mismo, en cabritilla color avellana . . . . . $ **14.—**

5035—**Elegante zapato escotado,** en cabritilla Baker, con hebilla del mismo material, modelo muy práctico y cómodo. El mismo, en charolada . . . . . $ **14.—**

5306—**Modelo TITAN.** En cabritilla Baker, con aplicaciones del mismo material, dobladas sin costura. El mismo en charolada, $ **14.—**

3034—**Modelo trotteur.** Zapato para footing, con cordones, taco de suela de cuatro centímetros, en becerrito marrón o negro. . $ **14.—**

Modelo Trotteur TITAN. Zapatito de paseo, con tira, en cabritilla Baker, taco de suela muy elegante, con puntera, capellada y talonera picada . . . . . $ **14.—**

5040—**Sandalia Viena.** En charolada, con aplicaciones graneadas. Muy elegante y práctico, $ **14.—**

SUCURSALES EN EL INTERIOR

CORDOBA:
San Martín 173
Deán Funes 85

MENDOZA:
San Martín 1371

ROSARIO:
Córdoba 1134

SAN FRANCISCO:
Bvard. 25 de Mayo 1827

PEDIDOS DEL INTERIOR

Toda correspondencia debe dirigirse a
JUAN BAUTISTA ALBERDI 1375 — BUENOS AIRES
Los pedidos serán despachados inmediatamente para toda la República, libres de fletes y sin recargos de gastos para su envío.

INFORMACIONES DE LA CIUDAD DE LA PLATA

El nuevo gobierno de la provincia celebró ayer su primer acuerdo sin adoptar en él resolución alguna

Se habló en forma general de los principales asuntos de la Administración, dejando finalmente establecido que el lunes próximo se dará de lleno comienzo a la tarea

SE ESTUDIARA LA SITUACION ECONOMICA

(De nuestra agencia)

El nuevo gobernador de la provincia y sus ministros concurrieron ayer a sus respectivos despachos en la Casa de Gobierno.

El Sr. Crovetto llegó de Buenos Aires antes de mediodía y almorzó en la residencia privada de la Casa de Gobierno, en compañía de los ministros. Luego concurrió a su despacho de la Gobernación, donde atendió a varias personas.

Conferenció en primer término con el obispo de La Plata, monseñor Alberti, a quien acompañaban el obispo auxiliar, monseñor Chimento, y el secretario de la Curia, monseñor Bourdet. Luego recibió al intendente de La Plata, Sr. Haramboure; diputado nacional Maciel, prosecretario del Senado, Dr. Florio; presidente del Banco Municipal de Préstamos de Buenos Aires, Sr. Camet; contador general de la Provincia, señor Rodríguez; presidente de la Cámara de Diputados, Sr. Stagnaro; directora de la Escuela Normal Nacional, Srta. Emilia Salzá; presidente de la Cámara de Apelaciones, doctor Eugenio S. Alsina; fiscal de Cámaras, Sr. Colombo; administrador de la Aduana de La Plata, coronel Zeballos; defensor de Pobres y Ausentes, Sr. López de Gomara; senador S. Onsari, diputado Sr. Girardín y algunos particulares.

También mantuvo una entrevista con el Sr. Crovetto el vicegobernador Sr. Garralda.

El primer acuerdo

El nuevo gobierno celebró ayer su primer acuerdo. En su transcurso, no se adoptaron medidas de importancia, si bien se habló en general de los principales asuntos que deberá abordar el Poder Ejecutivo.

Se convino que las primeras resoluciones que importen una definición de propósitos no se tomen hasta el lunes de la semana entrante.

No obstante el reducido número de audiencias concedidas ayer por el gobernador y los ministros, los cuales se entregarán de lleno a las tareas administrativas desde el próximo lunes, puede decirse que todos ellos se proponen hacer un gobierno de puertas abiertas como lo fué evidentemente el anterior.

Parcos en palabras, porque aun parece que los nuevos funcionarios no han concretado de un modo definitivo su plan de trabajo, han reiterado en cambio todos ellos, de un modo preciso, el deseo de dar publicidad a todos sus actos.

El presupuesto

Uno de los asuntos que más preocupan al Poder Ejecutivo es el que se refiere al presupuesto. Como se sabe, la administración se encuentra actualmente sin ley de gastos, debido a que la Legislatura sólo ha sancionado cuatro duodécimos para los primeros meses del año.

Todavía no se fijó criterio alguno al respecto, pero es casi seguro que se pida a las cámaras ocho duodécimos más para poder atender las necesidades de la administración en el resto del año. Entretanto, con los elementos necesarios, se estudiará el proyecto de presupuesto para el año entrante.

En el Ministerio de Hacienda se estuvo trabajando activamente ayer. El ministro, Sr. del Carril, secundado por el oficial mayor, Sr. Liliedal, se ocupó especialmente de obtener una información amplia acerca del estado financiero.

Se enviaron notas a la Dirección de Rentas, Contaduría General, Junta de Crédito Público y otras reparticiones vinculadas con la gestión económica, solicitando la pronta remisión de una serie de antecedentes y datos que se reputan indispensables para el estudio del proyecto de prórroga del presupuesto y para conocer, en general, el estado de las finanzas provinciales.

En los Ministerios

El nuevo ministro de Gobierno, Sr. Rodríguez Yrigoyen, concurrió a su despacho poco después de mediodía, atendiendo a gran número de legisladores y otras personas.

Conferenció con los altos funcionarios del Departamento y jefes de repartición dependiente del Ministerio, los que lo informaron acerca del estado de las respectivas reparticiones a su cargo.

D. Pedro Pagés, nuevo ministro de Obras Públicas, también permaneció durante las horas de la tarde en su despacho. El oficial mayor, ingeniero Demaría Massey, le presentó a los principales jefes de repartición y lo informó acerca del estado de algunos asuntos que esperan resolución oficial.

Visitaron al Sr. Pagés numerosos legisladores nacionales y provinciales y otras personas.

El ministro de Obras Públicas designó secretario a D. Raúl Mugaburu, que fué juez en lo civil en la intervención en Mendoza y luego abogado de la Municipalidad de Buenos Aires. El referido funcionario inició ayer mismo sus tareas.

Por el Departamento de Obras Públicas se dictaron decretos confirmando en sus cargos al oficial mayor, ingeniero Delio Demaría Massey, y al oficial primero del Ministerio, D. Alejandro Martínez.

Ha sido designado comisario de la Gobernación, D. Rafael A. Florio, que desempeñaba esas funciones en la comisaría de la sección primera de esta ciudad. En su reemplazo se asegura que será designado el comisario Héctor P. Querejeta.

El gerente del Banco de la Provincia, Sr. Storni, ha pedido al gobernador de la provincia una audiencia especial para presentarle a los gerentes de los bancos locales.

La tarea en el Departamento de Hacienda

Poco después de las 13.30 concurrió a su despacho el ministro de Hacienda, Sr. del Carril

En seguida de iniciar sus funciones recibió a una nutrida delegación de funcionarios, los que le fueron presentados por el director general de Rentas, Sr. Anselmino.

Designaciones en la Jefatura de Policía

El jefe de policía designó secretario de la repartición al Dr. Beltrán Benedit y dispuso que queden adscriptos a la Jefatura el comisario Juan Ernesto Piñeiro y el auxiliar Alberto Allan. Ayer conferenció con el comisario de órdenes y con los jefes de las distintas dependencias respecto a la labor a desarrollar, y fué también muy visitado por personas de su vinculación, que pasaron a saludarlo.

En una entrevista con un reporter de este diario, declaró el Sr. Molina que está animado de los mejores propósitos en la tarea que ha iniciado y que tratará en todo lo que esté a su alcance de cimentar el prestigio de la repartición. Por ahora no tiene proyectos de importancia, aguardando conocer en todos sus detalles la situación actual de la policía para resolver, si es necesario, lo que corresponda. Se mostró también el nuevo jefe de policía dispuesto a facilitar en la mejor forma posible la misión de la prensa.

Designación de oficial primero de la Gobernación

Ha sido designado oficial primero de la Gobernación D. J. Stopani. Este cargo se hallaba vacante desde hace mucho tiempo.

Telegramas al presidente de la República

El Sr. Crovetto, el vicegobernador y los ministros enviaron ayer telegramas de salutación al presidente de la República. El despacho del gobernador dice así:

"Al asumir el honroso cargo de gobernador de Buenos Aires, refirmo a V. E. la inquebrantable solidaridad que mi gobierno ha de mantener con los fundamentos que orientaron mi vida pública, en absoluta identidad con los patrióticos ideales de reparación nacional sustentados y engrandecidos a través de toda una jornada reivindicatoria por el eminente ciudadano que rige los altos destinos de la patria. La nueva era de renovación de valores que hoy se inicia para este culto y progresista estado argentino ha de orientarse siempre en las austeridades y sagrados imperativos que fundamentaron la trayectoria luminosa que V. E. supo imprimir al país en su fecunda y abnegada existencia."

Del vicegobernador

"En el momento de asumir el cargo de vicegobernador de la provincia de Buenos Aires, refirmo mi fe en los postulados históricos de la Unión Cívica Radical y pido inspiraciones a su ejemplo de gran repúblico para orientar mi acción pública."

De los ministros

"Al jurar desempeñar el cargo de ministro de Gobierno de la provincia de Buenos Aires, grato es a mi espíritu elevar el pensamiento hacia usted, en una recordación efectiva que ha de refirmarme en mis convicciones formadas al calor de las sagradas enseñanzas y virtudes que a su lado han modelado mi existencia. (Fdo.) Luis Rodríguez Yrigoyen.".

"Al iniciarme a las funciones de ministro de Hacienda, para cuyo cargo he sido honrado por el señor gobernador de Buenos Aires, D. Nereo Crovetto, y el acuerdo del Honorable Senado, mi primer pensamiento me lleva hacia V. E., a quien reconozco siempre en el preclaro ciudadano y dignísimo magistrado el organizador y jefe de la U. C. Radical. (Fdo.) Manuel L. del Carril, ministro de Hacienda."

"En la hora de iniciación de la importante gestión de gobierno, en la que como titular del Ministerio de Obras Públicas de la provincia de Buenos Aires cúmpleme colaborar con el excelentísimo gobernador, señor Nereo Crovetto, hónrome en significar a V. E. que en todo momento serán normas directivas de mi actuación las emanadas de los muy altos ejemplos de su acción como gobernante al frente de los destinos de la patria. (Fdo.) Pedro T. Pagés."

El Sr. Crovetto envió otro telegrama

El Sr. Crovetto comunicó al P. E. nacional su exaltación al cargo por medio del siguiente telegrama dirigido al titular de la cartera del Interior:

"Tengo la honra de comunicar a V. E., y por su intermedio al excelentísimo señor presidente de la Nación, que en el día de la fecha he asumido el cargo de gobernador de la provincia de Buenos Aires por el período constitucional de 1930-1934.

"Cumplo el grato deber de expresar al señor ministro, eficiente colaborador de tan digno gobierno, las seguridades de mi alta estima y singular consideración."

EN LAS CAMARAS NO HUBO AYER SESION

El vicegobernador estuvo en el Senado y designó secretario de la presidencia

Según se había previsto, no hubo ayer sesión en las cámaras legislativas.

En el Senado el presidente, señor Garralda, concurrió en las primeras horas de la tarde, siendo visitado por numerosos legisladores nacionales y provinciales y algunos altos empleados de la administración. Antes de regresar a Buenos Aires firmó una resolución designando secretario de la presidencia a D. Carlos A. Feilberg, quien se hizo cargo inmediatamente del puesto. D. Adolfo Christmann, que había ocupado el cargo de referencia en la vicegobernación anterior, continuará sus actividades en la Cámara como secretario del bloque radical.

Será objeto de un homenaje un profesor

Hoy a las 15.30 se celebrará en el salón de la biblioteca del museo el acto de homenaje que el personal docente del instituto y los colegas y compañeros de trabajo del Dr. Roberto Lehmann Nitsche le ofrecen con motivo de haberse acogido a los beneficios de la jubilación, después de más de treinta años de continuados trabajos en beneficio de la ciencia y del país.

En este acto harán uso de la palabra el director del museo, Dr. Luis María Torres, para ofrecer el homenaje; el Dr. Alfredo Calcagno, por la Facultad de Humanidades, y el obsequiado, Dr. Roberto Lehmann Nitsche.

Para los asistentes al acto que vengan de Buenos Aires habrá un coche reservado en la estación Constitución en el tren que sale a las 13.37 para La Plata.

Notas sociales

Se efectuará hoy el enlace de la Srta. Teresa Molteni con D. José Marino.

—Realizóse ayer el enlace de la señorita Lía M. Gofii con D. Horacio Galdós Altube. La ceremonia religiosa estuvo a cargo del presbítero Leandro D. Astelarra.

—Se ha formalizado el compromiso matrimonial de la Srta. Delia García Quiroga con D. Jacinto R. Gutiérrez.

—Después de sufrir una larga enfermedad, ha fallecido en esta capital el antiguo vecino D. Desiderio de la Fuente. Habíase dedicado el extinto a las tareas administrativas, obteniendo merecidos ascensos, hasta su retiro, producido hace poco tiempo. Por su inteligencia, su probidad y su cultura, el Sr. de la Fuente había conquistado grandes simpatías a través de su larga actuación. Sus restos fueron inhumados ayer en el cementerio local, formando el cortejo una numerosa comitiva.

—En esta ciudad ha fallecido don Natalio Rocca, antiguo hacendado de Laprida, quien habíase radicado en ésta hace muchos años, gozando de general estimación. El sepelio de sus restos se realizará hoy en la necrópolis local.

BAHIA BLANCA AGASAJO AYER EN FORMA UNANIME AL EX GOBERNADOR Sr. VERGARA

Verdadero homenaje popular, su recepción en la estación ferroviaria reunió a cuanto de representativo tiene la ciudad en todos los órdenes de su actividad

DEMOSTRACION DE SIMPATIA EN LAS HERAS

BAHIA BLANCA, 2.—Alcanzó significado de verdadero homenaje popular la recepción que hoy tributóse al ex gobernador de la provincia, D. Valentín Vergara, que se reincorpora a las actividades locales al abandonar el mando gubernativo. Desde mucho antes de la hora señalada para el arribo del convoy que conducía al ex mandatario empezó a acudir a la estación del Ferrocarril del Sur una concurrencia extraordinaria, en la que figuraban los dirigentes de la Liga de la Defensa Comercial y del Centro de Importadores y Exportadores, miembros de todas las instituciones comerciales e industriales que funcionan en esta ciudad, elementos de la banca, funcionarios públicos y representantes de todas las fuerzas vivas.

A las 10.30 los andenes desbordaban de concurrencia. El comercio cerró sus puertas, y la ciudad, con sus edificios embanderados, presentaba el aspecto característico de sus días de fiesta.

Cuando el tren entró en la estación un inmenso público estalló en una clamorosa ovación, mientras las bandas de música ejecutaban aires marciales. El Sr. Vergara descendió instantes después en medio de nutridos aplausos.

El Sr. Vergara, que salió de La Plata en cuanto puso en posesión del cargo al nuevo gobernador, vino en un convoy especial hasta Las Flores, donde fué objeto de un homenaje que se realizó en la Municipalidad. Allí se desprendieron los vagones del convoy especial para ser agregados al tren ordinario vía Pringles. Acompañaban al Sr. Vergara el ex ministro de Hacienda, D. Francisco Ratto; el ex jefe de policía, D. Guillermo González; el ex secretario de la gobernación, D. Pedro A. Cavello; el director general de escuelas, D. Ramón Rasquín; el cónsul de España en la La Plata, D. Rafael Sánchez de Ocaña; el director de "La Nueva Provincia", don Enrique Julio, y los señores diputado nacional Enrique González, Eduardo González, Camilo V. Bertorini, Eduardo A. Palavecino, el consejero de educación Pedro Ruiz, Pablo Amorín, Esteban S. Rigamonti, Francisco M. Perlender, el diputado provincial Aquiles Carabelli, Javier Erize, Raúl D. Sempé, Vicente Sansoni, el diputado provincial Justo V. Rocha, José Querejeta, Alberto Decano, Juan B. Ragni, el comisionado municipal en Olavarría Amparo B. Castro, el presidente de la Cámara de Comercio de La Plata Francisco Apreda, Francisco Carramasa, Valentín Vergara (hijo), José Olmos, y otros.

Después de recibir el Sr. Vergara el saludo de algunos vecinos caracterizados, organizóse una manifestación, que acompañó al ex gobernador hasta su residencia. A su paso por las calles de la ciudad fué continuamente aclamado por la multitud.

Esta noche efectuaráse en el hotel Atlántico un banquete ofrecido por la banca, el comercio y la sociedad, en honor del Sr. Vergara y de sus colaboradores.

Agasajos en Las Flores

LAS FLORES, 2.—A su paso para Bahía Blanca, D. Valentín Vergara visitó a esta ciudad por espacio de dos horas. Fué recibido por las autoridades y obsequiado con una copa de champaña en el salón rojo de la Municipalidad. Hizo acto de presencia en la recepción un público numeroso.

Fué una demostración de simpatía hacia el ex mandatario, por las muchas obras de progreso con que benefició a este pueblo.

En el tren de las 23.30 prosiguió viaje para Bahía Blanca.

ENTRE RIOS

Comenzó a demolerse la casa del presidente de la confederación

PARANA, 2.—Terminó el desmonte del terreno de la parte sur de la casa del presidente de la Confederación Argentina, donde se levantará el nuevo edificio del Correo. Ya ha empezado la demolición de los paredones de la calle Monte Caseros.

SANTA FE

FUE INTIMADO A UNA RENDICION DE CUENTAS EL CONSEJO DE EDUCACION

Deberá presentar informe sobre el manejo de fondos a partir del año 1928

DIEZ DIAS DE PLAZO

(De nuestra agencia)

SANTA FE, 2. — El Tribunal de Cuentas dió a conocer una información sobre la falta de rendición de cuentas en que incurre el Consejo de Educación, a pesar de los reiterados pedidos de aquél en ese sentido.

El tribunal dice que esta conducta crea en favor del Consejo un privilegio, que no consiente la ley de contabilidad provincial.

La resolución hace saber al Consejo que debe presentar la rendición de cuentas correspondientes a las cantidades invertidas desde el año 1928 hasta la fecha. Para que proceda a cumplir con ello se le concede diez días de plazo, de acuerdo con el artículo 60 de la ley 2151. Firman la resolución el presidente del Tribunal de Cuentas y los vocales.

La tesorería entregó fondos al Consejo

SANTA FE, 2.—La tesorería provincial entregó a la contaduría del Consejo de Educación 50.000 pesos, correspondientes a la asignación provincial por el mes de enero. Esos fondos se destinaron al pago de la administración de la misma dependencia por el mes de abril pasado.

Fué designado el nuevo intendente de Rafaela

SANTA FE, 2. — El 30 de abril presentó su renuncia el intendente de Rafaela, D. Antonio Ferrero, calificado como adversario de la situación en aquella ciudad, habiendo sido denunciado en las pasadas elecciones legislativas por haber trabajado en favor de la tendencia caballerista.

Hoy apareció un decreto por el cual se acepta la renuncia presentada, designando para el cargo al Dr. Carmelo Barreiro. El jefe de policía del departamento Castellanos pondrá mañana en posesión del cargo al nuevo funcionario.

Enlace

ESPERANZA, 2.—Mañana en la capilla San José será bendecida la boda de la Srta. Dolly Gladys Schlie con el Dr. Carlos Alberto Brocca.

Serán padrinos de la ceremonia las Sras. Rosario T. de Ocampo, Rosario S. de Ninci y los Sres. Pedro Schlie y Manuel Ninci.

Después de este acto religioso en la casa de los esposos Ocampo-Schlie, padres de la contrayente, festejando este acontecimiento se llevará a cabo una interesante reunión, que sin duda resultará de grandes relieves por la destacada situación social de los contrayentes.

Se reunió la comisión calificadora del magisterio

SANTA FE, 2. — Celebró su primera sesión la comisión encargada del reglamento, calificación y tribunal del Consejo de Educación, tratándose el articulado referente a las disposiciones generales. Presidió la reunión el inspector general de escuelas.

El vicegobernador entrevistó al interventor

SANTA FE, 2. — El interventor nacional recibió en su despacho del palacio legislativo la visita del vicegobernador de la provincia, quien mantuvo una breve conferencia con el doctor Salas y conversó también con el ministro de Gobierno, Sr. González Zimmermann.

El Dr. Olivera, secretario de la Gobernación, ha partido para ésa, diciéndose, aunque no oficialmente, que ha sido enviado en comisión especial.

Ha aumentado la recaudación aduanera

SANTA FE, 2. — La aduana local ha dado a conocer la recaudación habida durante la segunda quincena del mes de abril último, que alcanzó a 323.760,19 pesos. Durante el mismo período del año último fué de 239.377,19 pesos, arrojando en favor de este año un aumento de 84.382,99 pesos.

El total de la recaudación durante el mes de abril ha sido de 704.487,25 pesos contra 565.763,07, siendo la diferencia en favor del corriente año de 138.719,18 pesos.

CATAMARCA

LAS EXEQUIAS DE Mons. DAVILA Y MATOS

Terminaron ayer, siendo sepultados sus restos al pié del altar mayor de la Catedral

CATAMARCA, 2.—Terminaron las exequias de monseñor Dávila y Matos. A las 10 se ofició un solemne funeral a cargo del obispo de Santiago del Estero. Monseñor Harrison pronunció luego una oración fúnebre y al terminar el acto numerosas damas y niños desfilaron ante el ataúd, arrojando flores naturales.

Esta tarde a las 16 el féretro fué colocado en el atrio de la Catedral, donde varios oradores dirigieron la palabra a una enorme multitud. Después se procedió a colocar el ataúd en la fosa abierta frente al altar mayor de dicha iglesia. Al lado del sepulcro hablaron otros oradores y desfilaron por él numerosos fieles.

El regimiento 17 de infantería, con su bandera enlutada, rindió honores. Tanto al funeral como al sepelio asistieron las autoridades civiles y militares, miembros de la magistratura, delegaciones de las diócesis de Córdoba, Tucumán y Santiago del Estero y representantes del periodismo católico y congregaciones religiosas.

EL PROBLEMA ESTA RESUELTO con el uso de estos aparatos de fabricación inglesa. Facilitan la eliminación de las obstrucciones que se producen en las fuentes proveedoras de agua caliente en la campaña porque SON FACILMENTE DESARMABLES PARA SU LIMPIEZA INTERIOR. Queman cualquier clase de combustible sólido.

Dompé & Co.
SARMIENTO 1327
Buenos Aires

MAGNESIA S. PELLEGRINO
"PRODEL"
PURGA - REFRESCA
DESINFECTA
1 caja de una dosis purgativa . . . . . $ 0.30
1 frasco grande 1.50
EN TODAS LAS FARMACIAS

No incurra en error

Cuando Vd. necesite reemplazar el acumulador de su automóvil diríjase a una cualquiera de las 380 Estaciones de Servicio Willard, en la seguridad de que su elección será compensada por el mejor servicio, unido a los múltiples beneficios que reporta la compra de un Willard. Su calidad insuperada, su mayor duración y la seguridad de un servicio completamente satisfactorio han dado fama a este acumulador. Recomendamos el Willard de Sello Rojo.

Distribuidores Generales
Ostilio Bocci & Cía
Sucesores de GINO BOCCI & Hno.
Bme. MITRE 2060 - 64 BUENOS AIRES
Willard
El acumulador perfecto!

Nueva prórroga para el pago de impuestos

Como es sabido, el 30 del mes pasado vencieron los plazos para el pago sin recargo de la primera cuota de varios impuestos.

Una resolución tomada en la mañana de ayer disponía que se siga cobrando dichas percepciones sin ninguna multa. En horas de la tarde salió el decreto respectivo, estableciéndose un nuevo plazo hasta el 15 del corriente.

Los impuestos comprendidos por la medida de referencia son el impuesto inmobiliario, caminos y desagües, en todos los partidos de la provincia, y la primera cuota del servicio de la ley de bonos de pavimentación.

Sgo. DEL ESTERO

PROPUSIERON LA ADOPCION DE MEDIDAS EXTREMAS LOS DIPUTADOS OFICIALISTAS

Ofrecieron al gobernador sus renuncias o la clausura de la Cámara, ante la actitud de la oposición

TRABAS AL GOBIERNO

SANTIAGO DEL ESTERO, 2. — El diputado D. Elías Llugdar, del sector oficialista, informó que el bloque de esta afiliación celebró hoy una larga conferencica con el gobernador, Sr. Maradona, tratando sobre la adopción del siguiente temperamento: la renuncia colectiva del bloque oficialista de la Cámara, como protesta por la impugnación de los diplomas a tres de sus miembros, por parte de los diputados opositores, o la clausura de la Cámara, fundada en la obstrucción sistemática que ésta impone, imposibilitando la marcha regular del Gobierno. No se llegó, empero, a adoptar resolución alguna.

El día 1o. debió inaugurarse el período legislativo

SANTIAGO DEL ESTERO, 2.—Esta tarde no se reunió la Legislatura. Sólo asistieron los miembros del bloque de unificados y un corvalanista.

De acuerdo con la Constitución, el 1o. del corriente debió iniciarse el período ordinario de sesiones; pero se ignora si dispondrá el Poder Ejecutivo enviar el mensaje o concurrir a dar lectura del mismo.

Una comisión de Añatuya formulará una propuesta

SANTIAGO DEL ESTERO, 2.—Procedente de Añatuya llegó la comisión formada por los Sres. Angel Vitetta, en representación de la mayoría del Concejo Deliberante, recientemente intervenido, y Santiago Pérez y Enrique Casamayor, por la Liga de Defensa Comercial, con objeto de estudiar la forma en que han de protestar por lo que consideran un atropello de la autonomía municipal.

PROVINCIA DE TUCUMAN

APROBO AYER EN GENERAL LA C. DE SENADORES EL PROYECTO DE EMPRESTITO

Asistió a la sesión y expuso los puntos de vista del P. E. el ministro de Hacienda

TUCUMAN, 2. — Celebró sesión la Cámara de Senadores, considerando el proyecto de empréstito. Ocupó su banca el ministro de Hacienda, don Manuel Martínez. El miembro informante de la comisión Dr. Miguel Critto, produjo su dictamen exponiendo las razones del despacho.

Habló en seguida el ministro señor Martínez, haciendo conocer los puntos de vista del Poder Ejecutivo, concordantes con el despacho de la comisión, y en seguida el senador del Partido Agrario, D. José Ignacio Aráoz, formuló diversas objeciones de forma, manifestándose de acuerdo con la necesidad de realizar las obras. Replicaron los Sres. Critto y Berho. A continuación se votó en general, aprobándose por unanimidad con una reserva del senador señor Aráoz respecto al máximo de doce millones de pesos en su monto y previa regularización de la situación de las Cámaras, respecto a los legisladores de la defensa provincial, cuyos diplomas aun no se consideraron.

Luego se inició la discusión en particular y a la hora de enviar este despacho la sesión seguía.

A PESAR DE CONSIDERAR ILEGAL LA INVESTIGACION DARA AMPLIOS INFORMES

Así lo manifestó el intendente municipal al dirigirse por nota a la Comisión Parlamentaria

TUCUMAN, 2.—En las últimas horas de esta tarde el intendente municipal, D. Juan Luis Nougués, contestó a la comisión investigadora parlamentaria la comunicación que ésta le había hecho, respecto a su constitución.

Entre otros párrafos, el intendente dice así:

"El departamento ejecutivo de la Municipalidad considera que la Legislatura, al sancionar la resolución por la cual se ha nombrado la comisión interparlamentaria, no se ajusta a los principios consagrados por la Constitución de la provincia.

"En efecto, la Legislatura, en virtud del artículo 67, inciso 20 de la Constitución, tiene facultad de "examinar los actos de las municipalidades al solo objeto de declarar "si han obrado dentro de las esferas de sus atribuciones."

"Es evidente que la administración y percepción de la renta municipal es facultad privativa de los municipales, como lo estatuye el artículo 135 de la Constitución, que dice: "Los municipales son responsables de su gestión ante las respectivas municipalidades, que declarando haber lugar a la formación de causa los acusarán ante el juez competente."

"El Concejo Deliberante, en uso de la atribución citada y como juez natural del departamento ejecutivo, ha ejercido funciones de control sobre la gestión administrativa con toda amplitud y diligencia.

"La preferencia por examinar los actos de la Municipalidad en el período de 1927-1930, que es exactamente mi administración, es un honor que no ha merecido ninguna administración municipal, ni las administraciones de 1919 a 1926, período en el que la ciudad estuvo privada de régimen autónomo y sus intereses manejados por el Poder Ejecutivo mediante 23 interventores por él designados.

"En virtud de las razones expuestas, y a pesar de considerar este departamento ejecutivo ilegal el nombramiento de esa comisión, mantiene su criterio invariable ya manifestado de dar la más amplia publicidad a todos sus actos, razón por la cual no tiene ningún inconveniente en suministrar a esa comisión todos los datos y antecedentes que repute necesarios para llenar su cometido."

No deje de aprovechar estas OFERTAS que ofrecemos durante

TODO EL DIA DE HOY

CASA ESCASANY
Joyería y Relojería
Casa Central: Perú esq. Rivadavia y Avda. de Mayo 615
Sucursales: Avenida de Mayo 1145 - Tucumán - Bahía Blanca - Mar del Plata (Rambla)

CAJA DE CONVERSION

BALANCE AL 30 DE ABRIL DE 1930

CUENTAS	MONEDA LEGAL DEBE	MONEDA LEGAL HABER	ORO SELLADO DEBE	ORO SELLADO HABER
CIRCULACION GENERAL				
Emisión mayor en billetes	1.282.168.482.—	—	—	—
Emisión menor en billetes	2.806.654.50	—	—	—
Emisión menor en níquel	33.160.727.30	—	—	—
Emisión menor en cobre	874.361.10	—	—	—
	—	1.319.012.224.90	—	—
Gobierno Nacional—Cuenta Emisión	293.018.258.44	—	—	—
Ley 3871—Art. 7o.—Conversión de la emisión fiduciaria.—Cuenta Emisión	1.007.408.511.90	—	—	—
Ley 3871.—Art. 7o. Decreto 15 enero 1930. Cuenta Emisión por Bonos	18.585.454.56	—	—	—
ORO				
Caja Oro	—	—	443.259.757:628	—
Bonos por oro depositado en Leg. Arg. Decreto 15-1-1930	—	—	8.177.600.—	—
Ley 3871—Art. 7o.—Conversión de la emisión fiduciaria.—Cuenta Oro	—	—	—	443.259.757:628
Ley 3871.—Art. 7o. Decreto 15 enero 1930. Cuenta Bonos	—	—	—	8.177.600.—
TITULOS				
Depositantes de Títulos	—	3.360.000.—	—	5.176.003:600
Títulos depositados por las Compañías de Seguros.—Garantía	3.360.000.—	—	5.176.003:600	—
Certificados de depósito de títulos	—	—	19.500.—	—
Garantía del Contrato Portals Ltda.	—	—	—	19.500.—
	1.322.372.224.90	1.322.372.224.90	456.632.861:228	456.632.861:228

EMISION EN CIRCULACION $ m|n. 1.319. 012.224.90 c|l.

GARANTIA

Caja de Conversión—Encaje	$	443.259.757:628 o|s.
Oro depositado en las Legaciones Argentinas. Decreto 15 enero 1930	"	8.177.600.— o|s.
TOTAL	"	451.437.357:628 o|s.

MOVIMIENTO DEL MES

OPERACIONES EN ORO

ENTRADAS—Ley No. 3871		—
SALIDAS—Ley No. 3871		—
Oro depositado en las Leg. Argentinas. Decreto 15-1-1930	$ o|s.	3.290.200.—
Oro salido de las Leg. Argentinas. Decreto 15-1-1930		—
QUEMA—Quemado durante el mes		—

BUENOS AIRES, 30 de abril de 1930.— ALBERTO E. CASTEX, presidente. — ERNESTO MALLEA GIL, secretario. — ENRIQUE C. ROMERO, gerente. — FERNANDO E. PEREZ, contador. — G. BATTAGLINI, tesorero.

Compañía Trasatlántica
PROXIMA SALIDA
REINA VICTORIA EUGENIA
1.º DE JUNIO
Pasajes para Río de Janeiro, Las Palmas, Cádiz, Almería, Barcelona, Vigo, Coruña, Gijón, Santander y Bilbao.
Maura & Coll (Agentes) - 25 de Mayo 158. U. T. 2541|43 Avenida

LA MUJER Y EL HOGAR

SACO POINTILLEE

Un punto nuevo y muy fácil de ejecutar forma un pointillée fino utilizado en este saquito que está muy de moda. Se necesitan 300 gramos de lana color cuero, otros 100 color sepia, y dos agujas de 12 milímetros de circunferencia. Cierra en el cuello con una echarpe doble corta, pegada al saco en la espalda de las dos partes de la echarpe; una es lisa, marrón obscura, y la otra pointillée. Las delanteras tienen reversos lisos que forman las solapas. Los reversos de los puños y los bordes de los bolsillos son marrones.

El borde inferior del saco, los del bolsillo y los puños son de punto elástico, un punto al derecho y otro al revés. Segundo: punto jersey para las solapas y reverso de la echarpe, una línea al derecho y otra al revés. Tercero: punto de pointillée, cuerpo del saco, mangas y echarpe; se hace como el punto jersey, una línea al derecho y otra al revés. El pointillée se consigue del siguiente modo: se tejen tres puntos en lana color cuero, se vuelve la lana de color por delante, se teje un punto color cuero y vuelve a pasarse la lana de color detrás de la aguja sin tejer. En la siguiente fila se colocan los puntos pointillée entre los de la fila anterior.

Delantero: se empieza por la parte inferior. Se tejen sesenta y dos puntos, se hacen quince filas en punto elástico, seguido por la parte pointillée. Se tejen ocho centímetros; luego se forma el bolsillo cerrando veintiséis puntos a doce centímetros de distancia del borde del saco. En la fila siguiente se vuelven a colocar en la aguja los veintiséis puntos que se cerraron para el bolsillo, y se continúa el tejido hasta treinta y cinco centímetros de altura. Se cierran diez puntos en una extremidad de la aguja para formar la bocamanga, y luego un punto más en cada una de las tres filas siguientes. Se tejen dieciocho centímetros sin disminuir. Se cierran treinta puntos en la línea del cuello, y luego de cinco en cinco los puntos del hombro. La segunda parte de la delantera se trabaja del mismo modo.

Espalda: se comienza también por la parte inferior con ciento veinte puntos en la aguja, y se sigue la explicación que se ha dado para el delantero, suprimiendo los bolsillos y el escote. Se cierran de cinco en cinco los puntos de los hombros y de una vez los del medio de la espalda.

Manga: se comienza por la parte inferior con cincuenta y seis puntos en la aguja; se hacen veinte filas en punto elástico, seguidos por la parte en punto pointillée. se aumenta un punto cada seis filas en cada extremidad de la aguja hasta que la manga tenga cincuenta y dos centímetros de largo. Se cierran tres puntos en cada fila, en cada extremidad de la aguja, y de una vez los veinte puntos que quedan en el medio de la manga.

Solapas: se recogen en la aguja todos los puntos a lo largo de cada mitad de la delantera y se tejen veinticinco filas lisas en punto jersey. Se cierran los puntos y se sujeta esta solapa al interior de la chaqueta con algunos puntos invisibles. Se hace otra solapa en la otra mitad de la delantera. Se cortan y se festonan como si fuese una tela.

Echarpe: se colocan diez puntos; se aumenta un punto cada dos filas en una extremidad de la aguja durante veinticinco centímetros; luego se aumenta cada tres filas durante dos centímetros. Se tejen sesenta centímetros sin variar. Se disminuye un punto cada tres filas durante dos centímetros y se vuelve a disminuir cada dos filas en veinticinco centímetros, hasta que no queden más que diez puntos en la aguja que se cierran a la vez. El reverso liso se trabaja de la misma manera. Se juntan estas dos partes con un punto de guante y se cose la echarpe a la línea del cuello.

Bolsillos: se hacen dos rectángulos separados de ocho centímetros de alto y de veintiséis puntos de largo y se cosen debajo de las aberturas de los bolsillos. Se toman los puntos arriba de cada abertura, se hacen ocho filas de punto elástico y se cierran los puntos.

LA PLATA HOLANDESA

La plata holandesa toma su nombre del diseño holandés más que de la clase del metal; los objetos pueden ser también de un buen metal plateado, aunque, en general, la plata holandesa tiene la marca de plata sellada, de modo que debe buscarse esta marca para tener la seguridad de adquirir una pieza de la plata verdadera. El encanto de las piezas holandesas reside en la distinción de sus diseños; casi siempre tienen una conclusión suave como la plata oxidada; esta manera de decoración subraya las mejores partes que hacen resaltar las sombras de los relieves.

Los diseños son intrincados, abundando las figuras y las escenas de interiores o paisajes. Estos paisajes son típicos de todo lo holandés, sobre todo los molinos de viento; cualquiera, por poco que entienda, los reconoce en seguida.

La plata sellada holandesa tiene un poco más de aleación que la inglesa. Sin embargo, toda es la misma clase.

Hay muchas piezas notables: tazas, copas grandes, etc., que se conservan en los museos norteamericanos especialmente, y en los hogares. Lo que hoy se usa más son las piezas chicas, como cucharas, tenacillas, juegos de té y carpetas para tetera o fuentes calientes. Estas carpetas son muy originales de fieltro o de cuero, cubiertas de una capa delgada de plata; por este motivo no son de mucho precio y quedan muy decorativas sobre la mesa de té.

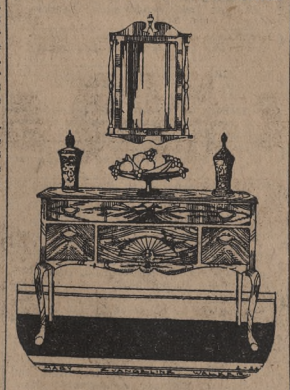

LA MUJER Y EL AUTOMOVIL

La mujer que maneja un automóvil no sorprende ya a nadie, puesto que diariamente y a todo momento vemos las "voiturettes" veloces en manos expertas, de figuras elegantes y juveniles. Hoy, la mujer, con toda la creadora energía que le dan sus derechos cada día aumentados y reconocidos, va buscando el modo de simplificar su vida en todo. Y el manejar su coche resuelve hoy el problema para quienes el automóvil significaba un lujo difícil de realizar.

Lo que aquí no tardaremos en ver (y nos extraña que no lo hayan hecho aun) son las mujeres conductoras de taxímetros, por ser ésta una ocupación descansada y más propia para el sexo débil, a quien ya ofende este calificativo, prefiriendo aquel más galante de "bello sexo". La mujer manejando se diría la encarnación del siglo XX. Sin embargo, tiene un ascendiente principesco bajo el Segundo Imperio. La princesa de Metterlich, que se sentía mujer futurista, pues era de carácter muy independiente, solía manejar ella misma su coche. Cierto día, dos jóvenes de la aristocracia, creyéndose quizá muy ocurrentes, la detuvieron, y como quien toma un fiacre, treparon al "landau" y le ordenaron:

—¡A la hora!

En París se acostumbra tomar por hora los "taxis" o coches de plaza.

—Está bien—les contestó la princesa.

Y paseó tranquilamente a los dos chistosos durante el tiempo que éstos quisieron. Cuando, cansados de la broma, se bajaron, la princesa les tendió la mano diciéndoles;

—¡Son trescientos francos..., para mis pobres!

Jim-Jim

La casa más importante en la fabricación de

SANDWICHES

El ciento en el surtido completo, a . . . . $ 6.-

Hay 9 formatos desde $ 3.50 el ciento

Jim-Jim

MONTEVIDEO 753-61
U. T. 41 (J.) 2195 y 41 (P.) 3914
Suc. PUEYRREDON 1375
U. T. 44 Juncal 0939
PASAJE GUEMES
Local No. 8
33 Avenida 3845

RECETAS VARIAS

Cebollas rellenas

Se pelan seis cebollas grandes y se cocinan en agua hirviendo con sal durante cuarenta y cinco minutos. Se escurren, se quitan las partes duras del centro y se pican finas, mezcládolas con una taza de pan rallado, almendras picadas, sal, pimienta, una cuarta cucharita de sal de apio y la cuarta parte de una taza de leche. Se rellenan las cebollas y se les pone una cucharada y media de manteca entre las seis, dejando un poco para enmantecar la asadera, donde se colocan, poniéndola en el horno a fuego moderado hasta que estén tiernas y doradas. Se sirven en fuente caliente decorada con perejil, que se habrá frito un momento en bastante grasa hirviendo.

Canapés de pollo

Se pela un pepino grande y se corta en rebanadas gruesas; se saca el centro, dejando sólo un anillo, que se coloca sobre una rebanada gruesa de tomate; se rellena ese anillo con pechuga fría de pollo picada y se cubre con mayonesa. En lugar de pollo se puede poner pescado fresco o en conserva. Se decora con alcaparras, perejil, berros y mostaza picados.

Ensalada tunecina

Se quita la cáscara y se pican una o dos manzanas, según el tamaño, doscientos gramos de dátiles, ochenta gramos de nueces picadas y se mezcla todo bien: se humedece con mayonesa sazonada con sal de apio y se sirve con cordero o ternera asada.

Blanc mange de pera

Se mezcla sobre el fuego en media taza de agua una cucharada de gelatina en polvo. Se baten dos yemas y se cocinan con leche, azúcar, yemas, media taza de jugo de peras y otra de agua en baño maría, hasta que espese; después se cuela en una vasija y se revuelve dentro la gelatina desleída, cuando las dos mezclas se enfrien un momento. Se deja quince minutos, luego se le pone una taza y media de crema, y cuando ya esté se añade la cantidad de pera que se quiera. Se pone en un molde humedecido y se sirve con crema batida.

PROBLEMAS DE PALABRAS CRUZADAS

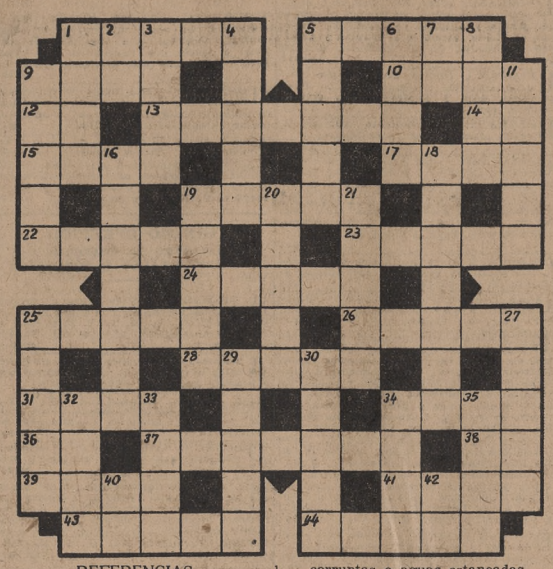

REFERENCIAS

Horizontales

1. Animal solípedo africano, cuya principal particularidad es el dibujo de su piel.
5. Pez malacopterigio, sin escamas, que abunda en nuestras ríos y su carne es comestible.
9. Cosa de gran bulto o corpulencia.
10. Dícese de las cosas cuyas partes están separadas más de lo regular en su clase.
12. Frefijo privativo y negativo.
13. Carrillo de la cara, y especialmente el abultado.
14. Dativo y acusativo del pronombre personal vosotros.
15. Altura pequeña y prolongada.
17. Yerbajo, hierba inútil.
19. Subidas de precio.
22. Derribé, eché por tierra.
23. Arrogante, presuntuoso, engreído.
24. Medula del coco de la palma.
25. Comparación, semejanza entre dos cosas.
26. Túnica o cáscara tierna y larga en que están encerradas algunas simientes.
28. Tiempo muy crudo de lluvias, nieve o piedra, y también de vientos recios.
31. En sentido figurado, numen o inspiración del poeta.
34. Tonto, simple, mentecato.
36. Artículo.
37. Corteja.
38. Pronombre personal.
39. Abertura que el iris del ojo tiene en su parte media.
41. Disparo de un arma de fuego.
43. Galiciano por: clase, jerarquía.
44. Poema dramático puesto en música todo él.

Verticales

1. Cuerpo geométrico.
2. Artículo.
3. Plaza o prebenda de colegial.
4. Holgada, amplia.
5. Primer fruto que anualmente da la higuera breval, y que es mayor que el higo.
6. Rebaño del ganado menor.
7. Iniciales de una nación sudamericana.
8. Nombre de varón.
9. Medida itineraria marina, equivalente a 1852 metros.
11. Indicio o señal de alguna cosa.
16. Efluvios malignos que se desprenden de cuerpos enfermos, materias corruptas o aguas estancadas.
18. Dícese del conjunto de las personas que convienen en un mismo parecer, dictamen, voluntad o sentimiento.
19. Período de tiempo o cierto número de años que, acabados, se vuelven a contar de nuevo.
20. Moneda de oro de Persia y del Indostán.
21. Liso y blando al tacto.
25. Viento abrasador que suele soplar en los desiertos de Africa y de Arabia.
27. Dios griego y romano de los oráculos, de la medicina, de la poesía, de las artes, de los rebaños, del día y del sol, y, por esta última particularidad llamado también a veces Febo.
29. Acción gallarda y notable en cualquier concepto, y muy significativa y propia del afecto o disposición de ánimo de que se origina.
30. Ejercicio recreativo sometido a reglas, y en el cual se gana o se pierde.
32. Juntar dos o más cosas entre sí, haciendo de ellas un todo.
33. Anhelo vehemente.
34. Infusión.
35. Pura, simple y que no tiene mezcla de otra cosa, en sentido moral e intelectual.
40. Tratamiento que entre la gente de campo se da a la mujer de cierta edad y de humilde condición.
42. Moverse de un lugar hacia otro.

TRIBUNALES

La fianza a despachantes de aduana

En el proceso seguido contra el despachante de aduana Luciano D. Pérez, por defraudación a la renta fiscal, el fiador del prevenido consignó en el expediente, en calidad de embargo, la suma en pesos moneda nacional equivalente a 3000 pesos oro que entendía era el importe máximo a que podría alcanzar legalmente la fianza exigida al efecto por el artículo 39 de la ley 11.281, y pidió se dejase sin efecto el embargo trabado sobre bienes del mismo hasta la suma de 22.985,45 pesos, a que llegaba el importe de la defraudación. En primera instancia se proveyó de conformidad al referido pedido, pero, llevado el caso en apelación ante la Cámara Federal, el tribunal ha revocado tal pronunciamiento.

Establece la Cámara que de los antecedentes parlamentarios de la ley invocada y demás circunstancias que señala resulta evidente que el legislador, al establecer una fianza pecuniaria fija en casos como el presente, no tuvo el propósito de limitar la fianza personal sino, por el contrario, garantizar más los intereses fiscales, seleccionando y reduciendo el número de despachantes. El depósito de 3000 pesos oro del artículo 37 de la ley 4933, añade el tribunal, sólo corresponde hacerlo al despachante en caso de no tener fiador y nunca a éste, circunstancia que queda confirmada por haberse constituído en responsable por los derechos, diferencias, multas, etc., en que incurriera el afianzado, por una cantidad ilimitada. Expresa que el artículo 39 de la ley 11.281 establece dos clases de garantías, fijándole límite únicamente a la real, como es lógico, y dejando sin límite a la personal, lo que se justifica con sólo ver la forma de redacción de la fianza.

Como decimos, la Cámara revoca el auto apelado.

Recurso de amparo al dominio

La sociedad anónima La Fruticola de San Juan se presentó ante la justicia federal de esa provincia iniciando recurso de amparo al derecho del dominio sobre una finca ubicada en el departamento de Calingasta, que luego amplió, dándole el carácter de interdicto de recobrar la posesión, por habérsele prohibido la entrada en su propiedad que se hallaba ocupada por orden del juez del crimen, con motivo de buscarse en la misma supuestos depósitos de armas y de dinamita, prohibición que le fué comunicada por el jefe político de Calingasta, D. Emiliano Céspedes, contra quien el actor, así como contra su capataz, Vicente Costa, dirigió el juicio.

El juez federal de la mencionada provincia desestimó la acción intentada estableciendo que, aun cuando el accionante había comprobado su posesión sobre la finca, el acto realizado por los demandados fué puramente policial, obedeciendo órdenes emanadas de las autoridades superiores de la intervención federal y, sobre todo, de los jueces del crimen, resoluciones que fueron dictadas en resguardo de depósito de cosas o efectos existentes en la finca de que se trata. Agregaba el juez que no resultaba de autos que los demandados hubieran tenido el propósito de ejercer actos posesorios en contraposición a los del actor, por todo lo cual rechazó la demanda.

Este fallo ha sido confirmado por la Cámara Federal, la que deja a salvo al actor los derechos que pudiera hacer valer ante quien corresponde.

Convocatorias

Solicitaron ayer convocatoria de acreedores ante el juzgado del doctor Rawson, secretaría Ceballos, los comerciantes que siguen:

Sres. M. Zabotinsky y Cía., establecidos con negocio de confecciones y tienda en la calle Corrientes 1860. Denuncian un activo de 1.896.263,93 pesos, para responder a un pasivo de 1.088.953,54.

Sres. Francisco Ojan y Cía., con representaciones en la calle Salta 558. Activo denunciado, 164.428,21 pesos; pasivo, 143.965,23.

D. Salvador Grassó, con marmolería en la calle Las Heras 2048. Activo, 26.570,06 pesos; pasivo, 30.630,69.

—Por el juez Dr. Britos, secretaría Jiménez Bustamante, fueron proveídas ayer las convocatorias de los comerciantes que siguen:

Sres. Kablar y Halabai. Interventores Sres. Emin Buchara, Michel Israel, A. Yafar y La Plata Reel Cotton. Resultó insaculado el contador D. Pilades Di Carli, quien informará a los acreedores en la audiencia del 28 del actual a las 14.

D. Antonio Contreras. Interventores Sres. Curt Berger y Cía., Joaquín González Martínez, The Ault y Wiborg National Payper. Fué sorteado el contador D. Esteban Casile, quien informará a los acreedores en la junta de verificación de créditos del 30 del actual a las 14.

Quiebras

Ante el juzgado de comercio a cargo del Dr. Rawson, secretaría Ceballos, solicitaron ayer su quiebra los comerciantes que siguen:

D. Roberto Brea con taller de vulcanización y compraventa de neumáticos en la calle Triunvirato 1101. Activo, 6465,97 pesos; pasivo, 14.247,38.

D. José Kotliar, con fábrica de muebles en la calle Planes 1173. No acompaña el balance de su negocio.

Juntas de acreedores

Se realizaron ayer las juntas de acreedores que siguen:

Convocatoria de D. Braulio M. Valverde de Lyon. Activo estimado por el contador 803.545,68 pesos; pasivo, 1.468.848,29. Retirado el concordato, se aceptó la adjudicación de bienes, designándose liquidador al Banco de la Nación Argentina. Los honorarios del contador se regularon en pesos 16.070,91. Juez Dr. Labougle, secretaría Curutchet.

Quiebra de D. Salim E. Webe. Activo 115.495,94 pesos; pasivo, 52.160,93. Síndico liquidador La Vedetta. Honorarios del contador, 2309,91 pesos. Juez Dr. Amuchástegui, secretaría García.

Quiebra de D. Ramón Flores Bacigaluppe. Activo, 8788 pesos; pasivo, 48.244,82. Síndico liquidador D. Pedro Deilla. Honorarios del contador, 175,75 pesos. Juez Dr. Faré, secretaría Segovia.

Sobre diferencia de sueldos

Ha dictado sentencia el juez federal Dr. Escobar en el juicio que siguen los Sres. Daniel Villa y Antonio Torres contra la Nación, sobre cobro de la diferencia de sueldos por las funciones desempeñadas como contador fiscal el primero y como subcomisario el segundo, cargos que les encomendaron ejercer la Contaduría General de la Nación y la Jefatura de Policía, respectivamente, atento el carácter de subcomisario y de auxiliar de policía que ambos revestían.

Expresa el juez que no existe disposición legal aplicable al caso de autos, agregando que ni la Contaduría General de la Nación ni la Jefatura de Policía tienen facultad para convertir a un subcontador fiscal o a un auxiliar de policía en contador y subcomisario. Añade que tampoco puede invocarse el Código Civil respecto a la locación de servicios, desde que las relaciones de la Nación con sus empleados y funcionarios constituyen materia ajena al derecho común, las que se encuentran contempladas por disposiciones del derecho público.

Establece finalmente el juez que en ningún caso los actores tendrían derecho para hacer responsable a la Nación de actos realizados por reparticiones o funcionarios nacionales fuera de la órbita de sus atribuciones y facultades, y termina por rechazar la demanda, sin costas.

El riesgo por explosión de gas

La Cámara Federal ha dictado sentencia en el juicio que sigue el Banco Hipotecario Nacional contra la compañía de seguros generales La Raza, sobre cumplimiento de contrato y cobro de seguro, provenientes del derrumbamiento del edificio sito en la calle Bacacay 3402-08, esquina Concordia, ocasionado por una explosión de gas.

Declara el tribunal que se halla expresamente convenido en el contrato el riesgo por la explosión de gas de alumbrado, y como aparece de la prueba producida que dicha explosión tuvo origen en esa causa, revoca el fallo de primera instancia y hace lugar a la acción deducida, condenando a la demandada a pagar la suma de 60.000 pesos, con intereses y las costas de ambas instancias.

Sobre devolución de impuesto

Ha sido fallado por el juez federal Dr. Sarmiento el juicio seguido por D. J. Vassallo contra la Nación, sobre devolución de dinero abonado en

PRECIOS DEL DIA EN LAS FERIAS FRANCAS Y MERCADOS MUNICIPALES

Verduras—			Zanahoria, atado .	" " — "	0.05
Arvejas, el kilo .	Desde $	0.50 a 0.70	**Frutas—**		
Apio, cada uno .	" "	0.10 " 0.25	Ananás, c|uno . .	Desde $	0.40 a 0.70
Acelga, docena . .	" "	0.20 " 0.30	Bananas, doc. . .	" "	0.20 " 0.30
Achicoria, docena.	" "	0.15 " 0.25	Granadas doc. . .	" "	0.30 " 0.70
Ajíes, docena. . .	" "	0.05 " 0.10	Limones, docena .	" "	0.50 " 0.60
Id. grandes verdes	" "	0.30 " 0.50	Mandarinas, doc. .	" "	0.40 " 0.50
Id. morrones. . .	" "	0.60 " 0.80	Manzanas C. Suc.	" "	0.40 " 1.20
Id. colorados . .	" "	0.40 " 0.50	Id. chilenas. . . .	" "	0.80 " 1.50
Alcauciles, doc. .	" "	0.70 " 1.20	Id. blanquitas. . .	" "	0.20 " 0.50
Batatas, el kilo .	" "	— " 0.10	Id. amer. doc. .	" "	0.60 " 1.20
Id. 2 kilos. . . .	" "	— " 0.15	Id. deliciosas doc.	" "	1.50 " 2.50
Berros, atados . .	" "	— " 0.10	Membrillos, doc. .	" "	0.60 " 1.20
Brócolis, c|u. . .	" "	0.10 " 0.20	Melones cada uno	" "	0.20 " 0.60
Berenjenas, doc. .	" "	0.40 " 0.50	Id. amer. c|uno .	" "	0.20 " 0.60
Chauchas bal. kg.	" "	0.50 " 0.80	Id. Valencia c|u. .	" "	0.20 " 0.60
Coliflor, c|u. . .	" "	0.10 " 0.30	Naranjas corrent.	" "	0.40 " 0.50
Cardos, cada uno	" "	0.20 " 0.40	Id. Brasil. . . .	" "	0.60 " 1.20
Coles, docena. . .	" "	0.20 " 0.25	Peras docena . . .	" "	0.30 " 0.60
Cebollas esp. kilo.	" "	0.10 " 0.15	Id. esp., doc. . .	" "	1.50 " 2.—
Id. verdeo, atado.	" "	— " 0.05	Sandías, cada una	" "	0.30 " 0.60
Espárragos atado.	" "	0.50 " 0.80	Uva negra, el kg.	" "	0.25 " 0.30
Escarola, doc. ata.	" "	0.15 " 0.20	Id. moscatel kg. .	" "	0.40 " 0.50
Id. esp., c|una . .	" "	— " 0.05	Id. rosada, kg. . .	" "	0.30 " 0.35
Espinaca, doc. ata.	" "	0.25 " 0.30	Id. cereza, kg. . .	" "	0.30 " 0.40
Grilos, atado. . .	" "	— " 0.05	**Aves y huevos—**		
Hinojo, c|u. . . .	" "	— " 0.05	Gallinas, esp. yun.	Desde $	5.20 a 5.90
Lechuga, id. id. .	" "	0.20 " 0.30	Id. comunes . . .	" "	3.90 " 4.10
Id. arrepo'da, c|u.	" "	— " 0.05	Gansos gordos. . .	" "	4.30 " 4.70
Morrones col. doc.	" "	0.80 " 1.—	Pollos grand. yun.	" "	4.20 " 4.50
Papa blanca, kg. .	" "	0.10 " 0.15	Id. medianos. . . .	" "	3.70 " 3.90
Id. de Mendoza. .	" "	— " 0.20	Id. chicos.	" "	2.70 " 3.—
Porotos col., kg. .	" "	0.80 " 1.—	Patos criollos . .	" "	2.90 " 3.30
Id. manteca, kg. .	" "	0.30 " 0.40	Id. marruecos. . .	" "	2.70 " 3.—
Repollos blac. c|u.	" "	0.10 " 0.20	Pavos esp., yun. .	" "	12— " 14.50
Id. negros, c|u. .	" "	0.05 " 0.10	Pavitas id. id. . .	" "	5.90 " 6.50
Id. Bruselas, kg. .	" "	0.60 " 0.80	Huevos, doc. . . .	" "	— " 0.95
Rabanitos, atado .	" "	— " 0.05	**Otros artículos—**		
Remolacha, atado.	" "	— " 0.05	Pan de 1a. kilo.	Desde $	— " 0.25
Radicha, atado . .	" "	— " 0.05	Pan de 2a.	" "	— " 0.20
Salsifí, atado. . . .	" "	— " 0.10	Manteca en paq.	" "	— " 1.80
Tomates, doc. . .	" "	0.40 " 0.80	Tallarines, kilo. .	" "	0.60 " 0.80
Zapallitos, doc. . .	" "	0.50 " 0.70	Rondines flauta y		
Id. largos, doc. .	" "	0.50 " 0.70	pan chico. . . .	" "	— " 0.30
Zapallos, c|u. . .	" "	0.50 " 1.—			

PARA HOY Y MAÑANA EN RADIO

Los programas se publican por hora a fin de facilitar a los oyentes la elección de los números que les interese oir en cada momento del día.

LOS ARTISTAS DE HOY

Amaya-Marañón	10	LR3
Albina Sagesse	11	LR3
M. Suasnábar	11	LR4
Juan C. Correa	11	LS3
Cogorno	13	LR6
Sexteto Fall	12	LS6
La Sevillita	13.30	LR6
Raquel Notar	14	LS8
Humberto Gorno	17	LR7
Fisher	17.45	LR8
Diana Lavalle	18	LR3
Emilio Rueda	19	LS6
Julia Ferro	19.30	LR6
Ada Falcón	21	LR4
Magaldi-Noda	21	LR6

LA HORA

11.	LR5		
13.	LR6	LS9	LS2
	LR9	LR3	LR2
	LR9	LR3	LR1
	LR8	LT3	
17.	LR8		
19.	LS7		
22.	LR6	LS3	LS2
	LR9	LR3	LS5
	LR1	LT3	LS5
23.	LS6		

ONDAS

LR1	Bs. Aires		330,0
LR2	"	"	322,5
LR3	"	"	315,8
LR4	"	"	303,0
LR5	"	"	361,5
LR6	"	"	330,0
LR8	"	"	261,0
LR9	"	"	291,3
LS1	"	"	425,0
LS2	"	"	252,0
LS3	"	"	336,0
LS4	"	"	270,4
LS5	"	"	280,5
LS6	"	"	310
LS7	"	"	222
LS9	"	"	214
W2XAF	N. York		31,40
W2XAD	N. York		19,50

PARA HOY SABADO

10. Dúo Amaya-Marañón; orquesta típica; Cogorno, violín. L R 3.

11 Orquesta típica sinfónica de Angel Negri; dúo Amaya-Marañón. L R 6.
—Albina Sagesse, soprano; orquesta clásica sinfónica de Angel Negri; jazz Donaldi; típica Pocholo. L R 3.
—María Suasnabar, guitarra; típica y jazz. L R 4.
—Juan C. Correa, piano; orquesta típica. L S 3.
—Jazz-band. L R 8.

11.30 Orquesta típica. L S 6.

12. Orquesta típica; Cogorno, violín; sexteto Fall; Albina Sagesse, soprano. L R 6.
—Típica González-Bloj; dúo Amaya-Marañón; sexteto Fall; Albina Sagesse, soprano. L S 6.

12.45 Orquesta clásica. L R 8.

13. Boletín de los mercados de Liniers y Tablada. L R 3.
—Orquesta típica y jazz. L R 8.

13.30 La Sevillita, canciones españolas; rondalla Catalán. L R 6.

14. Noticias de LA NACION. L R 6.
—Rondalla Catalán; La Sevillita, canciones; Raquel Notar, monólogos. L S 6.

16. Raquel Notar, monólogos; orquesta típica: Carlos Viván, canciones; Vila y Ciaccio, guitarras. L R 3.
—Jazz-band. L R 8.

16.30 Carlos Viván, canciones; orquesta típica; Raquel Notar, canciones. L R 6.

16.45 Obra del Cardenal Ferrari, programa para niños. L R 4.

17. Ramiro Peña, humorismo. L R 6.
—Humberto Gorno, canciones; L R 7.

17.45 Orquesta clásica; Juan Pintos, tenor; Fisher, violoncelo. L R 8.

18. Trío Negri-Cogorno-Pontino; dúo Tapia-Orellana. L R 6.
—La escuela de la señorita Alegría. L S 6.
—Trío Negri - Cogorno - Pontino; dúo Tapia-Orellana; Diana Lavalle, guitarra. L R 3.
—Jazz-band. L S 5.
—Radio Extensión Cultural del Museo Social Argentino, 109ª transmisión del tercer ciclo de extensión universitaria, dedicada a la juventud escolar, con el siguiente programa: 1º Del acervo argentino: Esteban Echeverría: Saber querer; querer algo. Lectura; 2º Consejos a los aficionados floricultores; 3º La palabra empeñada. Relato histórico santiagueño; 4º Un yaraví, por el Dr. Guillermo Correa. Lectura; 5º El príncipe ratón. Cuento legendario infantil, por Argentino Díez González. En los intermedios se transmitirá música del folklores nacional. L S 1.

18.15 Orquesta clásica, típica y jazz. L S 3.

19. Noticias de LA NACION. L R 6.
—Dúo Tapia-Orellana; Diana Lavalle, guitarra; trío Negri - Cogorno-Pontino; típica Pocholo. L S 6.
—Emilio Rueda, recitados; Zalda Feijóo, canciones. L S 5.
—Orquesta clásica y típica. L R 4.
—Montbrun Ocampo, piano. L R 7.

19.30 Diana Lavalle, guitarra; orquesta típica sinfónica de Angel Negri; Julia Ferro, canciones. L R 6.

20. Julia Ferro, canciones; Vila y Ciaccio, guitarras. L S 6.
—Orquesta típica sinfónica de Angel Negri; Julia Ferro, canciones. L R 3.

20.30 Compañía Olga Casares Pearson-Angel Walk, comedia. L S 6.

21 Díaz Quiñano, recitados; dúo Magaldi-Noda; jazz Donaldt. L R 6.
—Dúo Fleurquin-Febré; orquesta sinfónica. L S 5.
—Ada Falcón, canciones; orquesta sinfónica. L R 4.
—Dúo Corao-Triay; orquesta sinfónica. L S 3.
—Orquesta típica; Blanca Ramos, canciones; orquesta clásica y jazz. J R 8.
—Victorio Bacciati, barítono; Angélica Lemcke, soprano. L R 7.

21.15. Agustín Magaldi, canciones; típica Pocholo; Olga Casares Pearson y Angel Walk, diálogo. L R 3.

21.30 Asociación pro Fomento de la Radio. Bailables. L S 1.

22. Típica Pocholo; orquesta clásica sinfónica de Angel Negri. L R 6.
—Dúo Magaldi-Noda; Cogorno, violín; típica Pocholo; rondalla. L S 6.

PARA MAÑANA DOMINGO

10. Orquesta clásica sinfónica de Angel Negri. L R 3.

11. Típica Pocholo, dúo Amaya-Marañón. L R 3.
—Orquesta clásica sinfónica, dúo Amaya-Marañón L R 6.
—Orquesta típica. L R 4.
—Típica y jazz. L S 3.

11.30 Nelson Hanley, piano; Joaquina Carreras, tiple; rondalla Cauville Primi, dúo Corao-Triay. L S 5.

12. Jazz Colón, sexteto Fall, orquesta típica. L R 3.
—Típica Pocholo, trío Negri-Cogorno-Pontino, jazz Donaldt. L R 6.

13. Roberto Díaz, Julia Ferro y Edmundo Zaldívar, canciones. L R 3.
—Típica Pocholo. L S 6.
—Julia Ferro, canciones. L R 6.

15. Transmisión de la ópera "Boheme", de Puccini; dísco. L R 7.

16-45 Obra del Cardenal Ferrari, programa para niños. L R 4.

17. Zaldívar, canciones; orquesta típica, dúo Tapia Orellana. L R 6.
—María Marrone, cancionista italiana. L R 7.

17.30 Orquesta típica, dúo Tapia-Orellana, Carlos Viván, canciones. L R 3.

17.45 Jazz band. L S 3.

18. Ramiro Peña, humorismo. L R 6.
—Orquesta típica. L S 5.

19 Trío Negri-Cogorno-Pontino. L R 3.
—Noticias de LA NACION. L R 6.
—Orquesta clásica. L S 6.
—Orquesta clásica. L R 4.
—Orquesta clásica. L S 3.

19.30 Rondalla Catalán, La Sevillita, canciones españolas. L R 6.

20. Rondalla Catalán, La Sevillita, canciones; Rosa Quiroga, canciones nacionales. L R 3.
—Dúo Tapia-Orellana, trío Negri-Cogorno-Pontino, Carlos Viván, canciones; Vila y Ciaccio, guitarras; jazz Colom, orquesta clásica. Rosa Quiroga, canciones. L S 6.
—Rosa Quiroga, canciones; orquesta típica sinfónica de Angel Negri. L R 6.

21. María Luisa Anido, guitarra. L R 3.
—María Luisa Anido, guitarra. L R 6.
—Rodríguez Niello, contralto; Jorge Scharo, canciones. L R 7.
—Trío típico, orquesta sinfónica. L S 5.
—Charlo, canciones. L R 4.
—Orquesta sinfónica. L S 3.

21.30 Compañía Olga Casares Pearson-Angel Walk, comedia. L R 3.
—Asociación pro Fomento de la Radio, orquesta sinfónica. L S 1.

22. Albina Sagesse, romanzas; orquesta clásica sinfónica. L R 3.
—María Luisa Anido, guitarra; orquesta sinfónica de Angel Negri, Albina Sagesse, romanzas. L S 6.
—Albina Sagesse, romanzas; orquesta clásica; Carlos Viván, canciones; Jazz Colom. L R 6.

INVITAMOS

a que concurra Vd. hoy al Teatro de la Opera y visite nuestro stand de la Exposición de Radio, sito en el primer piso, donde podrá admirar los últimos modelos de radiolas, que representan el máximo adelanto de la ingeniería radiotelefónica.

ARTURO CARFAGNA & Cía.
Casa Argentina
FLORIDA 474 - BUENOS AIRES

LA MISTERIOSA DESAPARICION DE SHEILA O'SHAY

Por NANCY BARR MAVITY (21)

—No tenía dinero para hacerlo — respondió el interpelado, simplemente.

—¡Oh, Dios! — gruñó Peter. Y sintió el impulso irracional de proteger al que iba a caer en la trampa que él mismo le había tendido, y en la que Orme se precipitara con tan ciega y resuelta prontitud.

—¡Usted debiera tener un guardián! — exclamó casi enojado; y luego añadió en tono más cordial: —Ha sido una suerte que yo lo haya encontrado.

Pensó que si ese sujeto hubiera sido atrapado por "detectives" del departamento de homicidios, con aquellos métodos tan poco placenteros que ellos tenían para "hacer cantar"... ello hubiera sido como ver a un indefenso conejo destrozado por perros de caza. En sus divagaciones, Peter olvidó por completo que su acompañante era buscado como hombre peligroso, como asesino.

—Pero usted no me ha contado aún por qué deseaba encontrarme— protestó el otro, sin asomo de miedo en su voz, ni tampoco de agresividad.

Peter se inclinó y escrutó el rostro que tenía delante, con sus miopes ojos grises, antes de responder. Era un rostro consumido y sensible; joven aunque decaído; un rostro de facciones delicadas y finamente modeladas y ojos obscuros y hundidos. La bien formada cabeza tenía la belleza de un perfil de moneda griega.

—¡Y éste era el hombre a quien Ethel había rechazado como "tipo de aspecto enfermizo!" Si había enfermedad allí, era enfermedad del alma. Los labios curvados, en expresión de desaliento, los ojos obscuros y de firme mirada con sus reflejos de pena, no sugerían tanta debilidad como el abandono de quien se siente extraño en el mundo en que se ve obligado a vivir. Había una confusión permanente en aquellos ojos, los ojos de un poeta decepcionado sumergida en un mundo de fea prosa en que nunca podría sentirse a gusto; atribulado y vacilante. Un hombre como ése, herido en forma insoportable, podría atacar con fines homicidas, y sin comprender siquiera el porqué de todo eso.

—Con seguridad que usted sabe — dijo Peter por último, como si hablara pacientemente a un chico — que se sospecha de usted por el asesinato de la señora de Ellsworth.

Los labios en curva se apretaron aún más, formando una línea recta. Su rostro se tornó tan inquieto, tan inexpresivo, como si estuviera esculpido en piedra.

—Yo no conozco a ninguna

AVISOS CLASIFICADOS

COMPRA - VENTA E HIPOTECAS
CASAS, CAMPOS Y TERRENOS

MARIO LIVINGSTON

Representante general en Europa:
D. Alfredo H. Bustos, París, 9 Rue Boissy d'Anglás

VENDIO: Particularmente la finca de renta Arenales 1302 al 1324 esquina Talcahuano, compuesta de planta baja y seis pisos altos, sobre terreno que mide 21m88 de frente a Arenales, 10m55 a Talcahuano y 6 mts. en la ochava, en $ 720.000 m|n. al contado. Compradora: Sra. Adelaida Alcalde de Aramayo.

DENTRO DE CALLAO

En lo mejor del barrio Norte, vendo con 15 varas de frente, una finca de renta, muy lujosa y con departamentos cómodos y bonitos. Produce $ 32.760 al año y se vende en $ 330.000. Tiene cédulas.

CUALQUIER SUMA EN HIPOTECA

En moneda nacional, doy. Ordenes directas de particulares. Interés módico. Tasación liberal.

DIAGONAL NORTE 637. U. T. 6001 y 6002 Avenida.

15616 M-1

GIMENEZ ZAPIOLA & Cía.

U. T. 2935|36 Avda. — Florida 239

V E N D E M O S

SOBRE Avda. MONTES DE OCA, esquina a 2 calles, a 12 cuadras de Constitución, para depósito, industria, garage, etc. 7.000 v|c. con buenas construcciones, a $ 50 v|c.

PARA HIPOTECAS disponemos de cualquier cantidad al interés más bajo de plaza.

15633 M-1 v.4

L. DARMSTADTER & Cía

25 de Mayo 267 U. T.: 0195 Av. y otros

2 PETIT HOTELES MAGNIFICOS

Juncal (en pleno centro aristocrático), vendemos una soberbia finca, extraordinariamente suntuosa y de óptima distribución, en $ 70.000 menos de su costo, precio $ 250.000.

En PALERMO (s|. Av. Las Heras): 1 precioso p. hotel con regia planta de recepción, 6 dorm., 3 baños y dependencias, completísima. muy barato.

SOBRE 3 IMPORTANTES AVENIDAS

Vendemos (o alquilamos) un edificio nuevo, ideal para fábrica, depósito o garage. (Va. 20 x 63). M-1

Florencio Porcel

25 de Mayo 158. U. T. 4195 Avda.

VENDO dos petit hoteles. Magníficos, Rodríguez Peña 1627. Lujosísima recepción, 6 dormitorios, 2 baños. Precio 120.000 $. J. Pasteur 38, a media cuadra de Rivadavia y 5 de Callao, garage, consultorio médico. Recepción, 5 dormitorios, 2 baños, terraza, etc. Precio 100.000 $. Para visitarlos pedir orden al escritorio y hora.

BOVEDA vendo a perpetuidad, en la Recoleta, flamante, una verdadera ocasión. Precio 31.000 $.

ESTANZUELA vendo, de 160 hectáreas, a 3 horas de la Capital, por F. C. Sud, con muchas mejoras. Precio 39.000 $. Tiene 24.000 $ cédulas. 0357 M-1

RAIMONDI & Cía.

Administración de propiedades

Lavalle 710 U. T. 31 Retiro 3806

COMPRAMOS

FRACCION de buen campo de 150 a 300 hect. Apto para granja, sobre camino real y entre las estaciones ITUZAINGO, MERLO, MORENO y GENERAL RODRIGUEZ.

TERRENO en los alrededores de Parque Centenario. De más o menos 25 x 40 varas. Bien orientado y a precio razonable. Pago al contado. TRATAR DIRECTAMENTE. M-1v31

Armando Bardi

Administración de Propiedades

Lavalle 710, 2o. piso B. U. T. Retiro 0933

ARRIENDO campito alfalfado, 285 hectáreas, con población, etc., en el partido de Pehuajó.

VENDO o permuto estanzuela de 300 hectáreas, en el partido de Pehuajó, dividido en 7 potreros alfalfados, chalet, montes, puesto, galpones, etc., con cédulas y rodeado de 4 ferrocarriles.

HIPOTECAS, tengo 50.000 $, disponibles. B-3

Cada 6 palabras

Pedido	Ofrecido		Pág.	Col.
$ 0.60		Administración de propiedades	17	6
,, 0.50		Agencias de colocaciones	17	4
,, 0.50	0.30	Amas de llaves y damas de compañía	17	4
,, 0.70	0.70	Anuncios varios	19	3
,, 0.90	0.60	Artículos rurales	16	4
,, 0.50		Artículos para señoras, señoritas y niños	17	5
,, 0.50		Artículos para hombres y niños	17	5
,, 0.80	0.50	Alquiler de automóviles	19	7
,, 0.90	0.60	Automóviles y camiones. Repuestos y accesorios	19	7
,, 0.50	0.60	Casas y departamentos. Sin amueblar	17	6
,, 0.60	0.70	Casas y depart. Amueblados. Sin pensión	18	2
,, 0.70	0.80	Casas y depart. Amueblados. Con pensión	18	3
,, 0.80	0.80	Casas y depart. transferencia de alquileres	18	3
,, 0.60	0.60	Casas en pueblos de campo y veraneo	18	3
,, 0.75	0.30	Chauffeurs y conductores	19	7
,, 0.50	0.30	Constructores y albañiles	19	6
,, 1.20		Compra de propiedades, casas, campos y terrenos	16	3
,, 0.80	0.50	Compraventa de negocios	18	8
,, 1.50		Compra de muebles y menaje	18	8
,, 1.—		Compra de artículos diversos	18	8
,, 0.50	0.50	Conservatorios de música y canto	19	3
,, 0.60	0.25	Contadores y tenedores de libros	19	1
,, 0.60	0.20	Corredores, agentes y representantes	19	1
,, 0.50	0.20	Costureras y modistas	17	4
		Despachantes de Aduana	19	8
,, 0.90	1.20	Dinero pedido y ofrecido	16	4
,, 3.—	el ctm.	Edictos judiciales, 1 a 5 publicaciones		
,, 2.50	,, ,,	,, 6 a 14 ,,		
,, 90.—	hasta 3 ctm.	Edictos judiciales, 15 publicac. (consecutivas)		
,, 170.—	,, ,,	,, 30 ,,	19	8
,,	0.70	Electricidad y afines	19	8
,, 0.50	0.30	Empresas de limpieza, enceradores y lustradores	19	5
,, 0.60	0.20	Empleados de comercio	19	1
,, 0.50	0.20	Enfermeros y enfermeras	17	5
	0.60	Escuelas de baile y profesores	19	3
	0.60	Escuela de chauffeurs	19	7
,, 0.50	0.20	Gobernantas e institutrices	17	4
,, 0.60	0.50	Gramófonos, discos, etc.	19	3
,, 0.50	0.25	Granjeros y afines	17	6
,, 0.90	0.50	Hallazgos y extravíos	19	6
,, 0.60		Hoteles y casas de pensión	18	3
,, 0.80	0.50	Instalaciones y accesorios para negocios	18	8
,, 0.50		Institutos, colegios y academias	19	1
,, 0.50	0.20	Jardineros y quinteros	17	6
,, 0.50		Libros	19	3
,, 0.50	0.50	Locales para negocios y depósitos	18	7
,, 0.90	0.60	Máquinas en general, motores y afines	19	8
,, 0.70	0.60	Máquinas de coser, escribir, calcular, etc.	19	7
,, 0.50		Materiales de constr. y artículos de corralón	19	6
,, 0.50	0.25	Mayordomos y agricultores	17	6
,, 0.70		Muebles rías	18	8
,, 0.75		Navegación	19	8
,, 0.50		Obras sanitarias. Materiales de constr. y afines	19	8
,, 0.40	0.25	Oficios diversos	19	4
,, 0.50	0.40	Pájaros, perros, gatos, aves de corral y afines	19	6
,, 0.50		Parteras	19	4
,, 0.60		Patentes de invención y marcas de fábrica	19	1
,, 0.40	0.40	Pensión en familia. Almuerzo o comida solamente	18	3
,, 0.50	0.50	Pensión completa (almuerzo y comida)	18	3
,, 0.50	0.15	Peones y jornaleros	17	6
,, 1.20		Permutas	16	4
,, 0.80	0.60	Personas buscadas	19	6
,, 1.—	0.70	Pianos, pianolas, etc.	19	3
,, 0.20	0.20	Piezas sin muebles. Sin pensión	18	3
,, 0.30	0.30	Piezas sin muebles. Con pensión	18	4
,, 0.30	0.30	Piezas amuebladas. Sin pensión	18	4
,, 0.40	0.40	Piezas amuebladas. Con pensión	18	5
,, 0.40	0.40	Piezas amuebladas. Con o sin pensión	18	5
,, 0.50	0.50	Piezas para oficinas y escritorios	18	5
,, 0.40		Pintores, empapeladores y afines	19	6
,, 0.60	0.25	Profesores y maestros (varios)	19	2
,, 0.50	0.30	Profesionales diversos, pedidos y ofrecidos	19	4
,, 0.90		Profesionales divorcios	19	4
,, 0.70	0.70	Radiotelefonía y accesorios	19	6
,, 0.30	0.30	Salas con o sin muebles, etc.	18	5
,, 0.30		Servicio doméstico, pedido (Se hacen 3 publicaciones al precio de 2ós)	16	5
	0.15	Servicio doméstico, ofrecido	16	7
,, 1.—		Venta de propiedades. Casas, terrenos y campos	16	3
,, 0.70		Venta de muebles y menaje	18	8
,, 1.—		Ventas varias	19	1
		Arrendamientos — Consignatarios	16	4
		Compraventa de haciendas	16	4
		Compraventa e hipotecas	16	1
		Licitaciones	19	8
		Licitaciones. Localidades del interior y territorios nacionales	19	8
$ 5.—	el ctm.	Licitaciones (Oficiales. Capital Federal y capitales de provincia)	19	8

$ 3.— el centímetro

Cuando en los avisos de casas y departamentos en general, con o sin muebles, se coloca el precio mensual de locación y éste es de $ 100 o menos, se cobrará $ 0.40 la línea.
Cuando no se mencione precio de locación, se darán cinco publicaciones por el precio de cuatro.
En todos los avisos de piezas y salas en general, con o sin muebles o pensión, se darán seis publicaciones por el precio de cinco.
En los avisos mensuales se harán 30 publicaciones por el precio de 26.

Ahorre tiempo y dinero dictándonos por teléfono su aviso al 33 Av. 7001

INDICE

Administración de propiedades . . . 17 6
Agencias de colocaciones . . . 17 4
Amas de llaves y damas de compañía . . . 17 4
Anuncios varios . . . 19 3
Artículos rurales . . . 16 4
Artículos para señoras, señoritas y niños . . . 17 5
Artículos para hombres y niños . . . 17 5
Alquiler de automóviles . . . 19 7
Automóviles y camiones. Repuestos y accesorios 19 7
Casas y departamentos. Sin amueblar . . . 17 6
Casas y depart. Amueblados. Sin pensión . . . 18 2
Casas y depart. Amueblados. Con pensión . . . 18 3
Casas y depart. transferencia de alquileres . . . 18 3
Casas en pueblos de campo y veraneo . . . 18 3
Chauffeurs y conductores . . . 19 7
Constructores y albañiles . . . 19 6
Compra de propiedades, casas, campos y terrenos 16 3
Compraventa de negocios . . . 18 8
Compra de muebles y menaje . . . 18 8
Compra de artículos diversos . . . 18 8
Conservatorios de música y canto . . . 19 3
Contadores y tenedores de libros . . . 19 1
Corredores, agentes y representantes . . . 19 1
Costureras y modistas . . . 17 4
Despachantes de Aduana . . . 19 8
Dinero pedido y ofrecido . . . 16 4
Edictos judiciales, 1 a 5 publicaciones . . .
,, ,, ,, 6 a 14 ,, . . .
,, ,, ,, 30 ,, . . . 19 8
Electricidad y afines . . . 19 8
Empresas de limpieza, enceradores y lustradores 19 5
Empleados de comercio . . . 19 1
Enfermeros y enfermeras . . . 17 5
Escuelas de baile y profesores . . . 19 3
Escuela de chauffeurs . . . 19 7
Gobernantas e institutrices . . . 17 4
Gramófonos, discos, etc. . . . 19 3
Granjeros y afines . . . 17 6
Hallazgos y extravíos . . . 19 6
Hoteles y casas de pensión . . . 18 3
Instalaciones y accesorios para negocios . . . 18 8
Institutos, colegios y academias . . . 19 1
Jardineros y quinteros . . . 17 6
Libros . . . 19 3
Locales para negocios y depósitos . . . 18 7
Máquinas en general, motores y afines . . . 19 8
Máquinas de coser, escribir, calcular, etc. . . . 19 7
Materiales de constr. y artículos de corralón . . . 19 6
Mayordomos y agricultores . . . 17 6
Muebles rías . . . 18 8
Navegación . . . 19 8
Obras sanitarias. Materiales de constr. y afines 19 8
Oficios diversos . . . 19 4
Pájaros, perros, gatos, aves de corral y afines 19 6
Parteras . . . 19 4
Patentes de invención y marcas de fábrica . . . 19 1
Pensión en familia. Almuerzo o comida solamente 18 3
Pensión completa (almuerzo y comida) . . . 18 3
Peones y jornaleros . . . 17 6
Permutas . . . 16 4
Personas buscadas . . . 19 6
Pianos, pianolas, etc. . . . 19 3
Piezas sin muebles. Sin pensión . . . 18 3
Piezas sin muebles. Con pensión . . . 18 4
Piezas amuebladas. Sin pensión . . . 18 4
Piezas amuebladas. Con pensión . . . 18 5
Piezas para oficinas y escritorios . . . 18 5
Pintores, empapeladores y afines . . . 19 6
Profesores y maestros (varios) . . . 19 2
Profesionales diversos, pedidos y ofrecidos . . . 19 4
Profesionales divorcios . . . 19 4
Radiotelefonía y accesorios . . . 19 6
Salas con o sin muebles, etc. . . . 18 5
Servicio doméstico, pedido (Se hacen 3 publicaciones al precio de 2ós) . . . 16 5
Servicio doméstico, ofrecido . . . 16 7
Venta de propiedades. Casas, terrenos y campos 16 3
Venta de muebles y menaje . . . 18 8
Ventas varias . . . 19 1
Arrendamientos — Consignatarios . . . 16 4
Compraventa de haciendas . . . 16 4
Compraventa e hipotecas . . . 16 1
Licitaciones . . . 19 8
Licitaciones. Localidades del interior y territorios nacionales . . . 19 8
Licitaciones (Oficiales. Capital Federal y capitales de provincia) . . . 19 8

CORREOS Y TELEGRAFOS

La guía de distribución general de correspondencia

El lunes próximo será puesta en vigor la nueva división postal de la Capital Federal, que comprende 23 radios delimitados por las avenidas y calles principales de la ciudad.

Con el propósito de que el público conozca el mecanismo de la división referida, la Dirección General de Correos y Telégrafos ha iniciado la distribución de una guía que, en forma sencilla y con gran acopio de datos explica la forma de dirigir las cartas para su más pronta distribución. Sin embargo, todo se reduce a que el remitente indique el número de radio a que pertenece su domicilio, a cuyo efecto la guía trae un índice de calles. La clasificación de la correspondencia podrá hacerse así en forma automática.

La nueva publicación se complementa con informaciones diversas acerca de los distintos servicios postal y telegráficos.

Ofrecimiento de la Compañía General Aeropostal

El director general de Correos y Telégrafos ha dirigido una nota al ministro del Interior propiciando la aceptación del ofrecimiento hecho por la Compañía General Aeropostal de hacerse cargo de la sobretasa correspondiente para los puntos situados más allá de Francia.

Como es sabido, la sobretasa para la correspondencia que llega a París por avión y luego es reexpedida a los distintos países de Europa tiene que ser abonada por el remitente.

Por calumnias

La Cámara de lo Criminal ha confirmado la sentencia del ex juez doctor García Rams que condenó a don Carlos Correa Uriburu por calumnias vertidas en el periódico "Voz Popular" contra D. Julio A. Quesada, a sufrir la pena de un año y un mes de prisión, con costas.

Sucesiones

Ante el juzgado a cargo del doctor González Iramain han sido iniciados los juicios sucesorios siguientes:

Secretaría Jaén: Olimpia Rojo de Alguea, Teresa Coniglo de Picco, Josefa Butti de Scachi, Catalina Cecuta de Bressan, Felisa Pastor y Galilea, Berta Klotzman de Rosemblun, Socorro Bujan de Sánchez, Rosa Burrone, Isolina Tosar de Bougada, Berta Lindenau de Stoffel, Magdalena Deandreis de Cresta, Cesárea Verón, Luisa Carlo de Bruno, María Martinelli de Corti, Rosa Porto de Conde, Domingo Eugenio Pittaluga, Marcelino Castro, Santos Scachi, Juan Juliá, Juan Feliciano Ponce, Florángelo Di Tata, Angel Balmaseda y Gómez, David Rosemblun, Juan Lozano Relles, Emilio Schuter, Sixto Antonio Federico, Pascual Bruno, Lorenzo Bossio, Antonio Cichero, Pascual Corti, Juan Conde, Segundo Astesiano, Alejandro Cooper, Dionisio Echeandía, Ignacio Picone y Juan Trullás.

Secretaría Molina: Teodora Risso de Giagnani, Angela María Mitti de Massano, Genoveva Villafañe de Vallejo, Bartolomé E. Brogi, José Serrano, Santiago Massano, Juan Sanguinetti, Luis Marchio y Amancio Carreras.

Suboficinas de LA NACION

Nro. de Agencia	CALLE	Núm.	Nro. de Agencia	CALLE	Núm.
164	Acoyte	51	134	Jujuy	94
159	Av. Quintana	209	114	J. B. Alberdi	4732
93	Av. San Martín	1862	75	Las Heras	2887
71	Av. Roque Pérez	3058	208	Mansilla	3799
153	Alvarez Thomas	1701	80	Nueva York	3568
148	Brasil	530	87	Republiquetas	3828
155	Callao	494	68	Rivera	1127
57	Corrientes	2762	70	,,	1915
150	,,	3337	58	Rivadavia	2263
81	,,	3714	95	,,	3914
210	Cabildo	3583	179	,,	al 7000
54	Córdoba	1563	52	Santa Fe	1002
55	Río Bamba	829	66	,,	2189
66	Córdoba	3615	61	,,	2784
142	Charcas	3402	62	,,	3212
132	Entre Ríos	412	67	,,	4778
137	Estados Unidos	1201	120	Sarandí	30
77	Federico Lacroze	2423	200	Sanabria	2850
79	,, ,,	3015	112	Tucumán	1321
59	Gral. Gelly Obes	2206	53	Vicente López	1640
93	Humberto I	1701			

Agencia Belgrano: Juramento 2367

En todas estas suboficinas podrá Vd. entregar su aviso en las mismas condiciones de la Casa Central

COMPRA - VENTA E HIPOTECAS
CASAS, CAMPOS Y TERRENOS

VILLALBA

Teodoro García 2369 (Belgrano)

PARA VIVIR Y RENTA—

Av. Cabildo 7459 casi esq. F. Lacroze, propiedad moderna, Bajos: salón de negocio y comodidades para familia. Altos: regia casa habitación, recepción, 5 dormit., 2 baños (calefacción). Precio y condiciones directamente.

AVENIDA F. LACROZE—

Casa baja de negocio, al lado de est. Colegiales, local, 7 hab., depend., Pesos 48.000.

BARRANCAS DE BELGRANO—

Barrio privilegiado. Vendo lindísimo p. hotel lujoso, recepción, garage, 4 dorm. y depend. $ 60.000, facil pago. M-3v4

AMPLIO P. HOTEL—

Al lado mismo de Cabildo y F. Lacroze, hermoso jardín en más de 500 vs., recepción completa, 4 dorm., 2 baños (calefacción), muy barato, fácil pago.

CASA BAJA AL LADO CABILDO—

Próx. a F. Lacroze, en 450 vs., jardín, 8 habit., depend. Se vende casi por el valor del terreno.

CHALECITO "INGLES"—

Once de Septiembre y F. Lacroze, chalecito de ter. orden, recepción, garage, 3 dormit., depend. Depto. servicio. Precio $ 50.000, fácil pago.

TERRENO—

Esquina Av. Cabildo, en la parte más interesante y comercial de Belgrano, de medidas incomparables, venta urgente, dirigirse directamente a mis oficinas. — Villalba. B-1

COMPRA DE PROPIEDADES
CASAS, CAMPOS Y TERRENOS

COMPRO casa baja, 45.000 o altos y bajos, indep., mod., 6 ó 7 hab., 75.000, dentro Belgrano, Rioja, Pueyrredón y S. Fe, o frente avenida no más 20 c. Congreso. Ofertas Pozos 425, Gutiérrez. M-2

CHACRA entre 30 y 60 hectáreas, deseo comprar cerca vías F. C. P., entre B. Vista y J. C. Paz. Inútil ofrecer otra localidad, H. A. Russo, Viel 931, Capital. M-p2

COMPRO terreno, casa vieja, lotes o varias de Coronel Díaz a Pueyrredón, Las Heras a Güemes; Viamonte 986, 2o. depto. A. T-2v3

CASITA compro en Belgrano, 10 por 20 o 25, 4 piezas y dep., 7000 $ contado, resto cédulas o mensualidades; Monroe 2721. M-2v5

URGENTE compro tres lotes en Belgrano o Colegiales, 200, 300 y 400 varas cuadradas aproximadamente. M. E. Malberti, Lavalle 560. M-2v8

VENTA DE PROPIEDADES
CASAS, CAMPOS Y TERRENOS

ANDRES Arguibel, Voltaire, 144 varas, facilidades. Tratar Rocha y García Fernández. Diag. Roque Sáenz Peña 501, escritorio 522|24. B-3

ARCE 915, petit hotel con garage, 4 dormitorios, etc., véndese; verlo de 9 a 11 y de 14 a 17. B-3v4

ALTOS y bajos, casa de renta, vendo, Sarandí 1156. M-3

VENTA DE PROPIEDADES
CASAS, CAMPOS Y TERRENOS

BELGRANO, sobre Av. Cabildo, regio petit hotel de 7 habitaciones, garage, jardín y amplias comodidades, en 10 por 44 varas, vendo, con cédulas y grandes facilidades, M. E. Malberti, Lavalle 560. M-3v5

BELGRANO, Olleros 2958, a dos cuadras estación Colegiales, vendo buena casa, hall, 5 habitaciones y dependencias, con cédulas. T-3v3

BELGRANO R., Juramento 3402 al 12, vendo casa, terreno, facilidades. T-3v4

COLEGIALES, casa chiche vendo una cuadra Cabildo, 5 habitaciones, terraza, sótano dependencias, $ 24.500, facilidades; tratar Zapiola 450. A-3

CABALLITO, José Bonifacio 1529, vendo, buena casa, sala, 4 dormitorios, pieza servicio, baño. Visítese de 10 a 17. M-3v4

CHACRA 2, 5, 10 hectáreas, sobre Morón y Merlo, vendo en 120 meses; J. Marck, 25 de Mayo 140. T-3v5

CASA Palermo y otra Lomas de Zamora, con $ 5500 facilidades; teléfono 7779 Palermo; Thames 2293. T-3

ESPLENDIDA casa esquina, 5 años de construcción, Cachimayo 300, a 1 cuadra de Rivadavia y 2 1|2 del subterráneo. Entrada, vestíbulo, sala, comedor, 2 dormitorios, cocina, baño, pasaje y patio; piso alto: 2 dormitorios, pieza servicio, toilette, pileta lavar y amplia terraza.

Olivos: calle E. S. Peña 1278|80. Soberbio chalet de reciente construcción. Entrada, living-room, sala, comedor, pieza diaria con armarios, cocina, toilette, w. c., servicio, sótano, garage. Piso alto: 3 dormitorios, baño, pieza costurera, pieza servicio, 2 grandes terrazas y balcón. Condiciones liberales, poco al contado. Ocupar Vicente López, F. C. C. A., Diagonal 1 No. 1020|22, Teléf. 637. M-3v4

ESTABLECIMIENTO formado para agricultura y ganadería, sobre pueblos y ferrocarriles, con tierra de valle, véndese en Río Negro. Estancias y Colonias, San Juan 684, Rosario. M-3v6

EN Ciudadela Sur, F. C. O., vendo casa cómoda, barata; Díaz Vélez 384. M-3v4

EN lo mejor de Palermo vendo casa: Nicaragua 4356. M-3v4

PETIT hotel moderno, con garage, dentro de Callao, vendo. Informes; U. T. Juncal 2333. M-3

ROSETTI 436 . . . . . $ 45.000.—
CERETTI 2825 . . . . . " 17500.—
ARGERICH 948-56 . . . . . " 23.000.—
M-3

TRANSFIERO casa a media cuadra de Zuviría y Varela, construida por la Compañía de Construcciones Modernas. Tiene seis años de amortización, 8 piezas, dependencias y mejoras. Por carta a este diario a W. W. 4. M-3v5

TERRENO vendo urgente en Olivos, a 1 1|2 cuadra de la estación, calle Corrientes, adoquinada, de 18 por 50; F. Porcel, 25 de Mayo 158. M-3

TERRENO muy bien ubicados, en Colegiales, Belgrano, diversas dimensiones, vende M. E. Malberti, Lavalle 560. M-3v5

TERRENOS en la capital vendemos y compramos; Michel y Cía., Florida 251. T-3v5

VENDO con grandes facilidades, o alquilo, dos amplias y modernas casas, sobre Pueyrredón, 25 habitaciones, 7 baños instalados, 2 w. c., calefacción, entrada autos, adaptables a todo. Datos U. T. (33) Avenida 4673.

VENDO gran salón para negocio, comodidades, gran terraza, al lado Clue Varela. Otra casita chiche, 5000 al contado y 5000 a plazos, San Pedrito 1016; tratar Lobos 2537, U. T. 7249 Flores. T-3

VENDO casa baja, con garage, 9 habitaciones, dos cuartos de baño instalados, terraza, dependencias, sobre Avda. Canning, 3 cuadras subterráneo Lacroze; tratar la misma, Canning 637. T-3

VENDE chalet, 7 p., con ventanas, balcones, jardín, comod., esq. Villa del Parque; Campana 2906. M-3v4

COMPRA DE PROPIEDADES
CASAS, CAMPOS Y TERRENOS

COMPRO casa baja, 45.000 o altos y bajos, indep., mod., 6 ó 7 hab., 75.000, dentro Belgrano, Rioja, Pueyrredón y S. Fe, o frente avenida no más 20 c. Congreso. Ofertas Pozos 425, Gutiérrez. M-2

CHACRA entre 30 y 60 hectáreas, deseo comprar cerca vías F. C. P., entre B. Vista y J. C. Paz. Inútil ofrecer otra localidad, H. A. Russo, Viel 931, Capital. M-p2

COMPRO terreno, casa vieja, lotes o varias de Coronel Díaz a Pueyrredón, Las Heras a Güemes; Viamonte 986, 2o. depto. A. T-2v3

CASITA compro en Belgrano, 10 por 20 o 25, 4 piezas y dep., 7000 $ contado, resto cédulas o mensualidades; Monroe 2721. M-2v5

URGENTE compro tres lotes en Belgrano o Colegiales, 200, 300 y 400 varas cuadradas aproximadamente. M. E. Malberti, Lavalle 560. M-2v8

VENTA DE PROPIEDADES
CASAS, CAMPOS Y TERRENOS

ANDRES Arguibel, Voltaire, 144 varas, facilidades. Tratar Rocha y García Fernández. Diag. Roque Sáenz Peña 501, escritorio 522|24. B-3

ARCE 915, petit hotel con garage, 4 dormitorios, etc., véndese; verlo de 9 a 11 y de 14 a 17. B-3v4

ALTOS y bajos, casa de renta, vendo, Sarandí 1156. M-3

INDICE

Administración de propiedades . . . 17 6
Agencias de colocaciones . . . 17 4
Amas de llaves y damas de compañía . . . 17 4
Anuncios varios . . . 19 3
Artículos rurales . . . 16 4
Artículos para señoras, señoritas y niños . . . 17 5
Artículos para hombres y niños . . . 17 5
Alquiler de automóviles . . . 19 7
Automóviles y camiones. Repuestos y accesorios 19 7
Casas y departamentos. Sin amueblar . . . 17 6
Casas y depart. Amueblados. Sin pensión . . . 18 2
Casas y depart. Amueblados. Con pensión . . . 18 3
Casas y depart. transferencia de alquileres . . . 18 3
Casas en pueblos de campo y veraneo . . . 18 3
Chauffeurs y conductores . . . 19 7
Constructores y albañiles . . . 19 6
Compra de propiedades, casas, campos y terrenos 16 3
Compraventa de negocios . . . 18 8
Compra de muebles y menaje . . . 18 8
Compra de artículos diversos . . . 18 8
Conservatorios de música y canto . . . 19 3
Contadores y tenedores de libros . . . 19 1
Corredores, agentes y representantes . . . 19 1
Costureras y modistas . . . 17 4
Despachantes de Aduana . . . 19 8
Dinero pedido y ofrecido . . . 16 4
Edictos judiciales, 1 a 5 publicaciones . . .
,, ,, ,, 6 a 14 ,, . . .
,, ,, ,, 30 ,, . . . 19 8
Electricidad y afines . . . 19 8
Empresas de limpieza, enceradores y lustradores 19 5
Empleados de comercio . . . 19 1
Enfermeros y enfermeras . . . 17 5
Escuelas de baile y profesores . . . 19 3
Escuela de chauffeurs . . . 19 7
Gobernantas e institutrices . . . 17 4
Gramófonos, discos, etc. . . . 19 3
Granjeros y afines . . . 17 6
Hallazgos y extravíos . . . 19 6
Hoteles y casas de pensión . . . 18 3
Instalaciones y accesorios para negocios . . . 18 8
Institutos, colegios y academias . . . 19 1
Jardineros y quinteros . . . 17 6
Libros . . . 19 3
Locales para negocios y depósitos . . . 18 7
Máquinas en general, motores y afines . . . 19 8
Máquinas de coser, escribir, calcular, etc. . . . 19 7
Materiales de constr. y artículos de corralón . . . 19 6
Mayordomos y agricultores . . . 17 6
Muebles rías . . . 18 8
Navegación . . . 19 8
Obras sanitarias. Materiales de constr. y afines 19 8
Oficios diversos . . . 19 4
Pájaros, perros, gatos, aves de corral y afines 19 6
Parteras . . . 19 4
Patentes de invención y marcas de fábrica . . . 19 1
Pensión en familia. Almuerzo o comida solamente 18 3
Pensión completa (almuerzo y comida) . . . 18 3
Peones y jornaleros . . . 17 6
Permutas . . . 16 4
Personas buscadas . . . 19 6
Pianos, pianolas, etc. . . . 19 3
Piezas sin muebles. Sin pensión . . . 18 3
Piezas sin muebles. Con pensión . . . 18 4
Piezas amuebladas. Sin pensión . . . 18 4
Piezas amuebladas. Con pensión . . . 18 5
Piezas para oficinas y escritorios . . . 18 5
Pintores, empapeladores y afines . . . 19 6
Profesores y maestros (varios) . . . 19 2
Profesionales diversos, pedidos y ofrecidos . . . 19 4
Profesionales divorcios . . . 19 4
Radiotelefonía y accesorios . . . 19 6
Salas con o sin muebles, etc. . . . 18 5
Servicio doméstico, pedido (Se hacen 3 publicaciones al precio de 2ós) . . . 16 5
Servicio doméstico, ofrecido . . . 16 7
Venta de propiedades. Casas, terrenos y campos 16 3
Venta de muebles y menaje . . . 18 8
Ventas varias . . . 19 1
Arrendamientos — Consignatarios . . . 16 4
Compraventa de haciendas . . . 16 4
Compraventa e hipotecas . . . 16 1
Licitaciones . . . 19 8
Licitaciones. Localidades del interior y territorios nacionales . . . 19 8
Licitaciones (Oficiales. Capital Federal y capitales de provincia) . . . 19 8

COMPRA Y VENTA DE HACIENDAS

J. M. Pallache

San Martín 244. U. T. (33) 6148 Avda.

HACIENDAS VENDO

300 novillos de 2 años, en el partido de Las Flores.
480 novillos de 2 1|2 años, en Arrecifes, F. C. C. A.

COMPRO

1000 vacas de cría en uno o varios lotes para Olavarría, con preferencia en zona cerca. 15672 M-5

NOVILLOS y vaquillonas 2 1|2 años, necesito hasta mil, Durham, U. T. 111 General Villegas, Sgo. Tapiaca. M-p5v4

VENDO 500 vacas con 500 terneros Durham, 540 vaquillonas en 2 años todo marca líquida y un tambo especial. U. T. 111 General Villegas, Santiago Tapiaca. M-5v4

ARRENDAMIENTO DE CAMPOS

OFRECIDOS

ADOLFO Bullrich y Cía. Ltda., Av. L. N. Alem 1950, Bs. Aires, 6000 hectáreas de buen campo de cría, a 250 kilómetros de Constitución. Casco de estancia, 12 potreros, 6 molinos, puestos corrales, manga, etc. Precio $ 11 m|n. la hectárea. También se arrendarían divididas en dos fracciones a $ 13 y $ 9 la hectárea, respectivamente. Plazo a convenir. Dirigirse directamente. M-6v3

John Campbell y Cía.

San Martín 201.—U. T. 1481 y 6294 Avenida

EN DEL CAMPILLO, DAMOS ARRENDAMIENTO:

4800 hect. de buen campo alambrado, dividido en varios potreros, molinos, casa estancia, con comodidades, bretes, corrales, bañadero, manga, etc. Tratamos directamente.

15618 M-6

J. M. Pallache

San Martín 244. U. T. (33) 6148 Avda.

DOY EN ARRENDAMIENTO

900 hs. alfalfadas, con mejoras, cerca de Banderaló, F. C. O.
3000 hs. en el partido de Ayacucho, cría y agric., con mejoras.
6000 hs. en el partido de Laprida, establecimiento formado. 15671 M-6

CAMPO arrendo, 400 hectáreas en Chillar, para ganadería y agricultura, dos o más años, mejoras; Tres de Febrero 2162. B-6v4

SOBRE camino real a Chivilcoy, cerca estación M. J. García del F. C. O., Mercedes; 261 hectáreas para ganadería y agricultura. Entrega inmediata; tratar con dueño, C. P. Cortona, Boulogne-sur-Mer 861, Buenos Aires. M-6v4

ARTICULOS RURALES

OFRECIDOS

AL 11 o|o tomo directamente 8000 pesos en primera hipoteca, bien garantidos, en Belgrano, Luis Benojt; Amenábar 2081, Belgrano 0958. B-7v5

AMASADORA y sobadora para glúten molinillo para moler trigo, de ocasión, vendo; E. Ríos 1824. M-96v3

BAÑADEROS para ovejas, de madera dura, de 1 1|2 espesor a $ c|l. 62 el metro lineal; Justo Hnos. y Cía. Limitada, Perú 353, Buenos Aires. MC-96

CERCO "Frers", para cerdos, 8 hilos, 0m67 alto, a $ c|l. 0.20 mt. lineal.
Cerco "Olivera" para lanares, 7 hilos, 0m92 alto, a $ c|l. 0.18 mt. lineal.
Muchos otros modelos de cercos "Frers" y "Olivera" para vacunos y gallinas, totalmente hechos con alambre acero, calidad "Newton".
Grandes descuentos por cantidades. Pidan prospectos a Justo Hnos. y Cía. Ltda., Perú 353, Bs. Aires. MC-96

VENDO postes acacio varios gruesos. Pedro Costa, Alberti, F. C. O. M-96v3

DINERO PEDIDO
OPERACIONES DE CREDITOS
PRESTAMOS E HIPOTECAS

BUSCO socio con treinta m

SERVICIO DOMESTICO
OFRECIDO

MUCAMAS

MUCAMA joven, de toda confianza, se ofrece para casa de familia distinguida, bien recomendada, entiende de costura, teléfono Juncal 4075. M-13

MUCAMA costurera, corta por figurín, modelos, joven de buena presencia, ofrécese, fina, de adentro; Piedras 122, U. T. 2670 Mayo. B-13

MUCAMA fina, se ofrece, con recomendaciones de varios años, sabe coser, atender señora o niña, casa distinguida; Santa Fe 1991, teléfono 44-4219. M-13

MUCAMA se ofrece, española, recién venida, sabiendo coser, prefiere familia extranjera; tratar Gral. Roca 1590, Florida, F. C. C. A. B-13v3

MUCAMA para matrimonio solo o corta familia, entiende de niñera; Viamonte 642, U. T. Retiro 1592, de 7 a 12 solamente. M-13

MUCAMA se ofrece, sabe coser, con referencias, para poca familia, tratar por carta o personalmente; Alvarez número 1152. T-13v4

MUCAMA joven se ofrece para matrimonio solo o corta familia, con buenas recomendaciones; Charcas 1265, departamento 4. M-13

MUCAMA de adentro o general ofrécese, con recomendaciones, para matrimonio o poca familia; Chile 969, dep. 1. T-13

MUCAMA se ofrece para adentro, con buenos informes; U. T. Rivadavia número 3565. M-13v5

MUCAMA sin pretensiones, ofrécese para matrimonio o poca familia, Arenales 1732. A-13v3

MUCAMA enfermera, se ofrece, aplica inyecciones, práctica; U. T. 0877 Belgrano. B-13

MUCAMA de comedor, se ofrece, buena presencia, con buenas recomendaciones; U. T. Plaza 2896. M-13

MUCAMA de adentro ofrécese, tiene recomendaciones, sabe planchar y lavar; Arenales 1693. A-13

MUCAMA para el campo, muy buenos informes, se ofrece; tratar Campos Salles 1915. Núñez. B-13v5

MUCAMA práctica, ofrécese, para pensión o para casa de familia; tratar Gral. Paz 3049. B

MUCAMA de adentro, competente, recomendada, ofrécese, ciudad o pueblo cercano; Las Heras 1705. A-13

MUCAMA práctica, argentina, ofrécese, adentro o comedor, buenos informes; Paraguay 1368. M-13

MUCAMA se ofrece, austríaca, comedor o adentro, con recomendaciones; Mordes 815. B-13v4

MUCAMA enfermera, se ofrece, con buenas recomendaciones, para señora o señorita; Tacuarí 154. M-13v4

MUCAMA práctica se ofrece o sirvienta para matrimonio, tiene referencias; Arenales 1693. A-13

MUCAMA fina, ofrécese, buena presencia y bien recomendada; Suipacha 1057, planchador. M-13

MUCAMA para adentro, ofrécese para familia, práctica, buenos informes, Juncal 1139, Depto .5. M-13v4

MUCAMA seria, plancha bien, recomendaciones tres años, ofrécese, Santa Fe 1101, teléfono 1609 Plaza. M-13

MUCAMA, buenos informes, joven, española, se ofrece poca familia; C. Pellegrini 677, U. T. 1284 Libertad. M-13

MUCAMA de adentro se ofrece con buenas recomendaciones; Av. de Mayo 1437 (encargado). T-13

MUCAMA de adentro se ofrece, recomendada, sabe planchar; Cerrito número 1166. T-13v4

MUCAMA de adentro o general, se ofrece, buenos informes; tratar con su familia; Charcas 1270. M-13

MUCAMA argentina, ofrécese, para familia inglesa; Charcas 1265, departamento 5. M-13

MUCAMA ofrécese, práctica, de adentro, entiende costura, recomendada; Paraguay 1368, 44-1994. M-13

MUCAMA joven, general, ofrécese con buenas recomendaciones, Av. Quintana 217; U. T. 4504 Plaza. A-13

MUCAMA ofrécese, de adentro o general, muy buena recomendación; Charcas 1265, Depto. 5. M-13

MUCAMA de adentro se ofrece, muy buenas recomendaciones; Montevideo núm. 1418. A-13

MUCAMA adentro, niñera, ofrécese, práctica, certificados; teléfono 6387 Central. M-13

MUCAMA general, se ofrece, joven, sabe su obligación; teléfono 1361 Juncal. M-13

MUCAMA española, sabe su obligación, se ofrece; Junín 111, teléfono Cuyo 7142, sueldo 65 a 70. M-13v5

MUCAMA se ofrece, con recomendaciones, de veintena, poca familia; Carlos Pellegrini 749. M-13

MUCAMA de adentro, otra general, bien recomendadas, se ofrecen; Paraguay 1368. M-13

MUCAMA de adentro ofrécese, buenas recomendaciones, buena presencia, 60 pesos sueldo; U. T. 2411 Juncal. A-13

MUCAMA de adentro se ofrece, sabe coser, buenas recomendaciones; U. T. 67-6247. T-13

MUCAMA francesa, se ofrece para viajar Europa, buenas recomendaciones; Brasil 859, U. T. 23-5616. M-13

MUCAMA ofrécese para matrimonio solo o poca familia, boliviana; Alsina núm. 2133. T-13

MUCAMA adentro, Alta Italia, fina, se ofrece; tratar por carta, Pepina Semos, Tucumán 1087. A-13

MUCAMA japonesa o cocinera se ofrece, para poca familia y distinguida; Corrientes 2529, U. T. Cuyo 8763. M-13

MUCAMA general se ofrece, matrimonio, personas mayores; Viamonte 1058. A-13

MUCAMA italiana, sabe bien coser y planchar, se ofrece; Azcuénaga 1470. M-13

MUCAMA de adentro se ofrece, con buenas recomendaciones; Malabia 3267. M-13v3

MUCAMA niñera, con informes, ofrécese; Rioja 1577. A-13

MUCAMA y cocinera se ofrece, tratar calle Piedras 1816. M-13v4

MUCAMA para consultorio o sanatorio, ofrécese; teléfono 1361 Juncal. M-13

MUCAMA vasca ofrécese para adentro, seria, recomendada, sueldo 70 a 80; Talcahuano 1233, depto. 2. M-13v3

MUCAMA se ofrece, joven; Córdoba número 1605. A-13

MUCAMA se ofrece, con recomendaciones, Libertad 1349. M-13v3

MUCAMA de comedor, ofrécese, con informes; Venezuela 946. M-13

MUCAMA con recomendaciones, ofrécese; Ayacucho 1065. A-13

MUCAMA de comedor se ofrece, para poca familia; Peña 2065. T-13

MUCAMA joven se ofrece para casa de familia; Charcas 1336. M-13

MUCAMA o niñera provinciana se ofrece; Canning 3187. M-13v5

MUCAMA general y sirvienta, se ofrece; La Paz 677. A-13

MUCAMA ofrécese, de adentro, recomendada; Echeverría 2685. B-13

SEÑORITA 25 años, se ofrece para mucama de adentro, para poca familia, buenas recomendaciones; tratar Paraguay 3475. A-13

SE ofrecen 2 mucamas, una de adentro, otra comedor, buena presencia, saben su obligación, con informes; Uruguay 792; U. T. 41-5095. M-13

SEÑORA piamontesa ofrécese, como mucama o sirvienta, para restaurante, matrimonio solo, con informes; cortada La Paz 677, alt. Viamonte 1600. A-13

SE ofrece mucama de adentro, recomendaciones dos años; Paraguay 3534, departamento B. M-13v3

SE ofrece mucama provinciana, general o de adentro, entiende algo de cocina, buenas referencias; S. José 1515. M-13v4

SE ofrece mucama con recomendaciones, argentina, sueldo 70, Depto. 1, calle Suipacha 722. M-13

SE ofrece mucama joven, con buenas recomendaciones; Leandro Alem 1800, U. T. 41-2049. M-13

SE ofrece mucama de adentro, buenos informes, y niñera; U. T. (33) 7833 Mayo. T-13

SE ofrece mucama y cocinera, juntas; U. T. 7833 Mayo. T-13

SE ofrece mucama general, argentina Viamonte 2515. A-13

MUCAMOS

ALEMAN, mucamo primero, fino, con excelentes recomendaciones, habla el castellano, francés, inglés, con frac, smoking, recom. por patrones, que van Europa, se ofrece; U. T. 41-0627. M-13v3

ALEMAN, mucamo de comedor, muy práctico, alto, buena presencia, 20 años, frac y smoking, con recomendaciones de 4 y 2 años, se ofrece; Müller, Las Heras 2396. M-13

ALEMAN mucamo primero, comedor, muy buena presencia, alto, muy recomendado, se ofrece; U. T. 4247 Plaza, Juan. A-13

BUEN mucamo de comedor, con excelentes informes de años, se ofrece; U. T. 3058 Juncal. M-13

ESPAÑOL, mucamo comedor, buena presencia, smoking, muy buenos informes; U. T. 4282 Rivadavia. M-13

SERVICIO DOMESTICO
OFRECIDO

MUCAMOS

ESPAÑOL, mucamo de comedor, con buenas referencias, se ofrece; Libertad 1023. M-13

JOVEN ofrécese como mucamo o cualquier trabajo, sabe lavar y manejar auto, cédula identidad; Montevideo 330, U. T. 2312 Mayo M-13v3

JAPONES se ofrece, mucamo o cualquier trabajo, para familia o escritorio, con condición de trabajar hasta las 19; U. T. 38-1259. A-13

JAPONES joven, mucamo, práctico, se ofrece, con buenas recomendaciones; Corrientes 2529, U. T. 8763 Cuyo. M-13v4

JAPONES mucamo práctico, buena conducta, con buena recomendación, ofrece casa; U. T. 0344 Retiro. M-13

JOVEN para mucamo, recom., b. ropa, $ 45 ofrécese; U. T. 4669-31. M-13

MUCAMO español de comedor, se ofrece con buenas recomendaciones, frac y smoking, Avda. Quintana 227; U. T. 450 Plaza. A-13v3

MUCAMO de comedor, portero o cuidador de casa departamentos, excelentes recomendaciones se ofrece; Paraguay 1064, Depto. P. T-13v3

MUCAMO de comedor, español, muy práctico, ofrécese a familia distinguida, frac, smoking; tratar Arenales 1239, depto. 9. M-13

MUCAMO austríaco, práctico, con buena presencia, se ofrece. Muy buenas referencias. U. Tel. Avenida (33)1236. M-13v5

MUCAMO de comedor, español, ofrécese para comedor, fino, excelentes recomendaciones, frac, smoking; U. T. 41-4247. M-13

MUCAMO de comedor se ofrece, italiano, muy práctico y recomendado, U. T. 2601 Plaza. M-13v3

MUCAMO de comedor, ofrécese, excelentes recomendaciones; Uruguay 1226, U. T. 41-2192. M-13v5

MUCAMO general, sencillo o portero, buenas recomendaciones, ofrécese; Libertad 133. M-13

MUCAMO comedor, limpieza, recomend., buena ropa, ofrécese, sin pretens., teléfono 6660 Juncal. M-13

MUCAMO vasco-español, se ofrece familia distinguida, frac y smoking; U. T. 2174 Libertad. A-13

MUCAMO de comedor, bien recomendado y competente en su deber, ofrécese; U. T. 41-1929. M-13

MUCAMO o portero, ofrécese, con smoking, Talcahuano 945, U. T. Plaza 4776. M-13

MUCAMO, comedor, valet, práctico, inmejorables certificados, honradez, se ofrece; Charcas 1542, 44-7311. M-13

MUCAMO ofrécese, muy recomendado, frac, smoking; Callao 906, U. T. 44-5055. M-13

MUCAMO francés, con o sin retiro, informes nueve años, ofrécese; U. T. 71-2641. A-13

MUCAMO comedor, austríaco, bien recomendado, buen valet, ofrécese; U. T. 2467-41. M-13

MUCAMO comedor, competente, b. presencia, b. recomendaciones, ofrécese, teléfono; Mayo 1246. M-13

MUCAMO de comedor o valet, se ofrece, con buenos informes, alto, buena presencia; U. T. 44-4837. M-13

MUCAMO profesión comedor, con muy buenos informes, ofrécese, prolijo; U. T. 2927 Plaza. M-13

MUCAMO, valet o portero, con certificados, se ofrece; Viamonte 1077, sastrería. M-13v5

MUCAMO valet, práctico, joven, recomendado, cédula, trabajó buenas familias, ofrécese; U. T. 0367 Plaza. M-13v3

MUCAMO de comedor se ofrece, con frac y buenos informes, U. T. 6392 Rivadavia. M-13

MUCAMO de comedor, con retiro, ofrécese, recom., cédula, teléf. 44-5696 Juncal. M-13v3

MUCAMO comedor, competente, buena ropa, buen recomendado familia, ofrécese; U. T. 5182 Mayo. T-13

MUCAMO o valet, con certificados, se ofrece; Viamonte 1077, sastrería. M-13v3

MUCAMO se ofrece, alto, buena presencia e informes; U. T. 44-5905. M-13

MUCAMO ofrécese, buena presencia, recomendado; U. T. 47-0846. M-13v3

OFRECESE mucamo o portero, recién llegado, práctico en planchar trajes, Brasil 3019, U. T. 61-2190, González. M-13v4

OFRECESE buen mucamo recomendado, formal, conoce su oficio; Arenales 1602. T-13v3

SE ofrece mucamo o portero, bien recomendado, alto, con traje negro; Acevedo 2392, E. P. M-13v4

SE ofrece un joven español para mucamo o portero, tiene buenas recomendaciones; Maitín 152. M-13

MATRIMONIOS

AFUERA ofrécese matrimonio polaco, poco tiempo en el país, cocinera y chauffeur mecánico; Vehículos de Mayo 683. M-13

ALEMANES, matrimonio joven, recomendado, ofrécese, buena cocinera y mucamo, chauffeur, libreta provincia, van afuera; Libertad 1044. M-13

BUEN matrimonio, bien recomendado, ofrécese, $ 90, va campo; U. T. 5618 Mayo. M-13

BUEN matrimonio, checoeslovaco, todo trabajo, $ 90, recom., ofrécese; U. T. 4869-31. M-13

MATRIMONIO se ofrece, jardinero y quintero, profesional, o encargado de granja o tambo, comprométome tomar cargo de trabajo de campo en general, con sus ayudantes y una sobrina, por pequeño sueldo y tanto por ciento; la señora atiende quehaceres de casa y cuidado de aves. Hotel Segunda Vasconia, Garay 1043, U. T. B. Orden 6288. M-13

MATRIMONIO checoeslovaco ofrécese con una nena de tres años; ella buena mucama, sabe bien coser, planchar, lavar y de comedor, sabe sus obligaciones; él mucamo trabajos generales o que trabaja afuera; buenas recomendaciones, tratar por carta o personalmente; Holmberg 1749. B-13v4

MATRIMONIO formal, extranjero, ofrécese, ella cocinera, pastelera, repostera; él mucamo comedor, con frac, smoking, ropa negra y blanca; buenas recomendaciones, certificado y cédula policial; por carta o personalmente, Bompland 1774. B-13v4

MATRIMONIO joven, alemán, sin hijos, se ofrece, para el campo, señora cocinera o mucama, hombre mucamo o cualquier trabajo. Habian español. Preferido el Sur. Ofertas dirigire 25 de Mayo 478. M-13

MATRIMONIO japonés se ofrece, él cocinero práctico, ella mucama general, recomendado por su actual patrón; Santa Fe 3763, U. T. 3334 Plaza. Ciudad o campo. M-13v3

MATRIMONIO ofrécese, cocinera o mucama y portero, o mucamo, prácticos, excelentes recomendaciones; Victoria número 1949, U. T. 7914 Cuyo, particular. M-13

MATRIMONIO español, ofrécese para mucama y portero o jardinero, ciudad o campo, óptimas referencias. Dirigirse P. Otero, Victoria 1460, o U. T. Mayo 7530. M-13

MATRIMONIO, cocinera y mucamo, excelente recomendación, ofrécese, sin pretensiones, va afuera; U. T. 6660 Juncal. M-13

MATRIMONIO joven, buena presencia, recomendaciones de varios años, ofrécese mucamo y mucama; U. T. (44) 1585 Juncal; Guido 1966, depto. 6. A-13

MATRIMONIO ofrécese, buena cocinera y mucamo, porteros casa departamentos, escritorios, inmejorables informes; Juncal 1928, U. T. 40747. M-13v3

MATRIMONIO ofrécese, ambos mucamos, jóvenes, buena presencia, recomendados familia distinguida; U. T. 7311 Juncal. A-13

MATRIMONIO yugoeslavo, ofrécese, muy buena cocinera, el marido cualquier trabajo, ciudad o campo, certificados tres años. Río de Janeiro 1851, U. T. 62 Mitre 1275. M-13v4

MATRIMONIO alemán, sin hijos, recomendado, ofrécese como encargado para jardín o granja, o cocinera y jardinero, quintero; Méjico 1270, piezo 15. M-13

MATRIMONIO italiano, se ofrece, para cocinera y mucamo, cuidado campo, con buenas recomendaciones; tratar Miró 58. A-13v3

MATRIMONIO ofrécese, joven, cocinera o una niñera o mucama, personas serias, buenas recomendaciones; U. T. 1586 Juncal. M-13

MATRIMONIO español se ofrece, entiende frutales y viñedo, prácticos en plantaciones, ella cocina sencilla o cuidar aves; Reconquista 1092. M-13v5

MATRIMONIO se ofrece, hacer limpieza por comodidad para vivir. Por carta o personalmente, Peña 3041, R. L. Mendoza. M-13v3

MATRIMONIO alemán, se ofrece para campo o ciudad, mucamo y cocinera o mucama, muy competentes, óptimas referencias; U. T. Retiro 0444. M-13

MATRIMONIO ofrécese, los dos mucamos, la señora lava y plancha, buena presencia y buenas recomendaciones; Arenales 1239, depto. 9. M-13

MATRIMONIO, mucamo y mucama, recomendado, italiano, joven, ofrécese, sin pretensiones; U. T. 3114 Juncal. M-13

SERVICIO DOMESTICO
OFRECIDO

MATRIMONIOS

MATRIMONIO francés, ofrécese para estancia, cocinero y mucama de adentro, recomendaciones; Corrientes 330, M-13

MATRIMONIO joven, alta Italia, mucamo general, cocinera, quehaceres, se ofrece, recomendado; U. T. 5182 Mayo. T-13

MATRIMONIO español, se ofrece, cocinera, portero o mucano, con m. b. referencias; Mansilla 3344. M-13v4

MATRIMONIO alemán, de confianza, cocinera rec. y comp., mucamo, se ofrc.; Bolívar 379. M-13v4

MATRIMONIO italiano ofrécese, cocinera y mucamo, joven, buenos informes; teléfono 93 Flores 1316. M-13

MATRIMONIO para trabajos generales de campo ofrécese, recomendados, sin pretensiones, U. T. 3785 Mayo. T-13

MATRIMONIO, cocinera, todo trabajo, pieza y comida al marido; U. T. 31-2187. M-13

MATRIMONIO italiano, sin hijos, joven, ofrécese, tratar Montevideo 930. M-13

MUCHACHAS

MUCHACHA que entiende bien de cocina y postres o todo trabajo, ofrécese, matrimonio alemán, sueldo $ 70, por carta; Rivadavia 2263. A-13

MUCHACHA de 15 años, se ofrece para pequeños quehaceres de corta familia, Esmeralda 1056, dep. L, al fondo. M-13

MUCHACHA presentada por la madre ofrécese para ayudar quehaceres; calle Arenales 2871. A-13

MUCHACHA seria ofrécese a matrimonio o poca familia, $ 65; U. T. 2928 Libertad. A-13

MUCHACHA ofrécese para lavar y planchar tres días por semana; U. T. 41 Plaza 0243. M-13v4

SE ofrece muchacha para lavado y planchado en liso; Charcas 1256. M-13

MUCHACHOS

MUCHACHO español, 17 años, se ofrece para limpieza, U. T. 33-7071, de 7 a 10. A-13

MUCHACHO 21 años, limp., patios, cualquier trab., $ 40, ofrécese; U. T. 31-4669. M-13

MUCHACHO 19 años, buenos informes, ofrécese, para cualquier trabajo; C. Calvo 1645, pieza 24. M-13v4

NIÑERAS

NIÑERAS, gobernantas prácticas, recomendadas, alemanas, inglesas, francesas, mucamas, ofrece Miss Moran; 41-0798, Juncal 792. M-13v4

NIÑERA, gobernanta, alemana, muy educada, 22 años, práctica y con buenas referencias, habla poco castellano, se ofrece; U. T. 1777 Plaza. M-13

NIÑERA alemana, habla inglés, práctica, para bebé o educar niños, se ofrece; Arenales 2266, U. T. 0221-44. T-13v3

NIÑERA se ofrece, formal, con buenas recomendaciones, práctica para bebés; Montevideo 1418. A-13v3

NIÑERA seria, práctica, ofrécese para un bebé, buenas recomendaciones; Paraguay 1368. A-13

NIÑERA práctica, buenos informes, se ofrece; U. T. 6102 Cuyo. A-13

SEÑORITA alemana, joven, seria y de buena presencia, se ofrece para niñera, tratar personalmente; Guanacache 3313. B-13v4

SEÑORA formal ofrécese certificados de dos años última casa para niñera o mucama de adentro; Moreno 1831, dep. 5. T-13

PLANCHADORAS

PLANCHADORA profesional, señora seria, se ofrece sin inconveniente de otro trabajo, o salir afuera, buenas referencias; Caseros 1980. M-13v5

PLANCHADORA se ofrece, práctica, para lavar y planchar, argentina, particular, para casa de familia; tratar General Paz 3049. B-13

PLANCHADORA, lavandera, competente, ofrécese para casa familia; tratar, Del Carmen 742. A-13

PLANCHADORA lavandera práctica se ofrece, recomendada, mensual, con retiro; por carta, Santa Fe 3212. A-13

PLANCHADORA, lavandera, se ofrece, cuellos hilo, plisse señora, o sólo planchar; U. T. 0723 Plaza. A-13

PLANCHADORA ofrécese para taller, recomendada,; Montevideo 1061; U. T. 44-0331. M-13

PLANCHADORA interna, lava, o días miércoles, jueves y sábado, ofrécese recomendada; U. T. 2062 Plaza. M-13

PLANCHADORA para casa de familia o taller, recomendada, por día, ofrécese; Uriarte 1729. A-13

PLANCHADORA **por día o mes se ofrece, recomendada; U. T. 5220 Palermo.** T-13v3

PORTEROS

BUEN portero o mucamo, extranjero, buena presencia, 30 años de edad, con buenos certificados y cédula, se ofrece a familia distinguida; por teléf. 3518 Retiro. M-13

BUEN portero ofrécese, buena presencia y recomendación; Talcahuano 1268, U. T. 4403 Plaza. M-13

JOVEN argentino, se ofrece portero o valet, sabe manejar auto, buenos informes; Laprida 957, Depto. 4, U. T. 44-1906. M-13v4

JOVEN japonés se ofrece, portero o mucamo, con buenas recomendaciones; U. T. 0332 Palermo. A-13v5

PORTERO práctico departamentos ofrécese, entiende electricidad, etc., certificados y referencias; Santa Fe 1266. M-13

PORTERO mucamo, competente, ropa negra, recomendado familia, ofrécese sin pretensiones; U. T. 3785 Mayo. T-13

PORTERO vasco, bien recomendado, cédula y certif., se ofrece para casa departam. U. T. 1942 Belgrano. B-13

PORTERO se ofrece con buenas recomendaciones de 2 años, Güemes 3299; U. T. 71-0615. A-13

PORTERO y limpieza general, recomendado, ropa negra, ofrécese, sin pretensiones; U. T. 6660 Juncal. M-13

PORTERO, mucamo o dependiente inmaculado, vascos, 26 años, con buenas recomendaciones; Esmeralda 917. M-13v5

PORTERO se ofrece, recomendaciones de familia, hombre serio, confianza; 44-1361 Juncal. M-13v3

PEONES DE LIMPIEZA

OFRECESE francés, peón limpieza, familia distinguida, recomendado; U. T. 4247 Plaza, C. Pellegrini 1060. M-13

PEON práctico, de cocina, se ofrece, para familias, con recomendaciones; teléfono 44 Juncal 3098. M-13

PEON de cocina y limpieza, general, joven, recomendado, ofrécese, sin pretensiones; U. T. 3114 Juncal. M-13

PEON se ofrece para hotel o familia, cocina un poco; Charcas 844, departamento 5. M-13

PEON de cocina, certificados familia distinguida, se ofrece, 44-1361 Juncal. M-13v3

PEON cocina, limp. general rest., $ 40, ofrécese; U. T. 4669-31. M-13

SIRVIENTAS

SIRVIENTA extranjera, mediana edad, competente, habla castellano, de confianza, cocina sencilla, se ofrece para 1-2 personas mayores; tratar Rivadavia 755, 3er. piso E. M-13

SIRVIENTA joven, práctica, ofrécese para cocina y otros quehaceres, buenas informes, presentada por su familia; Mansilla 3565. M-13

SIRVIENTA joven, buenos informes, se ofrece, entiende bien de cocina, para matrimonio o señora sola; Junín 119, 1er. piso; U. T. Cuyo 6296, de 8 a 18. M-13

SIRVIENTA ofrécese para matrimonio solo, recomendada, entiende cocina, calle Charcas 1070; U. T. 2545 Juncal. A-13

SIRVIENTA joven ofrécese para matrimonio sin chicos o señora sola, entiende cocina; Charcas 1265, depto. 4. M-13

SIRVIENTA formal ofrécese para matrimonio solo, departamento chico, calle Humahuaca 3976; U. T. 4859 Mitre. T-13v4

SIRVIENTA se ofrece, todo trabajo, poca familia, recomendada; J. E. Uriburu 1739, pieza 14. A-13v3

SIRVIENTA joven ofrécese, argentina, entiende cocina sencilla, para matrimonio o poca familia; Alsina 2133. T-13

SIRVIENTA para matrimonio solo, ofrécese, presentada por su familia; Charcas 1344 M-13

SIRVIENTA joven argentina se ofrece, con cama, buenos informes; Larrea 1536. A-13

SIRVIENTA que entienda de cocina, recomendada, se ofrece, tratar personalmente; Tucumán 1671. A-13

SIRVIENTA ofrécese, entiende algo cocina, para matrimonio solo o personas mayores; La Paz 677. A-13

SIRVIENTA argentina muy competente, ofrécese, para matrimonio, cocina bien; Suipacha 704. M-13

SIRVIENTA se ofrece con chico, a familia italiana; La Paz 677, altura Viamonte 1600. A-13

SIRVIENTA se ofrece, joven, para todo trabajo, entiende de cocina; Charcas 1256. M-13

SIRVIENTA vasca, muy recomendada, se ofrece para matrimonio o poca familia; Lavalle 1390. M-13

SERVICIO DOMESTICO
OFRECIDO

SIRVIENTAS

SIRVIENTA piamontesa, formal, ofrécese a matrimonio o pocas personas; Paraguay 1368. M-13

SIRVIENTA ofrécese, sabe de cocina, con hija de 14 años, ayudar quehaceres; Paraguay 1368. M-13

SIRVIENTA ofrécese para matrimonio, entiende de cocina, ciudad o pueblo cercano; Charcas 1265, depto. 5. M-13

SIRVIENTA se ofrece, sabe cocinar, sin pretensiones, con retiro; Charcas número 1092. M-13

SIRVIENTA se ofrece, recién llegada, José E. Uriburu 1789, pieza 14. A-13v4

SIRVIENTA se ofrece por medio o todo el día; Tronador 2131, Belgrano. B-13

SIRVIENTA se ofrece para poca familia, todo trabajo; Oro 1915. A-13

SIRVIENTA joven, con bebé, ofrécese; Ayacucho 770. A-13

SIRVIENTA argentina, práctica, se ofrece, informes; Paraguay 1368. M-13

SIRVIENTA se ofrece, para matrimonio solo, serio, Suipacha 644. M-13v5

SIRVIENTA joven, española, se ofrece, entiende cocina; Alsina 2133. A-13

SIRVIENTA formal, se ofrece para cocina; Paraguay 1368. M-13

SE ofrece sirvienta, entiende de cocina; Rivadavia 1168. M-13

OCUPACIONES DIVERSAS

DOS hermanos ofrécense, ella para dama de compañía o mucama, él portero, familia distinguida; Pavón 3885. M-13

MOZO se ofrece, servicio de señores o matrimonio, cocina muy bien, recomendado; Juncal 2980. M-13v5

OFRECESE señora con hija, poca familia; tratar de 19 a 21, José E. Uriburu 1026. M-13

OFRECESE sereno o cualquier otro trabajo, con certificados y recomendaciones; U. T. 4247 Plaza. A-13

PERSONA formal, joven, ofrécese limpieza de patio o cualquier trabajo, medio día o de 8 a 16. Dirigirse Pasaje Sin Nombre 3142, altura Avenida Tres Cruces 5300 . M-13v4

SE ofrece joven seria para todo trabajo, sabe un poco de todo; Cevallos No. 2009. M-13

SEÑORA sola, práctica, mucama o lavar, con o sin cocina, informes de años, ofrécese; Arenales 2032. A-13

SRTA. española, se ofrece sirvienta, matrimonio, con certificado; teléfono 1730 Libertad. M-13

SEÑORA con recomendaciones ofrécese por día o medio día; Blanco Encalada 2560. B-13

SEÑORA ofrécese, para limpieza de casa, a cambio de pieza; Santa Fe 1480. M-13

SE ofrece señora formal para matrimonio o señora sola; Córdoba 2316. A-13

SEÑORA ofrécese, medio día de mañana, para quehaceres; Charcas 2375. T-13v3

VALET práctico, recomendaciones de varios años, se ofrece, I. E., Juncal 1958. M-13v4

AGENCIAS DE COLOCACIONES

AGENCIA Vasca-Francesa, Charcas número 1066, U. T. 1585-9627 Plaza, tiene disponible servicio doméstico de primer orden. T-14v3

AGENCIA Vasca, U. T. 5210 Mayo, pide las distinguidas familias buen personal; Santiago del Estero 238. T-14v3

AGENCIA La Mar Platense, ofrece servicio recomendado; Talcahuano 954, U. T. 6660 y 3114 Juncal. M-14

LA Sociedad Protectora Mujeres, sola 1121, U. T. 2355-23. Proporciona servicio competente, recomendado. T-14v3

AMAS DE LLAVES Y DAMAS DE COMPAÑIA
OFRECIDOS

AMA de llaves inglesa, con práctica, pocas pretensiones, excelentes recom.; U. T. 0328 Cuyo. M-13

PERSONA seria ofrécese dama de compañía, cuidar señora, señoritas; Pasco 1339, depto. 5. A-13

SEÑORITA se ofrece para acompañar señora o niñas a Europa, entiende de cocina, como para enfermo, de mucha confianza, buenas referencias, habla francés, castellano e italiano; Olazábal 3789, S. P. B-13v4

SEÑORITA formal, se ofrece para dama compañía, para viajes a Europa o Norte América, buenos informes. Tratar Navarro 3695, Villa Devoto, señora J. Costa, por carta. M-13v4

SEÑORITA seria ofrécese para acompañar y ayudar a señora o señorita de edad, referencias a satisfacción; por carta a N. A., Crujías 443, San Andrés. M-13v4

SEÑORITA suiza francesa educada, formal, ofrécese acompañar señoritas niños o para matrimonio, pretensiones moderadas; informes; Esmeralda 661. A-13

SEÑORITA seria inglesa, con buenas referencias, ofrécese, para acompañar niñas; H., Entre Ríos 412. A-13v4

GOBERNANTAS E INSTITUTRICES
PEDIDOS

CABALLERO viudo, joven, honorable, necesita para cuidado y educación niño seis años que hable inglés, señorita ascendencia extranjera, joven, culta y de muy buena apariencia, que posea perfectamente el mismo idioma. Escribir en castellano, con detalles, a "Hudson", Viamonte 1422, 2o. piso. vó

GOBERNANTA francesa, externa, con buenas referencias, se necesita para jueves, sábados y domingos, para niñita de 8 años; tratar Anchorena 2208, piso 3o., esq. Las Heras, de 8 a 11 y 14 a 16. T-p16v4

GOBERNANTA francesa, necesito, con informes; Av. Quintana 367. T-p15

INSTITUTRIZ inglesa, muy recomendada, para horas por las tardes, necesito; Cerrito 1182. T-p16

OFRECIDOS

A cualquier parte, extranjera, hija médico, práctica manejo casa, compañía, enseñanza, recom. óptimas, sin pretensiones, 'Urgente', a este diario. M-16

BUENA modista extranjera, ofrécese como dama de compañía de personas sola. Puede viajar a Europa, U. T. 0589 Retiro. M-16v3

GOBERNANTA o institutriz inglesa da lecciones niñas, recomendaciones de ler. orden, ofrécese a familia distinguida; por carta a R. F., Arenales 1149. M-16

GOBERNANTA externa, recomendada, ofrécese o acompañar, enseñar grados, francés, castellano, vestidos; U. T. 44-1809. A-16

GOBERNANTA francesa para niños mitad del día, ofrécese, excelentes recomendaciones; escribir Esmeralda 954, departam. K, 2o. p., izq. A-16

GOBERNANTA institutriz, francesa, se ofrece, que tiene tres mañanas libres, acompañaría señorita, excelentes informes; Mlle. M., Santa Fe 2139. M-16

GOBERNANTA institutriz, francesa, se ofrece ama de llaves, dama compañía, muy buenas referencia, entiende muy bien costura; U. T. 1878 Plaza. T-16v3

INSTITUTRIZ g. se ofrece o para acompañar niñas grandes. Idiomas, alemán, inglés, castellano, labores, costura, tejidos, e. c. t., c. recomendación, va afuera, A. S.; Malpú 771, U. T. 31-1520. M-16

INSTITUTRIZ inglesa ofrécese, mañana o tarde, recomendaciones, enseña primer grado; Vicente López 1640, H. S. A-16v4

INSTITUTRIZ parisiense da lecciones, conversación gramatical, prepara alianza; U. T. 47-6625; Victoria 2718. A-16

INSTITUTRIZ inglesa, joven, domina el español, se ofrece, M. M., este diario. M-16v3

INSTITUTRIZ inglesa para niños, ofrécese; Plaza 2407, U. T. 184 Urquiza. M-16v5

SEÑORA inglesa, se ofrece, medio día de tarde, como dama de compañía o acompañar niños y quehaceres livianos. Por carta G. C. I., Independencia 1167, departamento 17. M-16v4

SEÑORITA inglesa ofrécese para acompañar niñas o para niños mayores de 7 años. Dirigirse por carta a este diario, a M. N. M-16

SEÑORITA francesa, educada, entendida en labores, costura, enseña idiomas, ofrécese atender señora o niña; Vicente López 1661, depto. 6. A-16

COSTURERAS Y MODISTAS
PEDIDOS

CORTADORA por molde, entienda de costura, necesito; Montevideo 1130. M-p17

LENCERA que sepa cortar y hacer bien corpiños de señora, para casa de familia, necesito; Arenales 1653. T-p17v3

COSTURERAS Y MODISTAS
PEDIDOS

MODISTAS de vestidos, se necesitan, medias oficialas y aprendizas adelantadas; Cerrito 1317. M-p17

MODISTA oficiala, p. tapados señora, necesito; Montevideo 1130. M-p17

OFRECIDOS

A $ 10 y 15, casa familia, buena hechura de vestidos; Santa Fe 2294. A-17v5

AURORA, modista, vestidos y tapados, hechuras desde 20 $. Victoria 2953, U. T. 0896 Mitre. T-17v17m

COSTURERA por día se ofrece; Tucumán 1949, 47-4394. A-17

GARCIA hnas., trajes modelos sastre y fantasía, aceptamos géneros y atendemos pedidos de campaña; lutos precios módicos; U. T. (44) 3842; José E. Uriburu 1123. T-17v14

MIDINETTE, Soeurs, modista, Paraná 1087, últimos modelos, precios bajos, acepto géneros y transformaciones. M-17vm14

MODISTA de vestidos, elegancia, precios módicos, corta moldes, Suipacha 441, U. T. 0562 Lib M-17v3

MODISTA ofrécese, cortar, preparar cualquier modelo, día $ 9; cartas señora Blanco, Melo 1957. A-17

MODISTA competente, hace y reforma vestidos, corta, prueba e hilvana; U. T. 4953 B. Orden; C. Calvo 847. M-17v5

MODISTA francesa, elegancia, distinción, hechuras últimos figurines, des de $ 20; Cerrito 832, piso 4o. M-17v3

MODISTA fina se ofrece, casa familia, con certificados; E. R., Colombres 462, dep. 2. F-17v.

MODISTA Harrods, elegantes modelos, reclame desde $ 15, trabajo garantido; Córdoba 2668, Cuyo 6926. T-17v4

MME. Jeanne, tailleurs, fantasía, sorrée, acepta géneros, precios moderados; Ayacucho 72. M-17v10

MODISTA competente vestidos, tapados, tailleur, fantasía, reforma por día, familia; U. T. 0430 Volta. T-17

MODISTA, copia modelos desde 15 $, atiende a domicilio; C. Calvo 2062. M-17v5

MODISTA se ofrece, casa familia, $ 5; U. T. 4232-41. T-17v4

MODISTA ofrécese, casa familia, 6 $ diarios; U. T. 47-0341. A-17

ROBERTS, ex cortador de Harrods, hace tailleurs y tapados desde $ 35, acepta géneros; Talcahuano 560, planta baja. M-17vm6

REFORMO sombreros desde $ 3; voy a domicilio; C. Calvo 1050. U. T. 5162 Buen Orden. T-17v4

SASTRE señoras, trajes, hechuras finas, tapados 35 $, arreglo pieles, Belgrano 1879; 38-1584. A-17v3m.

ZURCIDORAS
OFRECIDOS

ZURCIDORA Acigar, trabajo perfecto. "Acigar", paños, ponchos, sedas, encajes "Acigar", medias Jersey, carpetas. Lencería "Acigar", Méjico 1824, lado Entre Ríos. T-18v30m

ZURCIDORA, tejedora. Villanueva, de verdad, la que siempre hace el trabajo más perfecto, Cerrito 110; U. T. Mayo 4778. A-18v9m.

ZURCIDORA, tejedora, diplomada, Villanueva, la más antigua, rapidez, perfección (siempre Malpú 534, altos). ¡Ojo! No confundir, U.

CASAS Y DEPARTAMENTOS SIN AMUEBLAR

OFRECIDOS

DEPARTAMENTOS se alquilan en Victoria 1516. De siete habitaciones con dos baños y muchas dependencias, 460 $. Interior de cuatro habitaciones, lavadero y otras dependencias, $ 210 y a la calle, de lujo, con antecámara y tres piezas, frente a la plaza del Congreso, 300 $. Tratar en la misma de 10 a 12 horas. M-32v7

DEPARTAMENTOS NUEVOS URUGUAY 1347 entre JUNCAL y GUIDO EDIFICIO A TERMINARSE SE ALQUILAN PISOS CON TODO LUJO Y CONFORT, CON FRENTE A DOS CALLES. M-32v m. 4

DEPARTAMENTOS y escritorios nuevos, 1, 2 y 3 habitaciones desde $ 100; calefacción, parquet, etc. Lavalle 361. M-32vm31

DEPART. 3 habit., $ 150 a 190, interiores o a la calle, confort, aire, luz, alquílanse; San Martín 545. T-32v5

DEPTOS. 2 y 3 habitac., $ 140, 160, 170, casa moderna, amplia, dependencias, alquilo; Tucumán 881. T-32v5

DEPARTAMENTO interno se alquila, calle Libertad 1358, casa de todo confort, frente plaza Pellegrini, compuesto de hall, living room, 3 dormitorios, baño, cocina, cuarto servicio, lavadero, todas las habitaciones son con aire y luz directo. M-32v7

DEPARTAMENTOS pisos modernos, lujosos, sin estrenar, hall, 4 habit. y baño totalmente instalado, todo a la calle, pieza serv., antecocina, coc. a gas, w. c., heladera, instalación completa de agua caliente, sec, Otis y calef. central. Vistiense; Ayacucho 1204, esq. Arenales. M-32v3

DESEA Vd. departamentos de 2, 3 y 4 habitaciones? Ocurra a la sección Propiedades de la Sud-América, Cía. Nac. de Seg., donde tendrá Vd. una verdadera sorpresa por las condiciones realmente excepcionales y favorables que ofrecemos. M-32v4

DEPARTAMENTOS modernos nuevos, a la calle, alquílase a familia, hall, 4 habit., aire, luz, decoraciones, parquet, calefacción, gas, placards, lavadero, independiente, $ 250 y 260; Pueyrredón 1834. M-32

DEPARTAMENTO lujoso, con o sin garage, en lo mejor del barrio norte. Montevideo 1685, entre Av. Quintana y Guido, con muebles si se quiere, seis piezas, hall, baño y toilette, calefacción, dos piezas de servicio y dependencias. T-32v4

DEPARTAMENTO de primer orden se alquila en el edificio del Nuevo Banco Italiano, Rondeau esquina Rioja, 175 pesos, tiene aire, luz, calefacción, lavadero y tendedero, independiente. T-32v4

DEPARTAMENTOS lujosos, sin estrenar, alq. 4 y 5 hab. princ., hall, antechambre y dependencias, baño inst. y calefacción central. Buena orientación. Independencia esq. Sáenz Peña 808. M-32v4

DEPARTAMENTO chicos, 3 habitaciones a la calle, hall, baño instalado calefón y dependencias, barrio artístico; Posadas 1380, a una cuadra Av. Alvear. F-32v2

DEPARTAMENTOS a la calle, hall, 3 habit., baño inst. y dep., calefacción y agua caliente central, alq.; French número 2833. M-32v4

DEPTO. moderno alquilo, 4 habitaciones, frente a calle, dos para servicio, hall, baño instalado, ascensor, toilete, lavadero; Independencia 1111. M-32

DEPARTAMENTOS nuevos, lujosos, vestíbulo, sala, comedor, dos dormitorios, dependencias, lavadero, barato; Cevallos 174. A-32

DEPARTAMENTOS $ 130, recién terminados, 3 habitaciones, dependencias, impuestos por cuenta del inquilino, alquílanse a familias; San Martín 933. T-32v6

DEPARTAMENTO de cuatro habitaciones y dependencias, bajo, con aire y luz, recién pintado y empapelado, se alquila en 150 $; Rivadavia 6660. M-32v3

DEPARTAMENTO exterior, confortable, 3 salas, dos piezas, baño, cocina, gas, regiamente amueblado, alquilo; Belgrano núm. 3228. T-32v3

DEPARTAMENTO cómodo 3 habitaciones principales y dos de servicio, lavadero, terraza, etc., alquílase en $ 130; Bdo. de Irigoyen 1640, visítese. M-32v3

DEPARTAMENTO 5 habit., dependencias, baño inst., calefacción, cocina gas, económ., casa nueva, mucho aire, luz, 270 $; Bmé Mitre 1427. M-32v3

DEPARTAMENTO alquilo. Luis María Campos 529, 3 piezas, baño, piezas servicio. 120 $; tratar Junín 1282 M-32v3

DEPARTAMENTOS MODERNOS

Comedor, 2 dormitorios, baño instalado y cocina a gas; Corrientes 922, alquílanse. A-32v11

DEPARTAMENTOS nuevos, 4 piezas, 220 $, calefacción, Güemes 4246, esq. Virasoro, una cuadra plaza Italia. M-32v5

DEPARTAMENTO de lujo, se alquila, para matrimonio o personas mayores, precios 210 y 190 $; calle Santa Fe 1631. T-32v4

DEPTO. nuevo, para familia, mucho sol y aire, 4 hab., hall, pieza servicio, etcétera. Rebajado. Pellegrini 738. M-32v3

DEPARTAMENTO al frente, 4 habit. baño instalado, depend., alquílase; Tucumán 455. M-32v5

DEPARTAMENTO moderno, planta baja, 4 habitaciones y dependencias se alquila; Mansilla 2621. M-32v7

DEPARTAMENTOS 3 habitaciones y dependencias, se alquilan, Bmé. Mitre No. 1930. M-32v7

DEPARTAMENTO a la calle, 4 hab., baño inst. y dep., calefacción, alq.; Veintiocho de Mayo 749. M-32v4

DEPARTAMENTO interno, 3 piezas, cocina y baño, 90 $; Rioja 1681. M-32v4

EN la calle Arroyo, con magnífica vista al río, alquilamos departamento lleno de sol, compuesto de recepción, 6 dormitorios, 3 baños, amplias dependencias, calefacción y garage. Casal & Cía., Avenida Presidente Julio A. Roca 523. M-32v5

ESPLENDIDO departamento, Santa Fe 2982, recién construido, compuesto de hall, sala, comedor, tres dormitorios, placards, 2 baños, office, cocina, terraza, 2 habitaciones, baño para el servicio, calefacción, agua caliente y dos ascensores. T-32v5

EDUARDO Acevedo 42, alquílase espléndida, lujosa casa de 8 habitaciones y dependencias, todas comodidades, $ 370; tratar Rivadavia 2780. T-32v4

EN San Martín 543, alq. departamento a la calle, 4 hab., gran coc. y c. baño. M-32v4

FRENCH 2699, esq. Laprida, alq. piso lo., casa nueva, 7 hab., a la calle, 2 int., 2 baños, pisos parquet, terraza, lavadero, ascensor y garage. Verla hoy de 9 a 16, $ 600. M-32v4

GARAY 2630, casa 7 piezas, alquílase. Verla todo el día, llaves Garay 2624. Tratar Sáenz Peña 1831, U. T. 23-0584. M-32v12

HOTELITO con todas las comodidades alquilo; Charcas 750, tratar Sarmiento 643, escritorio 225. M-32v9

INDEPENDENCIA 2734 alquílase salón para negocio y comodidades para familia, $ 190, llaves al 2728; tratar Rivadavia 2780. T-32v4

JOSE BONIFACIO 2757 (Depto.) $ 110.—
VICTORIA 1918 (Depto.) . . . " 150.—
EMILIO MITRE 383 (negocio). " 150.—
M-32

LUJOSOS DEPARTAMENTOS
LIBERTAD 1698
Hall, living, comedor, tres dormitorios, baño, toilette, calefacción, 2 habit. servicio y amplias dep., alq. M-32v4

LUJOSA casa se alquila, 6 piezas, jardín, comodidades, precio 280 $. Vidal 1959, Belgrano; verla después de las 14. T-32v12

LUJOSA casa baja, hall, sala, comedor, escritorio, dormitorios, toilette, baño mármol, alquilo 335 $; Av. Vértiz esq. Zabala. T-32v5

LIBERTAD 1198, esquina Arenales, alquilo casa moderna, muchas comodidades, especial profesional o familia. T-32v3

LUJOSO petit hôtel, living room, comedor, 3 dormitorios, jardín, garage, alquiler 305 $; Av. Vértiz 1580. T-32v5

LIBERTAD 145, segundo piso, con ascensor, 7 habitaciones y demás dependencias. M-32v4

LAVALLE 1948, departamentos 3 habitaciones, baño, cocina, instalados, azotea y lavadero, alquílase. T-32v5

PISOS de lujo, todo confort, 9 habitaciones principales, 3 baños con calentadores, 2 halls, calefacción, entrada independiente, sin estrenar; Rivadavia 1115. M-32v4

PUEYRREDON 1040, alquílase casa de 6 habitaciones y dependencias, visitese de 9 a 12, $ 300, tratar Rivadavia 2780. T-32v4

PETIT hotel, Arcos 3889, 5 habitaciones y dependencias, entrada para automóviles. Llaves e informes al lado, alquílase. M-32v3

PETIT hotel en Flores, calle Lobos 1829, 5 habitaciones y dependencias, alquilo, $ 150; tratar Ferrero, Victoria 787. T-32v6

PETIT hotel Lima 1017, 10 habitaciones y demás dependencias, distribuídas en dos pisos; verlo de 10 a 12 y de 14 a 17. M-32v4

PETIT hotel, lujoso, garage, jardín, alquilo, 400 $; Uriarte 1485, U. T. 71 Palermo 1828. M-32v3

PISO departamento, lujosa recepción, 5 dormitorios, 3 baños y dependencias, alquílase; Cangallo 1824. M-32v12

PISO alq., 2 salas, hall, 2 hab., baño instalado, depend.; Tucumán 1084. M-32v7

RIVADAVIA 1653, departamentos únicos en Buenos Aires por su confort moderno y espléndida ubicación, frente a la plaza del Congreso, con doble frente, agua caliente permanente y quemador de basura. Compuesto de sala, comedor, hall, 3 dormitorios con placard, piso parquet, baño color, dependencias de servicio, dos ascensores, cocina de gas, etc. etc. M-32v6

RIVADAVIA 4625, alquilo piso moderno, 3 habitaciones, 2 baños, llaves almacén, pintado. M-32v7

RIO Bamba 145, casa depto., moderna, regia, 5 hab., baño ins. y serv. M-32

SE alquila o se vende gran casa-quinta en Belgrano, Amenábar 1800, esq. Pampa, con toda clase de comodidades, calefacción, ascensor, 2 garages, tennis, 2600 varas de jardín, etc. Tratar F. E. de Oromí, Lavalle 477, de 15 a 18. M-32v12

SE alquila hermoso departamento independiente, 4 piezas, frente calle, demás dependencias, subterráneo, una cuadra, Parque Rivadavia dos; Yerbal 11. M-32

SE alquilan departamentos sencillos, recién terminados, dos, tres y cuatro habitaciones, con patio, comodidades, calle Blandengues 550, tratar Charcas 871. M-32v4

SE alquila depart. con 5 habitaciones y comodidades, con tranvías a todas direcciones. Verlo Carlos Calvo 1095. M-32v5

SARMIENTO 1081, alquilo departamentos a la calle e interiores, de 2 y 3 hab., pieza de serv., baño inst., calefacción. Unicamente para familias. M-32

SANTA FE 830, s. plaza San Martín, lujosos departamentos al frente, para estrenar, sala, comedor, 4 dormitorios, 2 cuartos de baño y dependencias. M-32v7

SE alquilan departamentos modernos de 4 y 5 habitaciones, hall, baño, cocina y piezas de servicio; Santa Fe 3598. M-32v5

SAN Salvador 5037, alquílase casa de 3 habitaciones y dependencias, $ 50, tratar Rivadavia 2780 T-32v4

SE alquilan dos casitas chicha, flamantes, una baja y la otra alta; Rincón 474 y 476.

SANTA Fe 2224, alquilo pisos modernos, hall, 7 habitaciones, 2 baños, servicio, amplias dependencias. M-32v7

SE alquila departamento, 2 piezas y todas comodidades, precio módico; Supacha 548. M-32v3

SE alquila piso 7 piezas, 2 baños; Tucumán 1381. A-32v4

SE alquila casa grande, con todas comodidades; Arcos 2471. B-32v8

VICTORIA 2972, próximos a terminarse, regios departamentos con todas comodidades y confort, modernos, aguas calientes central. T-32v5

YERBAL 1840, altura Rivadavia 6400, depart. tipo petit hotel, 5 piezas, 150 pesos. M-32v5

190 RIO BAMBA 190
Departamentos confortables al frente, calefacción, gas, se alquilan. M-32v5

CASAS Y DEPARTAMENTOS AMUEBLADOS SIN PENSION

PEDIDOS

BUSCO casa o depto. amueblado, recepción y 2 dormit., plaza Italia, Belgrano, Olivos, escr. del. y precio J. Ronci; Uruguay 520. M-p33

OFRECIDOS

AMPLIO departamento amueblado, sala, comedor, hall, 4 dormitorios, dos baños, agua caliente, calefacción central, teléfono, vista al río, mucho sol, alquilo; la. N. Alem 1620, 2o. F. U. T. 1452 Juncal. T-32v2

ANTIGUA AGENCIA "ALEMANY" AVENIDA DE MAYO 962. Proporciona departamentitos (INDEPENDIENTES) amueblados, habitaciones desde 90 $, cualquier radio. M-32v2in

ALQ. depto. a la calle regiamente amueblado, t. conf., dos dorm., comedor; Corrientes 1138, tercer piso A, de 15 a 20 h. M-32v3

ALQUILO departamento regiamente amueblado; Esmeralda 634, 3er. piso, dep. A. T-32v2

ALQUILASE departamento chiche amueblado, con calefacción, todo a la calle; Arroyo 850. T-32v3

BELGRANO R., Vidal 2048, alquílase casa confortable, amueblada, con jardín frente, fondo, tiene sala, comedor, escritorio, cuatro dormitorios, salón estudio, galería, cuatro baños, cuatro habit. entrepiso, office, cocina, sótanos, patio. Visítese 14 a 18, tratar Vidal 2048. B-32v4

CASAS Y DEPARTAMENTOS AMUEBLADOS SIN PENSION

OFRECIDOS

CHALET confortablemente amueblado se alquila, en Belgrano R., buena recepción, total 7 habit. princ., dependencias, garage, jardín; Sucre 3742. M-32v6

DEPARTAMENTO moderno, lujoso, confortablemente amueblado, sala, comedor, dormitorio, baño contiguo otro dormitorio o escritorio, calefacción, dependencias, alquilo; Talcahuano 825. T-32v3

DEPARTAMENTITOS amuebiados, sala, dormitorio, baño, únicamente personas honorables, desde 195 $ Uruguay 949. M-32v1

DEPARTAMENTO chico amueblado a caballero solo, alquilo; Talcahuano 1289. T-32v4

DEPARTAMENTO amueb., 2 piezas, baño inst., agua caliente, calefac., alquilo; Corrientes 751. M-32v6

DEPARTS. amueblados alquilo, casa decente; Lima 29 y Florida 527; ver portero. M-32v7

ESPLENDIDO departamento amueblado, hall, sala, living, comedor, cuarto de vestir y dos dormitorios, todo exterior; teléfono, calefacción y demás comodidades; E. Ríos 197, 2o., izqda., alquílase. M-33

OLIVOS, Santiago del Estero 2280, chalet lujosamente amueblado, sala, hall, comedor, tres dormtiorios garage, se alquila. M-32v4

PETIT hotel amueblado se alquila, por 6 ó 12 meses, desde el 15 de mayo m. o m. a media cuadra est. G. Urquiza, living room, comedor, 3 dormitorios, vestíbulo, antecocina, baño, garage, teléfono, gas; Bucarelli 2320. M-32v6

PETIT hotel amueblado, 3 dormitorios dos baños, garage, U. T. Plaza 2887, alquilo. M-32v5

SE alquila departamento bien amueblado, confortable, sol y luz, hay teléfono; Junín 169. T-33

TUCUMAN 1441, confortable y lujosamente amueblado, hall, sala, escritorio, comedor, dos dormitorios, sobre jardín, con sol todo invierno, calefacción, depend., teléfono, etc. se alq. por siete meses o un año. Ver de 14 a 20 hs., con tarjeta de Ernesto Dieckmann y Cía., calle Cangallo 328. M-32v4

CASAS Y DEPARTAMENTOS AMUEBLADOS CON PENSION

OFRECIDOS

EN casa seria, alquilo departamento tres habitaciones amuebladas, baño particular, agua caliente, buena pensión, referencias mutuas: Cerrito 866. M-34v3

CASAS Y PIEZAS EN PUEBLOS DE CAMPO Y VERANEO

OFRECIDOS

BERNAL, se alquila casa pocos pasos estación, hall, seis habitaciones, dependencias, garage, hermoso jardín; calle Veinticinco de Mayo 30. M-36v5

EN Bañiel, Barrio Parque, calle French núm. 560, a 4 cuadras de la estación, se alquila chalet de altos y bajos, 4 habitaciones, comedor, dos hall, pieza servicio, baño, etc., fondo y frutales, alquiler 160 $. M-36v1

EN Burzaco, F. C. Sur, alquilo muy linda casita, frente estación, amplio terreno, frutales, etc. Tratar Barrientos 1522, U. T. 44-0727. T-36v5

OLIVOS alquílase casa 6 habitaciones, Catamarca 2324, teléf. Plaza 2876. M-36

SAN ISIDRO, alquílase chalet grande con quinta grande, garage, árboles frutales, preferencia por año, U. T. 252 San Isidro. M-36

SAN Isidro, alquílase casa amplia, tres cuadras estación, lado Atlético; Alem 97, garage, demás comodidades, $ 250; tratar Alem 189. B-36v4

SAN Isidro, frente estación eléctrica, alquílase chalet 6 habitaciones, dependencias, garage, jardín, tratar Martín y Omar 279. A-36v4

SAN Isidro, alquílase casa quinta; calle Alem 175. Verla 14 a 17 h. M-36v4

VICENTE López, cerca estación, alquilo chalet, regiamente amueblado, jardín, garage; U. T. 316 Vicente López. M-36v3

CASAS Y DEPARTAMENTOS TRANSFERENCIAS DE ALQUILERES Y VENTA DE MUEBLES

OFRECIDOS

DEPARTAMENTITO muy bien amuebl. véndese, alquiler $ 190; Supacha 705, Depto. 3, visitar de 14 en adelante. T-37v3

DEPARTAMENTO amueblado, de tres piezas, vendo para ausentarme a Europa. Verlo de 11 a 14, Arroyo 880, 1o. izq. so derecha. M-37v4

DEPARTAMENTO amueblado, 3 habitaciones, teléfono, véndese, verlo 14 en adelante; Paraná 643, portero. T-37v5

DEPART. vendo barato verlo de 14 a 18 horas; Santa Fe 1229, 2o. piso, C. M-37v5

VENDO departamento con muebles Regencia y Directorio, arañas, pisos, radio ortofónica Victor, último modelo, alfombras persas antiguas, etc. Transfiero contrato alquiler $ 180, 3 habitaciones, baño y dependencias, verlo después de las 15 horas; Córdoba 1166, 4o. piso, dep. 7. T-37v3

HOTELES y CASAS DE PENSION

AL hotel pensión, "Pío", muy confortable, frecuentado distinguidas familias, precios módicos; Sarmiento 1758 T-38v31

LUTECIA Hotel, frecuentado por distinguidas familias de las provincias, confort; Avda. de Mayo 1297. T-38v2em

PENSION EN FAMILIA

PEDIDOS

CABALLERO necesita media pensión, casa familia, hasta 3 cuadras Moreno y Defensa. Ofertas con precio a este diario. Mp-39

OFRECIDOS

A empleados de Banco y de comercio se da pensión española ,recién instalada, precios módicos, con pensión y piezas, $ 35 y 45, hay teléfono. Vengan a probar, quedarán satisfechos, Pasaje La Piedad, casa 7, Depto. 4. M-39v4

A señoras, señoritas, pensión y cama 2 pesos, mensual desde 55 $, familia seria; Belgrano 3175. M-39v11m

CASA de familia, daría pensión, teléfono, uno, dos caballeros; Parana 928, 1ro., derecha. T-39v3

DOY pensión casa familia, en Almagro, dos cuadras subterráneo; U. T. 0165 Caballito. T-39

FAMILIA distinguida daría almuerzo y cena solamente a uno o dos caballeros distinguidos; Córdoba 1145, 3er. piso, depart. A. T-39v3

FAMILIA da pensión o media, muy buena a 3 ó 4 personas; Supacha 756, piso 1o., depto. 2. M-39v3

FAMILIA honorable, da pensión primer orden, exclusivamente señores distinguidos, central; U. T. 35-3737. T-39v3

SE daría pensión a caballero distinguido, familia italiana, referencias mutuas Paraná 167 M-38v3

SE da media o pensión entera; Constitución 2260. T-39v5

SEÑORA da almuerzo días hábiles; Sarmiento 517, 2o. piso, Depto. D. M-39

PIEZAS SIN MUEBLES SIN PENSION

PEDIDOS

SEÑORITA muy formal necesita pieza, casa de respeto, indicar precio y ubicación; Poste Restante de "La Nación", S. A. 500; preferible radio Once a Sur. M-p40v4

OFRECIDOS

ALQUILO dos piezas, juntas, con cocina sola, casa lujosa, hay teléfono; calle Venezuela 1432. T-40v4

ALQUILO pieza con cocina independiente a matrimonio solo; Av. La Plata 1171. T-40v3

ALQUILO hermosa pieza a mayores u hombres solos, baño, teléfono; Santa Fe 3234. T-40v4

ALQUILO 2 piezas juntas o separadas, a personas mayores, casa familia, no hay papel; Méjico 1524. T-40v4

ALQUILO dos habitaciones a personas mayores, único inquilino; Gurruchaga 1117. T-40v5

ALQUILO pieza con cocina, baño instalado, casa familia; Bmé. Mitre 3788. A-40

ALQUILO pieza, calle San Juan número 2297. T-40v3

ALQUILO pieza $ 35, cocina sola, planta baja; Humberto I 1760. T-40v4

ALQUILO dos piezas, como único inquilino; Miró 233, Caballito. M-40v4

BELGRANO, pieza se alq. en casa de fils., a señora o señorita, único inq.; Quesada 2510. B-40

DEVOTO, señora sola alquila 2 piezas, baño instalado, jardín, gas, a matrimonio solo o señora; Esperanza 4066. T-40v4

FLORES, alquilo sala o dos piezas, cocina sola, frente a la plaza, Yerbal 2429; tratar de 13 a 15. T-40v4

HUMBERTO I 1760, 2 piezas, en alto, juntas o separadas, 35 y 30 $, 4x5, alquilo, casa tranquila. T-40v4

INDEPENDIENTE, alquilo pieza con ventana, a la calle, a caballero; U. T. 47-1993. T-40v3

PIEZAS se alquilan en Corrientes número 2034 M-40v3

SE alquilan 2 piezas juntas o separadas, buena comod.; San José 1354, depart. 9. M-40

SE, alquila pieza para matrimonio; Junín 675. T-40

SE alquila un comedor en casa familia; Cerrito 1333. M-40

SE alquila una pieza con o sin muebles; Mansilla 2929. A-40

SE alquilan piezas con comodidades, para familia; Dean Funes 1058. T-40v3

CON PENSION — OFRECIDOS

ALQUILO familia inglesa, amplia habitación, baño particular, sin muebles, con pensión; Arenales 2348. T-40v7

CON O SIN PENSION — OFRECIDOS

EN casa familia alquílase pieza con o sin pensión, referencias mutuas; Anchorena 91. T-40v3

PIEZAS AMUEBLADAS SIN PENSION

PEDIDOS

BELGRANO, pieza amueblada, balcón teléfono, sin pensión, alquila señorita distinguida, pagando 40 $, ofrecer B. M. Cabildo 491. M-p41v3

OFRECIDOS

ANTIGUA AGENCIA "ALEMANY", AVENIDA DE MAYO 962. Proporciona rápidamente habitaciones amuebladas (ENTRADA INDEPENDIENTE); cualquier radio. M-41v31

ALQUILO a caballero linda pieza bien amueblada, contigua al baño, confort moderno, calefacción, baño caliente, teléfono, casa pocas personas, mucho aseo; Montevideo 751, 3o. T-41v5

A caballero distinguido alquilo regio dormitorio amueblado, contiguo al baño, en departamento de poca familia, confort; Rivadavia 1906, depto. B., piso 1o. M-41v3

ALQUILO pieza bien amueblada, con teléfono, baño caliente, todas comodidades, casa tranquila; Lavalle 870, piso 2o. A-41

ALQ. en casa tranq. reg. hab. indep., bien amueb., a matrim. o cab. disting., b. c., calef., teléf.; Sáenz Peña 160, 1er. piso. M-41v4

ALQ. en casa tranq. reg. hab. indep., bien amueb., a matr. o cab. disting., b. c., calef.; Sáenz Peña 160, U. T. 37-2233. M-41v4

ALQUILO p. a. para matrimonio o caballeros, c. para lavar, cocina, desde 65 $, c. desde 55; Lavalle 668. M-41v4

A caballero alquilo pieza amueblada, entrada indep., baño caliente, teléfono; B. Mitre 2549, Depto. 5, altos. M-41v5

ALQUILO pieza amueblada, a personas mayores, comodidades, teléfono, precio módico, Alsina 1715; U. T. 38-3239. T-41v5

ALQUILO pieza amueblada, 40 $, grado, para matrimonio o dos personas. Avenida de Mayo 1385, 1o. T-41v3

ALQUILO pieza amueblada, persona sola, con teléfono, Azcuénaga 260, escalera 2a., Depto. 23. T-41v3

ALQUILO habitación amueblada, baño contiguo, a señor, casa poca familia, Paraná 662, 4o. T-41v3

ALQUILO caballero habit. amueblada, confort, baño caliente y teléfono, Av. de Mayo 1276, 2o. derecha. M-41v8

ALQUILASE pieza regiamente amueblada, señor distinguido; Leandro N. Alem 424, 5o. piso, depto. 501. T-41v4

ALQUILO pieza o salita a matrimonio, amueblada, teléfono; Rivadavia 2421, 2o., derecha. T-41v3

ALQ. pieza amueb. a cab., baño c., teléfono; Ayacucho 30, piso 3o., departamento 6. M-41v6

ALQUILO pieza amueblada, contigua baño, teléfono, único, persona seria, $ 50; Cevallos 290, 3o. T-41

ALQUILO habitaciones amuebladas para caballeros, 12.50 quincenal cju. o $ 1 diario; Venezuela 650. T-41v5

ALQUILO pieza bien amueblada, a caballero, independiente, baño c., tel.; Paraguay 956, depto. H. M-41v4

ALQUILO pieza amueblada, 1 ó 2 personas serias, único inquilino; Charcas 3391. A-41v2

ALQUILO pieza amueblada, calefacción, casa familia seria; Victoria 1387, piso 3o. T-41v8

ALQUILO habitaciones amuebladas de $ 50 a 70 mensuales, pago quincenal; Rivadavia 1581. A-41v2

ALQUILO habitaciones amuebladas para caballeros, $ 12.50 quincenal cju o $ 1 diario; Alsina 1129. T-41v5

ALQ. linda p. amueblada, a caballero indep., baño c., U. T. 31-2932; San Martín 945, 1o. C. M-41v

A caballero, alq. pieza amueblada, baño exclusivo, confort, Tucumán 900, departamento 7. M-41v5

ALQUILO habitaciones amuebladas de $ 50 a 80 $ mensuales, pago quincenal; Sarmiento 1410. T-41v5

ALQUILO habitaciones amuebladas para caballeros, $ 12.50 quincenal cju. o $ 1 diario; Moreno 810. T-41v5

ALQUILO habitaciones amuebladas para caballeros, $ 12.50 quincenal cju. o $ 1 diario; Chile 838. T-41v5

ALQUILO pieza amueblada a señor solo, hay teléfono; Viamonte 2354, dep. 3. T-41v4

COMEDOR regio, amueblado, se alquila con teléf. y comod.; Bmé. Mitre 2169. M-41v5

EN lujoso departamento señora sola alquila, persona distinguida, saloncito turco y living-room, contiguo, confort, calefacción, teléfono, único inquilino, entrada independiente; Córdoba 817, 4o., dep. 7. T-41v4

EN casa de matrimonio alquílase pieza amueblada para hombres solos, 35 $; Cangallo 2209. T-41

HABITACION elegantemente amueblada, alquilo a señor distinguido, baño caliente, máxima limpieza, casa familia honorable; Viamonte 965, 2o. piso alto. M-41v4

HABITACION amueblada, baño contiguo, teléfono, piano, alquila familia distinguida a persona sola, seria, 60 $; Caseros 2783. T-41v4

HABITACION amueblada, con todo confort, baño caliente, teléfono, único inquilino, alquilo; Tacuarí 131, 4o., departamento G. T-41v4

HERMOSA pieza muy bien amueblada, alquilo a único inquilino; Sarandí 31, depto. 4. A-41v3

INDEPENDIENTE, lujosa habitación amueblada, baño caliente, ascensor, Maipú 62, piso 1o., Depto. E. M-41

LUJOSO dormitorio y saloncito amueblado, alquilo, casa tranquila, C. Pellegrini 858, piso 5o., izq. T-41v4

LINDA pieza amueblada alquilo, caballero o matrimonio; Libertad 174, 4o. piso, derecha. T-41

MATRIMONIO inglés alquila a caballero pieza amueblada con ventana, baño caliente, único inquilino; San Martín No. 945, 5o. piso, depart. 40. M-41

PIECITA bien amueblada, baño caliente, gran ventana; Veinticinco de Mayo 611, piso 7, depto. 3. T-41v3

SANTA Fe 2000, alquilo en departamento de matrimonio distinguido a caballero igual, habitación amueblada, $ 75; U. T. 44-0599. T-41

SE alquila a señor solo pieza amueblada, amplia, casa fils.; Sgo. del Estero 653. M-41v4

SEÑORA alquila pieza amueblada, 65 $, otra chica 25, teléfono; Av. de Mayo 1285, 3o. izquierda. T-41v3

SE alquila pieza con ventana, bien amueblada; Tucumán 781, 3er. piso. T-41v5

TUCUMAN 1335, piso 3o. (último), Berton alquila amplia habitación bien amueblada, a personas distinguidas, únicos, todas comodidades, tranquilidad absoluta, baño caliente, teléfono, entrada independiente. A-41v7

PIEZAS AMUEBLADAS CON PENSION

PEDIDOS

DOS caballeros extranjeros desean ser únicos inquilinos, con una pieza con pensión cada uno, en casa de familia argentina, distinguida, con motivo de practicar idioma; contestar inglés, 3er. piso, Reconquista 314. Tp-42v3

PIEZAS AMUEBLADAS CON PENSION

PEDIDOS

MATRIMONIO distinguido desea en casa familia honorable pieza bien amueblada, muy buena pensión, baño caliente, teléfono. Prefiere único inquilino. Precio por carta este diario, R. D. T-p42

OFRECIDOS

ALQUILO linda pieza amueblada, con excelente pensión familiar, únicamente a personas serias, tranquilidad absoluta, dos $ 160, uno $ 120, teléfono, piano, baño caliente toda hora; Cangallo 1053, piso 3o. M-42

ALQUILO habitación chica, ventana a terraza, amueblada, con pensión a personas mayores, baño caliente, teléfono, Victoria 2115. T-42v3

ALQUILO habitación amueblada, con pensión, a matrimonio o personas mayores, baño caliente, teléfono, aire, sol, terraza; Victoria 2115. T-42v3

ALQUILO casa familia, a matrimonio o caballeros, pieza amueblada, con pensión, teléfono, baño caliente Piedras número 749, piso 1o., derecha. T-42

ALQUILO habitación con ventana, bien amueblada, con pensión, baño, teléfono; Perú 101, piso 4o., depto. 7. T-42v8

ALQUILO habitación amueblada, pensión, baño, teléfono, demás comodidades; Perú 161, 4o., depto. 4. 1-42v

ALQ. pieza bien amueblada y pensión, matrimonio o caballeros, todo confort; Bmé. Mitre 1156. M-42v5

ALQUILO pieza amueblada, con excelente pensión, baño, teléfono; Callao 906. M-42v3

ALQUILASE linda pieza bien amueblada, con pensión, con pensión familia vasca; Moreno 1225. T-42v7

ALQUILO pieza amueblada, pensión, baño, teléf., casa de familia argentina; Junín 860, 1o., depto. 6. T-42v4

ALQUILO pieza amueblada, pensión, caballero, único inquilino, confort; U. T. 2152-71 (Plaza Italia). T-42v4

ALQ. regia habitación amueblada, con pensión, casa familia, baño caliente, teléfono; Alsina 1376. M-42v5

A caballeros o matrimonio, pensión, con o sin pieza, baño, teléfono; Moreno 1275. M-42v5

ALQUILASE pieza amueblada, con pensión, comodidades; Paraguay 883. T-42v3m.

ALQUILO linda pieza amueblada, con pensión familia; Córdoba 841. M-42v3

BELGRANO barrancas, en lujoso chalet, con gran jardín, alquílase 1 hasta 2 piezas amuebladas, con pensión, todo confort; Once de Septiembre 1579. B-42v5

BELGRANO R. 1, cuadra estación, alquílanse 2 piezas con o sin muebles, comida familiar, baño caliente, teléfono; Conesa 1839. B-42v5

BELGRANO barrancas, alquílanse piezas amuebladas, con pensión, todo confort, casa moderna; José Hernández 1992. B-42v5

BELGRANO, hermosa habitación amueblada, balcón, una interna, confort teléfono, pensión familiar; Sucre 2441. B-42v4

BELGRANO, alquílase pieza amueblada con pensión, todas comodidades; Cabildo 1153. B-42v4

CASA española, seria, honorable, alquila una pieza amueblada con buena pensión, $ 100, o pieza para dos en igual condición, $ 180, baño caliente, teléfono; Santa Fe 2247. T-42v3

CON pensión alquilo pieza amueblada con todas comodidades, baño caliente; Moreno 731, 1er. p., izquierda; U. T. 2372-37. T-42

DEVOTO, alquilo a Sra. o Srta., linda pieza con o sin muebles, pensión, baño caliente, tranvías y ómnibus en la puerta. Referencias mutuas. Pedro Morán 3588. B-42

DORMITORIO amueblado, con pensión, casa todo confort, alquílase; Esmeralda 3o. derecha T-42

EN casa moderna, alquilo, amueblada, regia habitación, ventana, a caballero matrimonio distinguido, calefacción, baño caliente, pensión; U. T. 37-7233. T-42v3

EN familia respetable, a señora igual, alquila pieza amueblada, pensión, comodidades; escribir R. R., Sta. Fe 2189. A-42

EN FAMILIA alquilo pieza con muebles y pensión, baño, teléfono; Méjico número 1652. T-42v4

FLORIDA 440, piso 4o., alquílase confortable habitación amueblada con pensión de primer orden. T-42v4

FLIA. inglesa alq. hab. amb., c. pens., para dos $ 180, otra $ 120; Bolívar 611. M-42v3

HERMOSA pieza amueblada, ventana, pensión, baño caliente, dos cuadras Santa Fe, alquilo; Beruti 3o. derecha, directa; Tucumán 1393, 3er. piso. T-46v5

HABITACION amueblada, con pensión a caballero, matrimonio, alquilo; Lavalle 1378, piso 2o. T-42v4

PIEZA amueblada, con pensión, baño, teléfono, calefacción, casa confortable, extranjera; Río Bamba 496, 2o. M-42v5

PALERMO alquilo habitación ventilada, amueblada, con pensión a caballero o matrimonio distinguido; Santa Fe 3115. T-42v7

PIEZA amueblada, con pensión, alquila familia alemana, matrimonio, caballeros; Talcahuano 362, p. 2o. M-42v3

PIEZA amueblada, con pensión, alquilo a caballero, teléfono, baño caliente; Bmé. Mitre 3711. M-42

PIEZA amueblada, con pensión, a matrimonio o caballeros alquilo; Montevideo 264. T-42v5

PIEZA alquilo en casa de familia amueblada y pensión; Bolívar 1387. T-42v

SE alquila a señor respetable o matrimonio honorable, un dormitorio amueblado, nuevo, con excelente pensión de primer orden, en casa de familia, sin chicos. Tiene baño contiguo con agua caliente permanente, teléfono, jardín invierno, terraza, etc., Santa Fe 2221. M-42v4

SUIPACHA 943, alq. regias habitaciones con pensión óptima, ambiente culto, a familias distinguidas. M-42v6

SE alq. piezas juntas o sep., amueb., con pens., comida familiar; Reconquista 322. M-42v5

SE alquila pieza amueblada, con pensión, en casa de familia; Paraná 859. T-42v7

UNA familia alquila dos lindas piezas elegantemente amuebladas y daría pensión selecta a 3 ó 4 personas. Baño caliente, limpieza, seriedad. Suipacha 756, piso 1o., depto. 2. M-42v4

PIEZAS AMUEBLADAS CON O SIN PENSION

OFRECIDOS

ALQUILO pieza bien amueblada, para caballeros, con o sin pensión, C. Pellegrini 858, primer piso, derecha. T-43v3

ALQUILO pieza bien amueblada, con o sin pensión; San Martín 522, piso 3o., depto. 5, 1er. ascensor. M-43v3

BELGRANO, pieza chiche, amueblada, alquílase en casa familia honorable tranquila, con o sin pensión de primera a señora o señorita respetable; José Hernández 2535. M-43v2

BELGRANO R., 1 1|2 cuadra est., alquil, pieza amueb., con, sin pensión familiar; Superí 1965. B-43v7

HERMOSA pieza, muy bien amueblada, alquilo con o sin pensión, a matrimonio o caballero; Sarandí 31, dep. 4. A-43

LINDA habitación independiente, amueblada, c|ventana, teléf., calef., 2 ascensores, baño cal. y todas comod., con o sin pensión; Veinticinco de Mayo 611, depto. 4, piso 7o. M-43v5

PIEZA amueblada alquilo a matrimonio, con o sin pensión, baño, teléfono, sol, precio módico; Moreno 558, depto. 6. T-

COMPRA-VENTA DE ARTICULOS DIVERSOS, ROPAS, CALZADOS Y OBJETOS VARIOS

A Samelson, compra ropa, hombre, señora, objetos, adornos, Córdoba número 2033; U. T. 5202 Juncal. A-52v3

A Mauricio, paga bien ropa, calzados, objetos, U. T. 8253 Cuyo; José E. Uriburu 562. T-52v3

A Gordon, compra ropa, objetos, calzados, alfombras varias, U. T. 3420 Cuyo; Junín 473. T-52v3

A Miguel, compra ropa hombre, señora, objetos, B. Mitre 1679, U. T. 6361 (38) Mayo. A-52v3

A José, paga muchísimo ropa usada hombre, señora, U. T. (35) 2909; Libertad 476. T-52v3

A LEJANDRO, paga muchísimo trajes de hombre y objetos, U. T. 5557 Rivadavia; Méjico 1568. T-52v3

CHAPIRO, paga bien trajes de hombres y objetos, U. T. 2337 Libertad; Libertad 445. T-52v3

DAVID compra objetos, adornos, ropa de hombre, señora; U. T. 2069 Cuyo; Junín 350. T-52v7

VENTAS VARIAS

SE liquidan diez pinturas de paisajes tomados en las Islas Baleares, gran oportunidad; Sarmiento 1592, pieza 2. M-52v4

SE VENDE SPIEDO ELECTRICO FUNCIONANDO; NECOCHEA 1254. T-52v4

CONTADORES Y TENEDORES DE LIBROS

OFRECIDOS

CONTADOR público experto, lleva libros, balances, etc.; Moldes 2785, U. T. 52-0067 Belgrano. B-54vm29

CONTADOR experto, atiende contabilidad por horas, balances, inventarios, etcétera, J. D., Maipú 450. M-54v7

PERFECTO contador, alemán, primeras referencias, muchos años de práctica en el país, busca cualquier empleo en ciudad o afuera. También por horas. A. Z. 503, este diario. M-54v3

PATENTES DE INVENCION Y MARCAS DE FABRICA

ARGUIBEL & Castellanos, registran Corrientes 1393, U. T. 0667 Mayo, Informes gratis. T-55vm4

EMPLEADOS DE ESCRITORIO Y DEPENDIENTES DE COMERCIO

PEDIDOS

A diez personas con firme propósito de adelanto, se les brinda oportunidad de sólido porvenir. Presentarse de 8 a 12 y de 15 a 17 horas, Florida 471, M-p58

HOMBRES de carácter, experimentados en manejo de corredores y ventas, se necesitan dos. Presentarse hoy a las 17.30 horas en Florida 471. M-p58

MUCHACHOS para mensajeros, presentados por sus padres, con libreta, necesito; Victoria 788. T-p58

NECESITO empleado tasador de muebles usados para el remate Carlos Espejo; inútil presentarse sin reunir requisitos de competencia y bien recomendado, de 17 a 19, Av. de Mayo 1038. M-p58

SEÑORITA principiante para escritorio necesitase, presentarse 14 a 15, San Martín 640 escritorio 10. T-p58

VENDEDORAS muy prácticas y de buena presencia se precisan, para confección de señoras, Tienda San Martín; Diag. R. S. Peña 715, de 8 a 10 y de 15 a 17. Mp-58

OFRECIDOS

A ciudad o campo se ofrece, sin pretensiones, joven casado, sin hijos, activo y capaz, muy practico contabilidad, máquina, correspondencia, administrativo, manejo personal, auto, etc.; Luis Bonsax, Costa Rica 4169. M-53v4

ALEMANA, persona seria, educada, representativa, buena presencia, inglés, español, hábil en tratar con clientela, sabe anotar análisis, actó 1 1|2 año en laboratorio ofrécese. Cartas R. P. 5, este diario. M-58v4

ESPAÑOL recién llegado, profesor y traductor de inglés, francés e italiano, idiomas que también ha utilizado como corresponsal en importantes firmas, se ofrece, con inmejorables referencias, al Comercio, Colegios, Estancias, particulares; etc., en cualquier parte de la Argentina o Uruguay, utilizando o no dichos lenguajes. Escribir a Alfredo Soida, Defensa 915, jugueteria Buenos Aires. M-58

EX empleado Banco y Cías. de seguros, ofrécese cualquier trabajo o empleado, sin pretensiones, Sr. Alberto, Pozos 952. M-58

JOVEN 18 años, ofrécese, despachante Aduana, etc., trabajos escritorio, escribe máquina, muy recomendado, confianza; Donato Alvarez 1054, Blanco. M-58v7

JOVEN argentino, 18 años, recomendado, ofrécese para casa electricidad o para acompañar en auto, Santa Fe 2522; U. T. 6427 Junal. T-58v3

JOVEN 22 años, práctico oficina, ex empleado de Banco, ofrécese sin pretensiones; escribir E. P., Juncal 2949. T-58v4

JOVEN de 27 años, se ofrece para atender escritorio, sin pretensiones. Por carta a E. P., oficinas este diario. T-58v3

JOVEN se ofrece, contabilidad, dactilógrafo, buena letra; S. M., Gallo 741. T-13

MUCHACHO presentable se ofrece para escritorio, de tarde, presentado por sus padres; U. T. (44) 1233 Juncal; Libertad 1349. A-58

SEÑORITA bien relacionada podrá ganar $ 500 mensuales en una ocupación decente; por datos, D. G., Casilla de Correo 1542. Mp-58

SEÑOR joven ofrécese, escritorio, competente cálculos, escribir máquina, conoce francés, puede algunas horas la mañana; San Eduardo 4069. M-58v4

CORREDORES, AGENTES Y REPRESENTANTES

PEDIDOS

AGENTES en algunas localidades del interior necesitamos para 100 productos de gran venta, en comercios y familias. Solicite amplios informes. Larrea núm. 630. M-58v4

CORREDORES, informes, bien relacionados, con comercio, comisión 50|100, preciso "Confidente Mercantil", Mendoza 2551. Bp-58B

CORREDOR vinculado para trabajos de construcción, preciso; U. T. B. Orden 5091.

OFRECIDOS

CORREDOR viajante ofrécese, domina inglés, castellano, alemán y escandinavo, N., este diario. T-58v5

INSTITUTOS, COLEGIOS Y ACADEMIAS

ACADEMIA ARGENTINA DE BELLAS ARTES
Director
Dr. CUPERTINO DEL CAMPO
Con un cuerpo de profesores argentinos de competencia notoria.
Clases para mujeres y varones
Salón libre de croquis.
French 3053, Buenos Aires
U. T. 71 Palermo 7998
Solicitense prospectos. M-59v3

ACADEMIA BERLITZ, CALLAO 384
"THE ELITE BERLITZ SCHOOLS"
DEBIDAMENTE AUTORIZADA
Iniciamos cursos de inglés, francés, alemán, italiano. Clases especiales para señoritas. Anexo: Enseñanza secundaria, grados y comercial. Máquina $ 2,50 por mes.

GRATIS PARA ALUMNOS
de contab. y taquigrafía, sistema Pitman. Otorgamos diplomas. Ayuda para empleos. M-59v4

ACADEMIA BERLITZ DE IDIOMAS
847 AV. DE MAYO 847
Participa la inauguración de nuevos cursos de inglés, francés, alemán latín, etc.
ADVERTENCIA
Unica Academia Berlitz de Bs. As., autorizada por el prof. M. Berlitz y por la Sociedad Internacional de Escuelas Berlitz. M-59v9

ACADEMIA GARCIA BELTRAN
Taquigrafía Pitman, parl. y comercial, máquina, inglés, francés, contabilidad, castellano, correspondencia, ortograf., caligr. Grados hasta 6o., Av. de Mayo 621. Anexo: Arte decorativo, dibujo y pintura. M-59v11

COLEGIO Cardoso. Incorporado al Colegio Nacional Mariano Moreno y Consejo Nacional de Educación. Rivadavia 4139, U. T. (62) Mitre 3972. Los años Nacional y Comercial. Los seis grados con enseñanza gratis Inglés y Francés. Ingreso Mecánicos, Industrial, Naval, Militar y Facultades. Cursos comerciales, contabilidad, idiomas, etc. Admitense pupilos, medio pupilos y externos. Solicite prospecto. M-58

INSTITUTOS, COLEGIOS Y ACADEMIAS

COLEGIO DE NTRA. SRA. DEL SAGRADO CORAZON

Enseñanza del hogar y de los seis grados, de conformidad con los programas oficiales. Cursos de perfeccionamiento. Inglés, francés, contabilidad, música, pintura, corte y confección, etc. Edificio amplio, rodeado de extensos jardines. Se admiten pupilas, mediopupilas y externas.

Para informes y prospectos dirigirse a Crámer 2370.

M-59 perm.

COLEGIO Francés Puyrredón, Boulogne-Sur-Mer 647, U. T. 47-5481. Pupilos varones, medios, externos mixto, Jardín infantes (3-6 años). Incorporado primaria, secundaria, comercial. Francés gratuito. Enseñanza y alimentación inmejorables. Servicio ómnibus. T-59v7m

COLEGIO Rivadavia, incorporado al Nacional Moreno. Hay vacantes en 1o., 2o. y 3er. años. Naval, Militar, Mecánicos. Grados, admite pupilos, Rivadavia 3354, U. T. 1671 Mitre. M-59v3

PROFESORES Y MAESTROS

PEDIDOS

SEÑORITA francesa desea cambiar conversación francés por castellano; Laprida 1330, por la tarde. T-p60

OFRECIDOS

A SEGURESE moderna preparación comercial para triunfar, inscribase en los nuevos cursos individuales y por correspondencia del acreditado profesor Isaac Heller, Rivadavia 3412, sólida preparación, con diploma de "Contadores", "Balanceadores", "Tenedores de libros", "Cajeras", "Empleados bancarios", "Comerciales", "taquígrafos", "dactilógrafos", "secretarios", años comerciales", Nacional, materias, idiomas, solicite informes gratis; Rivadavia 3412. A-60v3m.

A domicilio, joven profesor normal, catedrático culto, ilustrado, con muy buenas referencias de distinguidas familias, explica programas oficiales primera y segunda enseñanza a niños y niñas, alta ilustración para mayores, señoritas y caballeros; teléfono 3870 Retiro. T-60v31

ALEMANA, persona culta, asentada, maestra y enfermera, desea emplearse Capital o campo. Referencias excelentes. Dirigirse por carta D. M. E. 159, Sarmiento 643. M-60v3

AVELLANEDA 2016, inglés enseñado por profesora, curso ambos sexos, clases individuales, diurno y nocturno. A-60v4

APRENDA inglés en cuatro meses con "Método Sealer", no busque mejor; Victoria 724. M-60vm4

BACHILLERATO diurno y nocturno, 2 años en uno; Bmé. Mitre 3711, planta baja. T-60vmy30

BACHILLERATO abreviado, ingreso Facultades, preparo; Bmé. Mitre 3506. A-60v3

BACHILLERATO abreviado, diurno y nocturno, dos años en uno, éxito; Bulnes 120. M-60

BELGRANO, Cabildo 2269, profesores nacionales, preparan bachillerato, Liceo, Comercial, Naval y Militar. B-60v9m

BRIDGE, profesora para señoras y señoritas; U. T. 1947 Palermo. Tof-60v6

DIBUJO, francés, esp. conversc., piano, conserv. Nacional, distinguida señora francesa, ex pintora, prendas. Profesora de las distinguidas familias, U. T. 429 Liniers. M-60v11

DECLAMACION teatral, escuela oficial a domicilio, profesor Gazcón, Junín 245; U. T. 7148 Cuyo. T-60vm9

ENSEÑANZA COMERCIAL

Máquinas al tacto. Contabilidad, todas clases, aritmética, caligrafía, ortografía, correspondencia, redacción, teneduría de libros. Consultas. Exámenes Bancarios. Cursos breves para tenedores de libros y contadores. Lecciones individuales. Francisco Bernardo, contador público nacional (matriculado); Cabildo número 2240. T-60v10

ENSEÑANZA rápida y práctica para toda clase de empleos de comercio, bancos, etc., teneduría de libros, aritmética, caligrafía, ortografía, $ 10 mensuales, en casa y a domicilio; Thames 2329, profesor. B-60v4

FRANCES, 2 meses habiará correctamente, lecciones de conversación prácticas usuales para viajeros y turistas por señorita profesora especialista en la perfecta pronunciación; Corrientes número 915, 7o. M-60v6

FRANCES, clases individuales y colectivas, día y noche. También a domicilio. T. 5970 Mayo; Sarmiento 1454. M-60v14

FRANCES, profesor París, método fácil, rápido, conversación, viajes; Paraná 845, U. T. 44-6645. A-60v5

INGLES
Mrs. B. M. Mac Carthy, profesora de inglés. Lecciones en casa y a domicilio, conversación. Preparación comercial, exámenes de colegios y de Cambridge, aplazados. Avenida de Mayo 1057, piso 1o.
M-60v29m

INGLES, profesor diplomado, sistema rápido, 4 meses, lecciones diurnas, nocturnas, particulares y colectivas, va domicilio, precio módico, Talcahuano 78, piso 5o., izquierda; U. T. 7399 Mayo. T-60v20m

INGLESA, profesora diplomada, conversación, Exámenes, Miss Davies, Sarmiento 459, depto. 9, U. T. 4328 Retiro. M-60v11

INGLES, Profesor y profesora londinenses. Exito rápido. También domicilio. Teléf. 5970, Mayo; Sarmiento 1454. M-60v6

INGLES, profesora inglesa de Londres, da lecciones, Miss Brown, Perú 89, primer piso, U. T. 6795 Avenida. M-60v5

INGLES, $ 7 mes, a domicilio, profesora competente, enseñanza rápida; Méndez de Andés 2228. T-60v15

IDIOMAS: Inglés, francés, italiano, latín, profesoras, profesores, domicilio y Sarandí 306 Cuyo 8019. A-60vm21

INGLES prof. Universidad de Cambridge. Barricott, Av. de Mayo 1185. M-60vm1

INGLES: Clases col. para principiantes, de 19 a 21; Lavalle 1075, depto. I. M-60v8

INGLES, francés, italiano, preparo rápido, conversación; Bmé. Mitre 3506. A-60v3

LATIN e inglés. Clases colectivas, limitadas a cuatro alumnos, W. Frecker. Alsina 2882. M-60v6

LIBRES, regulares, enseñanza garantida Nacional, Comercial, etc., domicilio y Sarandí 30, Cuyo 8019. A-60vm21

MATEMATICAS, física, química, ciencias naturales, honorarios módicos, domicilio o Del Progreso 1231, Parque Chacabuco. M-60v8

MISS May Olliver, profesora de academia Beritz, da lecciones inglés, U. T. 2811 Retiro, Florida 734, primero, departamento E (derecha). M-60v28m

MATEMATICAS: Nacional, Militar, Naval, enseña estudiante ingeniería, calle Güemes 3019; U. T. 4393 Palermo. T-60v5m

MAESTRO normal, bachiller, estudiante de Derecho, da lecciones primaria y secundaria, Belgrano 1586; U. T. 7611 Rivadavia. T-60v2

MAESTRA normal da lecciones y prepara grados en su casa o domicilio; Valle 94, U. T. 6182-60. T-60v3

MILITAR, Naval, prepara $ 30, cursos 1929 todos aprobados; Bmé. Mitre núm. 3506. A-60v3

MAESTRA normal se ofrece a domicilio; Thames 732, U. T. (54) 1549, Darwin. A-60

MAESTRA normal da lecciones; Paraguay 2272, U. T. 0169 Juncal. T-60v9m

PROFESORA francesa diplomada, da lecciones y conversación práctica, señoras y niños, presenta exámenes, Alliance Francaise, absoluta distinción; Leandro Alem 639, 9o. piso, Depto. B, U. T. Retiro 31-4206. M-60v7

PROFESORA francesa diplomada, recomendada, da lecciones conversación, prepara exámenes "Alliance Francaise" y Nacional. Precios reducidos en cursos colectivos; Paraná 662, 6o., U. T. 37-2283. M-60v6

PROFESORA parisiense, francés, piano, solfeo, prepara Alliance Française, colegios, conservatorio, mucha práctica, distinguidas referencias; Núñez 2248, 1. F. B-60v4

PROFESORA normal, óptimas referencias, presenta exámenes, castellano, alemán, inglés, francés Alliance, British-society, Mitre 2258. M-60v11

PROFESORA políglota, idiomas universal, castellano, francés Italiano, comercial, inglés, éxito garantido, óptimas referencias; U. T. 35-3480. T-60v8m.

PROFESORA normal, francés, castellano, instrucción completa, prepara exámenes, óptimas referencias; Soler 4209. M-60v5

PROFESORES Y MAESTROS

OFRECIDOS

PROFESORA inglés, francés, alemán, italiano, conversación, traducciones, exámenes, éxito, domicilio; Santa Fe 1823, piso 7o. B-60vm5

PROFESORA de inglés da lecciones a domicilio; U. T. 1505 Cuyo, Ayacucho 30. T-60v4

PROFESORA normal, recomendada, adelanta grados, va a domicilio; Godoy Cruz 2653, U. T. Palermo 7959. M-60v4

PROFESORA normal con larga práctica, preparo señoritas que deseen instruirse; U. T. 62-0315. T-60v3

PROFESORA alemana, da lecciones a niños y mayores, U. T. 3694 Cuyo; calle Sarmiento 2175. M-60v4

PROFESORA parisiense, da lec. de francés, gram., conv. a domicilio; Bartolomé Mitre 1723, primer piso. M-60v3

PROFESORA alemán, francés, se ofrece. U. T. 3850 Juncal. T-60v3

SEÑORITA francesa, mejores referencias, da lecciones de francés, canto, piano, armonio. Dirigirse Librería Católica Noel. Teléfono Mayo 3554. M-80v3

SRTA. inglesa, práctica, se ofrece para dar lecciones de mañana o de tarde; por carta a Blanco Encalada 3973. M-60v4

SEXTO grado, 1er. y 2o. años en un año; Bmé. Mitre 3711, planta baja. T-60vmy30

SACERDOTE, doctor, profesor oficial Latín, años. Teléfono (31) 3238. M-60v3

SEXTO grado, primero y segundo año en un solo año; Bulnes 120. M-60

CONSERVATORIOS DE MUSICA Y CANTO

CONSERVATORIO Mecca, Boedo 1383, método moderno, clases esp. piano, violín, guitarra, bandoneón, solfeo y canto, preparación, ingreso al conservatorio nacional. Se facilita piano de estudio. M-61v9

PROFESORES DE MUSICA Y CANTO

OFRECIDOS

CANTO, piano, solfeo, profesora premiada, concursos Biblioteca Consejo Nacional de Mujeres, presenta examen conservatorio nacional; 1097 Mitre; Gazcon 921. M-62v4

GUITARRA, profesor Spinardi, enseñanza superior y libre, aires nacionales tangos, etc., poco tiempo, domicilio; Rivadavia 2542, U. T. 7879 Cuyo. T-61v4

GUITARRA clásica y aires nacionales a señoritas y niños, lecciones particulares, profesoras del Valle; U. T. 2950-60. T-62v11

GUITARRA: profesor Luis Verón, elementales, superiores, perfeccionamiento; Larrea 1075, U. T. 44 Juncal 3830. T-62vm3

GUITARRA, profesora y profesor; clásico, canciones populares; enseñanza fácil; Sáenz Peña 105; U. T. 5596, Rivadavia. M-62v9

GUITARRA, estudio superior y libre, Lunes y jueves, Rivadavia 6874; martes y viernes, Rivadavia 7245, de 20 a 21|30 horas; Prof. LEJ. M-62v4

GUITARRA, profesor Martín, lecciones a domicilio y Rodríguez Peña 1225; U. T. 41 Plaza 1714. A-62v30m

GUITARRA, profesores Leloup y señorita Leloup, a domicilio y en Cangallo 1781. M-62v4

GUITARRA, señorita, aires nacionales, Srta. Saravia, Viamonte 2269; U. T. 5344 Cuyo. T-62v2jn

GUITARRA, profesora diplomada, clases especiales a señoritas, U. T. 4457-41; Santa Fe 1301, 1o. T-62v3

GUITARRA, enseña profesora diplomada, Laprida 1288; U. T. 1529 Juncal. T-62v4

GUITARRA, profesor Juan Pastor, Mello 1827, piso 6o.; U. T. 4756 Plaza. T-62v2jn

GUITARRA, profesor Saravia, Viamonte 2269; U. T. 5844 Cuyo. T-62v2jn

LOS profesores Arias dictan cursos de solfeo, piano, violín, clases especiales aficionados, van domicilio, U. T. 38-2576; Salta 607. T-43v3

LUISA M. de Roca, profesora guitarra, del conservatorio Julián Aguirre, lecciones señoras, niñas, buena enseñanza; U. T. 2995 Darwin, Paraná 666. T-62v10

ORGANO, armonium, piano, por prof. Boizinger, ex alumno de Guilmant, París. Optimas refer., Córdoba 1485, 2o. piso, U. T. 44-0647. M-62v5

PROFESORA superior, piano, solfeo, armonía, graduada diploma, medalla oro. Paliemberts Thibaud, Williams, comprobantes, exámenes. Enseña también método Escuela Normal González, Pasco 272, U. T. 6798 Cuyo. M-62v8m

PROFESORA superior piano, solfeo, diplomada, primer premio, medalla de oro conservatorio Williams, lecciones domicilio, Venezuela 2334; U. T. 47-3851. T-62v5

PROFESORA superior piano y solfeo, medalla de oro, conservatorio Thibaut Piacini, da lecciones, Independencia número 2146; U. T. 47-7851. M-62v3

PUGLIESE Hermanos, tanques cemento armado, construimos. Avenida San Martín 2574, U. T. 51-924 Urquiza. T-92vm22

PROFESORA piano, vienesa, bien recomendada, da enseñanza seria, Santa Fe 3368, U. T. 3523 Palermo. M-62v11

PROFESORA de piano, teoría y solfeo, en casa o a domicilio $ 10; 9124 Cuyo, Moreno 2281. M-62

VIOLIN, piano, profesora diploma europeo (Viena), da lecciones casa y domicilio; Ecuador 951. M-62 vm12

PROFESORES DE BAILE

OFRECIDOS

AL profesor de bailes Míguez, 121 Lima 121. Dirijase usted si busca un maestro de prestigio, donde en pocas lecciones aprenderá, correctamente; enseñanza personal, de 9 a 22; U. T. 38-7836. M-64

AV. Callao 629, Darago and Miss Mabel, tango, fox, ranchera, etc., en 5 lecciones, aunque jamás haya hecho un paso, lecciones, $ 2 y 5, U. T. (37) Rivadavia 3822. M-64

APRENDA a bailar con la profesora Castro, precios acomodados, lecciones reservadas; Cangallo 1020, piso 1o., derecha. T-64v12

EN 5 lecciones garantizo tango, foxtrot, vals, ranchera, Cangallo 1606; U. T. 37-2894. A-64

PIANOS, PIANOLAS, ROLLOS Y LIBROS DE MUSICA

OFRECIDOS

PIANOS Gaveau, 1|4 cola y perpendicular, últimos modelos, se vende; Santa Fe 1625. M-67v4

SE vende un piano nuevo, Pueyrredón 1030, tercer piso. M-67v3

GRAMOFONOS, DISCOS, ACCESORIOS Y REPUESTOS

A 0.50, 0.70, $ 1 y 1.50, discos repertorio nacional clásico y óperas, importación de máquinas, membranas y brazos ortofónicos. Casa Gil, B. Irigoyen 430. M-68

A componer fonógrafos, victrolas, ortofónicas, recurra WARD, único mecánico EXPERTO, Casa Chica, Salta 676. M-68v3

A vender discos, en buen estado, concurra a Casa Chica, Salta 676. M-68v3

ORTOFONICA modelo 1930, gran lujo, perfeccionada, con regio compartimiento para radio, única en exposición modelo Filadelfia, freno automático, costó 1750 $, vende familia urgente, 295 $; Victoria 1333, piso 3o., izq. T-68v31

ORTOFONICA norteamericana, grande, modelo lujo, gran lujo, con muchísimas piezas, vende urgente familia, por viaje, 120 $; Rivadavia 2010. A-68vm7

VICTRCLA norteamericana importada, costó 1150 $, vendo cualquier precio; Rivadavia 1569, 2o. piso H. A-68v7

ANUNCIOS VARIOS

A Bidegaray, auxiliar jubilado investigaciones. Informes, vigilancia, averiguaciones; San Martín 522, U. T. 3552 Retiro. T-69vm30

AGAR Prince, detective privado, corresponsales internacionales, averiguaciones, vigilancia. Informes particulares y comerciales, seriedad y reserva; Sarmiento 1479, Mayo 6959. T-69v7 m.

LIBROS NUEVOS Y DE OCASION

A domicilio compro Diccionarios, Arte, Derecho, Historia Americana y libros en general; Talcahuano 152, U. T. (37) Rivadavia 2898. M-p71

ALTOS precios pago libros todas clases, Corrientes 1342; U. T. 2541 Plaza. A-71

CONOZCA su destino!! Pida libro 1 $. Interior 1.20; Florida 734, F. M-71v8

LIBROS de derecho e historia americana, antiguos y modernos, compro al contado, librería Suárez, Lavalle 558; U. T. 0267 Retiro. T-71v21m

PARTERAS DIPLOMADAS

A PARTERA ESPECIALISTA: Atiende cualquier caso. Procedimientos modernos. Pensionistas precios módicos, discreción, higiene, confort. Tiene médico. Consulta gratuita 9 a 13, 1Vamonte 1696, 6o. piso, departamento 17, sin cnapa. T-69vm 30

A Kenery, partera diplomada, consultas gratis, atiende cualquier caso, discreciones, nunca jamás haya hecho un pa- Las Heras 4083, U. T. 3626 Palermo. M-73v11

A MATRAIN, partera, especialista, profesora Madrid, s. Aires, atiende todo caso rápido, pensionistas ciudad o campo; consulta gratis; Piedras 535. M-73v11

ALCORTA, partera, atiende todos los casos, embarazos, partos, 25 $, pensionista 2 $; Aisina 1747. T-73v3m.

ARRIGONI, partera por concurso de Fernández, especialista todos casos, consulta gratis; Junín 781. MC-73vm4

A SEÑORA de Casellas, partera diplomada, consultas y pensionistas; Tandil 2842, U. T. 5594 Flores. A-73v29m.

ATIENDO todo el día, partera, pensionistas, sin chapa, casa seria, acreditada; Tucumán 2480. T-73v1jn.

A PINORI, PARTERA ESPECIALISTA, recibe pensionistas, precios módicos, U. T. 0248 Mayo, sin chapa; Tucumán núm. 1622. A-73v30m

A Fernanda, partera diplomada, especialista en embarazos, partos, precio módico, pensionistas; Entre Ríos 528. A-73v11m.

ATIENDE Rossi, partos, embarazos, curaciones, inyecciones; U. T. 7061, Belgrano; Cabildo 121, recibe pensionistas. B-73v5m.

A partera Pierina G. Paviolo, de la maternidad del Hospital Rawson, Tacuarí 1685; U. T. 3477 B. Orden. M-73v19m

A López, embarazos, partos, pensionistas, $ 25; Bilinghurst 523, esquina Corrientes; U. T. 2539 Mitre. M-73v25m.

BACIGALUPI, PARTERA, ESPECIALISTA. Atiende cualquier caso, métodos modernos. Pensionistas precios módicos, discreción, higiene, confort. Tiene médico. Consulta gratuita 14 a 19, Rivadavia 2368, primer piso, depto. 1, sin chapa. T-73v1

CESANI, partera, todo el día, consultas gratis, pensionistas, precios módicos, cualquier caso; Chacras 1891, piso I, sin chapa. T-73v11

COLEGIALES, Federico Lacroze 2830, U. T. 6368 Belgrano, partera especialista, pensión, higiene, consulta gratis. B-73v4

CHIESA, partera Hosp. Clínica, embarazos, curaciones, consulta gratis, pensión, sin chapa; Sarmiento 1912. M-73v28m

CAPRA, PARTERA, casos urgentes, embarazos, partos, pensión, 20 $, Lavalle 2796, U. T. 5739 Cuyo. MC-73vm27

CANEPA, partera, casos urgentes, pensión, 30 $; Cangallo 1608. U. T. 1468 Rivadavia, sin chapa. MC-73v2jn

IRAOLA, partera, cons. gratis, pensión, casos urgentes, toda hora; 41-1513 Paraguay 1247. M-73v4m

IRENE D. de Biacchi, partera, recibe pensionistas; U. T. 2651 Palermo; calle Charcas 3322. B-73vm28

IRAOLA partera, consultas gratis, pensión, casos urgentes, toda hora; 41-1513, Paraguay 1247. T-73vljn.

TONAS, partos, pensión, consultas gratis, U. T. 47-3296; Azcuénaga 462. T-73v2jn

MARKMAN, partera especialista, ex jefe Hospital Clínicas, todos casos, pensionistas; Bmé. Mitre 1419, Depto. 1o. T-73vm14

MEEROFF, partera, partos, embarazos, consultas, pensionistas, precios módicos; Sarmiento 2537, U. T. 4728 Cuyo. BC-74vm.20

PARTERA Zepurnaya, profesora, todos casos, precio módico, pensión, Pueyrredón 583; U. T. 4290 Cuyo. T-73v6m

PARTERA diplomada embarazos, curaciones, médico; Carlos Pellegrini 555, Depto. C., sin chapa. T-73 v. 6 my.

RIZZO, partera Hospital Alvarez, Rivadavia, pensión, higiene, sin chapa; calle Maipú 792. T-73v28m

PROFESIONALES OFRECIDOS

A BOGADO se ofrece, para casa comercial o estudio. Por carta únicamente, Alvarez 685. M-74v3

A dibujantes, planos, dibujos, copiar eléctricas, precios módicos; Maipú 220 T-74v7m

AFINAMOS pianos, composturas garantidas, a plazos; U. T. 33-7762, Venezuela 63o. T-75v3m

AFINACION 4 $, compongo pianos, perfect. barat., ex jefe técn. Ordenes U. T. 3531-31; Maipú 450 . M-75v3

ALFOMBRERO tapicero, arreglos y colocaciones, práctico en caminos de escalera; U. T. 38-1779. A-75v.m.30

BORDADOS

En bordados artículos en oro y bordados en general, se especializa el taller de la Asociación del Divino Rostro, cuyos precios no admiten competencia.

Dirigirse al Colegio, calle Chubut y Campichuelo, U. T. 60 Caballito 1277.

M-75 perm.

BURLETE aislador del viento frío, p. puertas y ventanas, a 0,20, por pzas. 25 mts. $ 4,50; tapicería Boltano, Rivadavia 1915. M-75v5

BURLETES, alfombras, cortinados, colocho y arreglo, baratísimo; U. T. 3927 Plaza; Juncal 2295. T-75v28

COLONIAL ESPAÑOL Azulejos y sus complementos desde 17 $ el metro cuadrado. Imágenes estilo renacimiento español y otros motivos, en cerámica. Primera Fábrica Argentina. Talcahuano 896.
44 Juncal 4193.
M-75 perm.

FUNDAS! Fundas para todo mueble. Señora: cómprenos el género; la confección es gratis; géneros y corte de última creación. Pida muestra y precios. Se va a domicilio, ciudad o pueblo; llame U. T. Palermo 71-8712, Melo 2926, T-75v8

OFICIOS DIVERSOS

OFRECIDOS

DESHOLLINAMIENTO con cepillos metálicos traídos de Europa, chimeneas, hollineros, cocinas, tiraje, abonot. Rolando Miñó, Rodríguez Peña 221, U. T. 37 Rivadavia 6687. M-75v7m

ENCUADERNACION
En los talleres de encuadernación de la Escuela Taller del Divino Rostro, se ha llegado a un grado de perfección que es difícil superar.
Las encuadernaciones se hacen desde la 1|2 tela, tela, 1|2 pasta, cuero pergamino, y en encuadernación artística se hacen según el deseo del cliente, pudiéndose hacer, además de las creaciones, cualquier copia, según modelo que se presente, siendo garantidos los materiales que se emplean, no admitiendo competencia sus precios, dado lo excelente del trabajo.
Los pedidos se atienden en la oficina central, calle Talcahuano 896, todos los días hábiles de 10 a 11 y de 14.30 a 19.15, U. T. 60 Caballito 1277.
M-75 perm.

FUNDAS:
¿Queréis conservar vuestros muebles?
Mandad hacer las fundas a la antigua casa "La Marquesita", de Manuel Ruz, sucesor de José Despax , Sáenz Peña No. 233, U. T. 33-2256 Mayo.
M-75v6

FABRICAS de fundas para muebles y piano, U. T. 7053 Rivadavia; Tacuarí 150. T-75v28m

HERRERO, mec., competente en todo trabajo del ramo, molinos, motores y máquinas agr., busca empleo. Ofertas a I. Alemán; 25 de Mayo 447, B. Aires. M-75v4

IMPRENTA
En la Escuela Taller del Divino Rostro se hacen trabajos sencillos de imprenta a precios muy convenientes, recibiéndose los pedidos en Chubut y Campichuelo, y el timbrado de tarjeta de visita, como la impresión de estas mismas, en la calle Talcahuano 896, de 9.30 a 12 y de 13.30 a 19.30, todos los días hábiles. El timbrado de tarjetas llevando la chapa o clisé en 5 pesos y las impresas a $ 2.50 el ciento.
M-75 perm.

SEÑORA, ¿BUSCA TAPICERO?
Llame U. T. 2626 Darwin, Padilla 1051. Tapizo muebles, composturas, corto, coso fundas baratísimo. B-75v1 jun.

TAPICERIA EN GENERAL. Refacciones de muebles, cortinados, colchas, visillos, fundas, cambios de estilo. Se admiten géneros. Consultenos antes y después de encargar sus trabajos; ahorrará dinero. Llame U. T. Palermo 71-8772, Melo 2926. F-75v3

TAPICERIA, muebles franceses y confortables, juegos sillones p. hall, living-room, etc., cortinados, decoraciones, arreglos. Se aceptan trabajos para encargos; U. T. 6209 Plaza. Cerrito 1025 esquina Charcas. M-75vm6

TAPICERIA, arte francés, sillones confortables, desde 70 $, juegos de sala, living room, hall, fumoir, cortinados y decoraciones, se aceptan trabajos por encargo; U. T. 44-6625, Montevideo 347, esq. Santa Fe. T-75v7m.

TAPICERO, muebles, cortinados, decoraciones y burletes, confecciones y colocaciones de cortinados, visillos, doseles, stores, colchas, a precios baratísimos. llame U. T. 5552 Palermo; Juncal 2396. T-75v3

TAPICERO francés, cortinados, muebles, arreglos, colocación cortinas, precio reducido; Godoy Cruz 943, U. T. 64 Darwin 0861. M-75v5

TAPICERIA, cortinados, fundas, muebles estilo, refacciones generales, barato, U. T. 0347 Palermo; Gorriti 4624. T-76vm24

TAPICERO, ex decorador Thompson, construyo, reformo, barato; A. Reneses, Charcas 1590, U. T. 4460 Juncal y 5786 Belgrano. T-76v4

A Domicilio lustro, compongo, cambio color muebles importados, pisos, tiño cueros, ex capataz Thompson. Tarris, toda prueba con certificados, persona competente; U. T. 0892 Cuyo, Chile 3356. M-76v3

A lustro, cambio color, compongo muebles, pisos, muy barato, especialidad en estilo antiguo, ex capataz Nordiska, certificados, personal competente; 24 de Noviembre 1441; U. T. 1554, Corrales. M-76v3

ANTIGUA Anglo Argentina, encera pisos, especial parquets, limpieza en general, precios y abonos barato casa seria, responde por los trabajos, personal confianza Río Bamba 1234, U. T. 44-6196 Juncal. M-76v12

ANTIGUA casa de encerados La Juventud Española, es la más conveniente para todo trabajo del ramo, por su seriedad, competencia; Sarmiento 1920, U. T. 0741 Cuyo. T-76v28m

A "Los Hermanos", 1 $ la pieza, aguarrás, cera virgen, 2 manos, brillantes como espejos, limpio casas, muebles, abonados por mes, Lima 916; U. T. 23-3442. A-76v3

A encerar, limpiar casas. Rivadavia 5106-7407, Flores 5639; Sta. Fe 4752, Palermo 7915. T-76vm

A $ 1 encero, rasqueteo pisos, limpio casas, especialidad parquet, aguarrás; U. T. 7006-44. A-76v3

CASA Asín, desde 1.50 encero pisos, limpio casas, lustramos muebles; U. T. 0870 Palermo y 7499 Belgrano, Alvarez 2049 y Paraguay. B-76v19m.

CARDONA Casimiro, encera pisos, limpia casas, abonos, Salta 755, U. T. 5492 Mayo. M-76v13

ENCERO pisos de nuevo a 3 $, encerado 1.50, San Juan 3957, U. T. 62-4859. T-76v3

EMPRESAS DE LIMPIEZA Y LUSTRADORES DE PISOS

OFRECIDOS

ENCERO pisos, brillantes, 1 y 2, rasqueteo, parquets, sin competencia. Pidan presupuestos; U. T. Mitre 9188, A. Berro 4138. M-76v4

ENCERADO, rasqueteado, pisos, cuatro muebles, limpieza casas, abonos, Pasco 76; U. T. 4761 Cuyo. M-76v10m

ENCERADOR italiano, encera pisos y parquets, barato; U. T. 6196 Juncal. M-76v20m.

LA PAZ, la empresa más importante para rasquetear y encerar toda clase de piso a $ 2 por pieza; limpieza de casas y negocios, muy baratos, materiales especiales y oficiales competentes; Venezuela 1570, U. T. 1012 Mayo. T-76v9m

LUSTRADOR de muebles finos y pianos, restaura y moderniza, perfección, seriedad, precios muy módicos, a toda prueba, fabricantes Glasser, Díaz Vélez 4421, U. T. 5724-60. T-76v3

LA Marsellesa, la mejor empresa encerradora de pisos, limpieza de casas, abonos mensuales; G. Barthplemy, Córdoba 740, U. T. 0184 y 4439 Retiro. T-76v24m

LUSTRO baratísimo, con garantía, muebles, cambio color piano, tapicería, carpintería, ex-oficial de Thompson, Santa Fe 2325; U. T. 5336-44. T76v3

RADIOTELEFONIA, RECEPTORES, TRANSMISORES, REPUESTOS Y ACCESORIOS

OFRECIDOS

APARATO radiotelefonía completo, con mueble, aus

CULTO CATOLICO

San Agustín

Mañana habrá misas cada hora en este templo, desde las 6 hasta las 12. En la de las 8 se dará la comunión a los socios del Apostolado del Señor de la Buena Esperanza y de la Archicofradía de las Madres Cristianas, con plática por el P. Alberto de los Bueis. La misa de las 10 será en honor de Santa Mónica, madre de San Agustín; el sermón estará a cargo del P. Aurelio Martínez.

A las 17 oraciones correspondientes al último día de la novena al Señor de la Buena Esperanza, con sermón por el presbítero Dr. Rodolfo Colombo.

Parroquia de San Miguel Arcángel

Mañana a las 8 se celebrará con toda solemnidad la gran misa de comunión de los Caballeros del Apostolado de la Oración, la que será oficiada por monseñor Miguel de Andrea; antes de la comunión dirigirá a los caballeros una alocución de circunstancias.

A las 9 misa explicada para los niños del catecismo, con cánticos y de comunión para los Luises de la parroquia. Después de la misa, enseñanza de la doctrina cristiana en la cripta y sección de cinematógrafo.

A las 11 misa parroquial solemne, durante la cual monseñor Miguel de Andrea ocupará la cátedra sagrada; después de la misa se dará la bendición con el Santísimo Sacramento.

El miércoles 7, festividad del patrocinio de San José, misa cantada a las 10, en honor del Santo Patriarca, y al Evangelio ocupará la cátedra sagrada el canónigo monseñor Gustavo J. Franceschi.

Asociación Vía Crucis Perpetuo

La asociación del epígrafe que realiza sus cultos en la basílica de San Francisco celebrará hoy la Invención de la Santa Cruz. A las 8.30 se efectuará una misa de comunión para sus asociados y a las 18 solemne ejercicio de vía crucis.

SEPELIOS

✝ JACINTA BAEZ, Q. E. P. D., falleció en Merlo, F. C. O., confortada con los auxilios de la santa religión.—Sus hermanos Lucas, Felipe y Pablo Báez; sobrinos, primos y demás deudos invitan a sus relaciones a acompañar los restos de la extinta al cementerio local, previo responso que se oficiará en nuestra parroquia hoy sábado a las 10 horas.—Casa mortuoria, Constitución 391.—Servicio casa R. M. López y Cía., casa matriz, Marcos Paz, F. C. S., sucursales Merlo y Moreno, F. C. O. 15625 13

✝ MERCEDES RUBIO DE RODRIGUEZ, q. e. p. d., falleció en La Plata el 2 de mayo de 1930, confortada con los auxilios de la santa religión.—Su esposo, Crisanto Rodríguez; su señora madre, Carmen Rodríguez de Rubio; sus hermanos Concepción y Manuel Rubio, tíos, primos y demás deudos invitan a sus relaciones a acompañar sus restos al cementerio del Oeste hoy sábado 3 a las 15.30.—El duelo se despedirá por tarjeta.—Casa mortuoria, Guayaquil 299. — Servicio casa Lázaro Costa, Callao y Santa Fe, Cabildo y Pampa y Rioja 280.
13

✝ CLOTILDE CARDEILHAC QUINTANA VIUDA DE MAZZARELLI, q. e. p. d., falleció el 1o. de mayo de 1930, confortada con los auxilios de la santa religión.—Sus hijos José Diógenes, Edmundo, Dra. María Clotilde, Dr. Roberto Ignacio, Horacio, María Esther y Sara; su hija política Graciela Páez de Mazzarelli, sus nietos, primos y demás deudos invitan a sus relaciones a acompañar los restos de la extinta al cementerio del Oeste hoy sábado a las 16.—El duelo se despedirá por tarjeta.—Casa mortuoria, Murillo 654. — Carruajes casa Verlini, Córdoba 3870. 13

✝ EDUARDO MOLEDO, FALLECIO el 1o. de mayo de 1930.—Su esposa, Isabel V. de Moledo; sus hijos Eduardo, Francisco, Aída S., Martín, Carlos y María L. y demás deudos invitan a sus relaciones a acompañar sus restos mortales a la necrópolis local hoy sábado 3 a las 10 horas.—Favor que agradecerán. — El duelo se despedirá por tarjeta.—Nueve de Julio, F. C. O. 15650 v6

✝ RICARDO PADIN, Q. E. P. D., falleció el 2 de mayo de 1930.—Su esposa, Josefina Riganti de Padín; sus hijos Angélica Sebastiana, José Carlos, Josefina María y Eduardito Enrique y demás deudos invitan a sus relaciones a acompañar los restos del extinto al cementerio del Oeste, hoy sábado 3 a las 15.—Casa mortuoria, Pozos 1223.—Servicio casa Castro, Brasil 437 . 13

✝ JOSE NEMESIO CISNEROS, Q. e. p. d., falleció el 2 de mayo de 1930.—Su esposa, Carmen R. de Cisneros; sus hijos Lucila (ausente), Lelia, Lucinia, Laida, Dr. José Nemesio, Josefa C. de Avendaño (ausente), Lucía y Luis (ausente); su hijo político ingeniero Arcadio Avendaño (ausente), su hermano Pablo Cisneros Gómez, hermanos políticos, sus nietos, sobrinos, primos y demás deudos invitan a sus relaciones a acompañar los restos del extinto al cementerio del Oeste hoy sábado a las 10.30.—El duelo se despedirá por tarjeta.—Casa mortuoria, Leones 3743. — Carruajes casa Verlini, Córdoba 3870. 13

✝ POLICARPO FERNANDEZ, Q. E. p. d., falleció el 2 de mayo de 1930, confortado con los auxilios de la santa religión y la bendición papal.—Sus hijos Manuel, Anastasia, Dámasa, Félix y Amanda; sus hijos políticos Juana R. de Fernández, Esteban Borgnia, Guillermo Martínez y Lucía L. de Fernández; su hermana Bernarda, sus nietos, sobrinos y demás deudos invitan a sus relaciones a acompañar los restos del extinto al cementerio de Flores hoy sábado 3 a las 15.30. — Casa mortuoria, Nazarre 3788 (Villa del Parque). — Carruajes casa Pedro A. Moreyra, Rioja 170. 13

✝ TELMO ORDUVINI, Q. E. P. D., falleció el 1o. de mayo de 1930, confortado con los auxilios de la santa religión y la bendición papal.—Sus hermanos José María, Concepción O. de Vieites, Teresa, Juan Antonio y María; su señora madre política Luisa R. de Solari; sus hermanos políticos Carolina, Francisco, María Teresa Solari y José J. Vieites; sus sobrinos, primos y demás deudos invitan a sus relaciones a acompañar sus restos al cementerio del Oeste, hoy sábado 3 a las 9, previa misa de cuerpo presente que se oficiará en la iglesia San Miguel a las 9.30.—El duelo se despedirá por tarjeta.—Casa mortuoria, Gallo 452.—Servicio casa Lázaro Costa, Callao y Santa Fe, Cabildo y Pampa y Rioja 280. 22

✝ TELMO ORDUVINI, Q. E. P. D., falleció el 1o. de mayo de 1930, confortado con los auxilios de la santa religión y la bendición papal.—La razón social Orduvini, Solari y Cía. invita a sus relaciones a acompañar sus restos al cementerio del Oeste, hoy sábado 3 a las 9, previa misa de cuerpo presente que se oficiará en la iglesia San Miguel a las 9.30.—El duelo se despedirá por tarjeta. — Casa mortuoria, Gallo 452.—Servicio casa Lázaro Costa, Callao y Santa Fe, Cabildo y Pampa y Rioja 280. 22

✝ CARMELA MILHAS DE MAYOQUI, q. e. p. d., falleció el 2 de mayo de 1930, confortada con los auxilio sde la santa religión y la bendición papal.—Su esposo, Tomás Mayoqui; su hermana Melanie Milhas de Mongaut, sus hermanos políticos, sobrinos y demás deudos invitan a sus relaciones a acompañar los restos de la extinta al cementerio del Oeste hoy sábado 3 a las 10.30.—Casa mortuoria, Colombres 358.—El duelo se despedirá por tarjeta.—Servicio casa Barberis, Belgrano 3782. 13

✝ NATALIO ROCCA, Q. E. P. D., falleció en La Plata el día 2 de mayo de 1930.—Su esposa, Donata C. R. de Rocca; sus hijos Pedro, Alfredo, Alicia y Amalia; sus hermanos Humberto A. y Clotilde R. de Calderón; sus hermanos políticos, sobrinos y demás deudos invitan a sus relaciones quieran acompañar los restos del extinto al cementerio local hoy sábado 3 a las 9.30 horas. — Casa mortuoria, calle 56 número 408.—El duelo se despedirá por tarjeta.—Servicio casa viuda de Donato Boccia e Hijos, calle 57 No. 513, entre 5 y 6 (La Plata). 13

✝ DORITA ANNOVELLI, Q. E. P. d., falleció el 2 de mayo de 1930.—Sus padres, Pedro Annovelli y María Luisa Nicoli de Annovelli; sus abuelos, César Annovelli y Luisa Menta de Annovelli y Corina Menta de Nicoli; tíos, primos y demás deudos invitan a sus relaciones a acompañar los restos de la extinta al cementerio del Oeste hoy sábado 3 a las 15 h. — El duelo se despedirá por tarjeta.—Casa mortuoria, Cabrera 5026. — Carruajes casa Esteban A. Costa, Cabildo 1968 y Bauness 2756. 3081 B -13

HOMENAJES

✝ SANTIAGO T. DEVOTO, FALLECIÓ el 13 de marzo de 1926.—El domingo 4 de mayo se descubrirá una placa de bronce a su eterna memoria. Se ruega a los amigos concurrir al cementerio del Norte dicho día a las 10 (peristilo). 0203 v4

PARTICIPACIONES

✝ FEDERICO GONZALEZ BONORINO (hijo), falleció el 1o. del corriente.—Sus padres, Federico González Bonorino y María Celia Rapela de González Bonorino, participan a sus relaciones que sus restos fueron inhumados en el cementerio de Olivos ayer viernes 2.—Casa mortuoria, J. B. Alberdi 1119, Olivos, F. C. C. A. 0169 13

✝ ALBERTO ANTONIO COSENTINO, q. e. p. d., falleció el 30 de abril de 1930.—Su esposa, Emma Alegre de Cosentino; sus hijos Oscar, Horacio, Roné, Roberto y Elisa; su señora madre política, Justa Tovar de Alegre; hermanos, hermanos políticos, tíos, primos, sobrinos y demás deudos participan el fallecimiento y que sus restos fueron inhumados en el cementerio de Lomas.—Casa de duelo, Pueyrredón 247. 0446 13

✝ JORGE ALFREDO BAZO MUNILLA (TITO), q. e. p. d., falleció el 1o. de mayo de 1930, confortado con los auxilios de la santa religión y la bendición papal. — Su señora madre, Estela Munilla de Bazo; sus hermanos Estela, Luis María, Juan Carlos, Ricardo, Germán, Oscar, América y María Angélica Bazo Munilla; sus hermanas políticas Cora Raquel A. de Bazo Munilla, Emilia B. de Bazo Munilla y Arminda G. de Bazo Munilla; sus futuros hermanos políticos María Helena Bergallo Artigas e Isaías Blanco, tíos, primos, sobrinos y demás deudos participan a sus relaciones su fallecimiento y que sus restos fueron inhumados en el cementerio del Oeste ayer viernes 2 a las 15.—Casa de duelo, Honduras 3896.—Nota: El servicio casa Bietti. 0256 13

✝ MABEL CAPIZZANO, Q. E. P. D., falleció el 1o. de mayo de 1930, confortada con los auxilios de la santa religión. — Sus padres, Héctor Capizzano y Nélida Parodi de Capizzano; su hermanita Beatriz, sus abuelitos, tíos, primos y demás deudos participan a sus relaciones su fallecimiento y que sus restos fueron inhumados en el cementerio de Olivos ayer viernes 2.--Casa de duelo, Las Heras 2910.--Servicio casa Iribarne, Callao 416 y Paraguay 3647|57.. 13

✝ LUCIO ARRAIZ, Q. E. P. D., FALLECIÓ el 1o. de mayo de 1930. — Sus padres, Pablo Arráiz y Estefanía Naguil de Arráiz; sus hermanos Julio, Estefanía e Isabel G.; sus hermanos políticos Desolina Bonomi de Arráiz y Luis Couturier, sus sobrinos, tíos, primos y demás deudos participan a sus relaciones que sus restos fueron inhumados ayer en el cementerio del Oeste.—Casa de duelo, San Eduardo 45.—Servicio cochería Palamidessi, Corrientes 4422 y sucursal Devoto. 13

✝ TERESA L. DE CAGGIANO, Q. e. p. d., falleció el 30 de abril de 1930, confortada con los auxilios de la santa religión y la bendición papal.—La razón social Di Doménica y Cía. participa a sus relaciones su fallecimiento y que sus restos fueron inhumados en el cementerio del Oeste ayer viernes 2 a las 7.45, previa misa de cuerpo presente oficiada en la iglesia parroquial de N. S. de la Consolación (Canning y Rivera).—Casa de duelo, Canning 1024. — Servicio casa Mirás, Callao y Córdoba. 13

✝ TERESA L. DE CAGGIANO, Q. e. p. d., falleció el 30 de abril de 1930, confortada con los auxilios de la santa religión y la bendición papal.—Su esposo, Fernando Caggiano; sus hijos Rosa C. de Borghi, Florinda, Juana C. de Di Doménica, Concepción y Clemente; sus hijos políticos Adolfo Borghi y Nicolás Di Doménica, sus nietos, sobrinos, primos y demás deudos participan a sus relaciones su fallecimiento y que sus restos fueron inhumados en el cementerio del Oeste ayer viernes 2 a las 8 hs., previa misa de cuerpo presente oficiada en la iglesia parroquial de N. S. de la Consolación (Canning y Rivera).—Casa de duelo, Canning 1024. — Servicio casa Mirás, Callao y Córdoba. 13

FUNERALES

✝ FRANCISCO DEMARCO, Q. E. P. d., falleció el 4 de mayo de 1928.—Su esposa, Constancia M. de Demarco; su hijito Julio Guillermo y demás deudos invitan a sus relaciones a la misa que se celebrará en la iglesia de San Francisco el 3 de mayo a las 11. 8392 22

✝ MARIANO RODRIGUEZ PELLIZA, q. e. p. d., falleció el 3 de mayo de 1929.—Sus hijos Mariano T. y Juan Carlos Rodríguez Bruno; sus hermanos, hermanos políticos, tíos, sobrinos, primos y demás deudos invitan a sus relaciones al funeral que en sufragio de su alma se oficiará el sábado 3 del corriente a las 10.30 en la iglesia parroquial de Olivos.—El duelo se despedirá por tarjeta. 3057 B 22

✝ TEODELINA FERNANDEZ DE ALVEAR, q. e. p. d., 1830-1930. — Sus hijas Carmen Alvear de Christophersen, Josefina Alvear de Errázuriz, Elisa Alvear de Bosch; sus hijos políticos, nietos, bisnietos y demás familia, invitan a sus relaciones a la misa que con motivo de su centenario se celebrará en la iglesia del Hogar Luis María Saavedra, el domingo 4 de mayo a las 11.—Camino a seguir: Cabildo, Nahuel Huapí, Avenida del Tejar y Donado. 8266 v4

✝ TEODELINA F. DE ALVEAR, 1830-1930, q. e. p. d.—La Sociedad San José invita a la misa que en sufragio del alma de su ex presidenta y con motivo de su centenario se celebrará en la iglesia del Hogar Luis María Saavedra, el día 4 de mayo a las 11 horas y a la bendición del pabellón que llevará su nombre, e inauguración de la cantina escolar que funcionará en ese pabellón.—La Comisión.—Camino a seguir: Cabildo, Nahuel Huapí, Ada. del Tejar y Donado. 0106 v4

MOVIMIENTO MARITIMO Y ADUANERO. SITUACION DE VAPORES Y CORREO DE ULTRAMAR

CORREOS MARITIMOS

BUQUES POSTALES A ENTRAR

EN LA DARSENA NORTE

HOY

A las 7 horas:
MADRID, Lloyd Norte Alemán . . . . . De Bremen, el 7 de abril

A las 12 horas:
DUNSTER GRANGE, Houlder Bros . . . De Londres, el 12 de abril

MAÑANA

CAP NORTE, Delfino y Cía. . . . . De Hamburgo, el 11 de abril
VAUBAN, Lamport y Holt . . . . . De Nueva York, el 10 de abril

MARTES 6

PAN AMERICA, Munson Line . . . . . De Nueva York, el 18 de abril
LA PLATA MARU, Osaka Soshen Kaisha . . . . De Kobe, el 9 de marzo

JUEVES 8

FLORIDA, Cías. Francesas . . . . . De Génova, el 19 de abril
HIGHLAND HOPE, Nelson Line . . . . . De Londres, el 17 de abril

SABADO 10

BARONESA, Houlder Bros . . . . . De Liverpool, el 17 de abril

DOMINGO 11

GIULIO CESARE, Italia-América . . . . . De Génova, el 26 de abril
GENERAL BELGRANO, Hugo Stinnes . . . . . De Hamburgo, el 17 de abril

MARTES 13

WESTERN PRINCE, Línea Prince . . . . . De Nueva York, el 26 de abril

MIERCOLES 14

AVELONA STAR, Blue Star Line . . . . . De Londres, el 24 de abril
SIERRA MORENA, Lloyd Norte Alemán . . . . . De Bremen, el 21 de abril

BUQUES POSTALES A SALIR

Con indicación del nombre del barco, agente, hora de salida, puntos para los cuales lleva correspondencia directa y hora del cierre de la valija postal.

MAÑANA

BELLE ISLE, Cías. Francesas. De Montevideo para Santos, Río de Janeiro, Pernambuco, Dakar y El Havre el 2 de junio. Cierre postal a las 12.30, con alcance a las 19.

LUNES 9

CONTE ROSSO, Lloyd Sabaudo. A las 24, para Montevideo, Santos, Río de Janeiro Cádiz, Barcelona, Villafranca y Génova el 21 de mayo. Cierre postal a las 22, con alcance a las 23 (en el Correo Central).
ASTURIAS, Mala Real Inglesa. A las 24, para Montevideo, Santos, Río de Janeiro, Lisboa, Vigo, Cherburgo y Southampton el 24 de mayo. Cierre postal a las 22, con alcance a las 23 (en el Correo Central).
VOLTAIRE, Lamport y Holt. A las 10, para Montevideo, Santos, Río de Janeiro, Trinidad, Barbados y Nueva York el 26 de mayo. Cierre postal a las 7.30, con alcance a las 19.

MARTES 6

MENDOZA, Cías. Francesas. A las 10, para Montevideo, Santos, Río de Janeiro, Dakar, Las Palmas, Almería, Marsella y Génova el 28 de mayo. Cierre postal a las 7.30, con alcance.
HIGHLAND BRIGADE, Nelson Line. De La Plata para Montevideo, Río de Janeiro, Las Palmas, Lisboa, Vigo, Boulogne y Londres el 30 de mayo. Cierre postal a las 11, con alcance a las 19.

MIERCOLES 7

JOSE MENENDEZ, Imp. y Exp. La Patagonia. A las 15, para Magallanes y puertos del Sur el 17 de mayo. Cierre postal a las 12.30, sin alcance.
PRINCESA, Houlder Bros. De Montevideo para Londres el 29 de mayo. Cierre postal a las 19, sin alcance.
GENERAL OSORIO, Hugo Stinnes. A las 24, para Montevideo, Santos, Río de Janeiro, Las Palmas, Lisboa, Vigo, Boulogne y Hamburgo el 23 de mayo. Cierre postal a las 22, con alcance a las 23 (en el Correo Central).

JUEVES 8

ANDALUCIA STAR, Blue Star Line. A las 24, para Montevideo, Santos, Río de Janeiro, Las Palmas, Lisboa, Plymouth, Boulogne y Londres el 29 de mayo. Cierre postal a las 22, con alcance a las 23 (en el Correo Central).
ZEELANDIA, Lloyd Real Holandés. A las 15, para Montevideo, Santos, Río de Janeiro, Bahía, Pernambuco, Las Palmas, Lisboa, Leixoes, La Coruña, Cherburgo, Southampton y Amsterdam el 31 de mayo. Cierre postal a las 12.30, con alcance a las 19.
SOUTHERN PRINCE, Línea Prince. A las 24, para Montevideo, Santos, Río de Janeiro, Trinidad y Nueva York el 27 de mayo. Cierre postal a las 22, con alcance a las 23 (en el Correo Central).

SABADO 10

JAMAIQUE, Cías. Francesas. A las 16, para Montevideo, Santos, Río de Janeiro, Dakar, Lisboa, Vigo y El Havre el 5 de junio. Cierre postal a las 12.30, con alcance a las 19.

MARTES 13

COMODORO RIVADAVIA, Delfino y Cía. A las 10, para Magallanes y puertos del Sur el 23 de mayo. Cierre postal a las 7.30, sin alcance.

SERVICIO RADIOTELEGRAFICO

(Comunicación directa con los paquetes por intermedio de la Transradio)

Almanzora, Arlanza, Avelona Star, Bayern, Campana, Cap Arcona, Cap Polonio, Demerara, Duilio, Eastern Prince, Eubée, Flandria, Florida, Formose, General Belgrano, Giulio Cesare, Gotha, Highland Hope, Highland Princess, Infanta Isabel de Borbón (después de las 10), Kerguelen, Monte Sarmiento, Washington, Pan America, Principessa Giovanna, Principessa Maria, Sierra Morena, Sierra Ventana, Swiatowid, Western Prince y Wurttemberg.

SERVICIO RADIOTELEGRAFICO DEL CORREO

Buques postales en navegación que pueden comunicarse directamente con la estación radiotelegráfica de la Dirección General de Correos y Telégrafos, General Pacheco, en el día de hoy:

Antonio Delfino, Belle Isle, Cap Norte, Demerara, Florida, General Belgrano, Hawaii Maru, Highland Hope, Infanta Isabel de Borbón, Lutetia, La Plata Maru, Madrid, Pan America, Sierra Ventana, Southern Cross, Upwey Grange, Vauban y Vigo.

PUERTO DE BUENOS AIRES

ALTURA DE LAS AGUAS — TIEMPO

El semáforo del Riachuelo marcó ayer:

A las 6	20.8 pies	A las 13	18.4 pies	El sol:	
A las 8	21 "	A las 14	18 "	Sale y pónese	
A las 10	19.8 "	A las 17	17.4 "	6.31	17.8
A las 12	18.8 "	A las 18	18 "	La luna	
				11.46	21.21

Cuatro pies más de agua en la Dársena Norte. Edad de la luna: 4.9 días

Viento SO.

BUQUES DE ULTRAMAR

LLEGADAS A LA RADA

Nacional.	Nombre y procedencia	Fecha	Toneaje	Consignatarios	Carga
Holandés	RYNLAND, Santos	Abril 26	2587	Dodero S. A.	general
Alemán	WESTFALEN, Porto Alegre	" 27	316	Christophersen.	maderas
Noruego	LISTA, Oslo	Mar. " 2	2215	Agencia Basal	general
Británico	SHERIDAN, Río Grande	Abril 29	8376	Lamport y Holt	en lastre
Británico	ANDERBY, Cardiff	" 4	2998	F. C. C. A.	carbón
Holandés	WIERINGEN, Portland	Mar. " 27	1990	Rib. del Plata	carbón

ENTRADOS

Nombre	Procedencia	Destino	Nombre	Procedencia	Destino
ZEELANDIA	Amsterdam, D. Nte.	CUMA		Catania, díque 1	
C. RIVADAVIA	Magallanes, D. Sur	RYLAND		R. Janeiro, díque 3	
WERINGER	Rotterdam, Barracas	DALWORTH		Hamburgo, díque 2	
STEGERWALD	Hamburgo, díque 3	WEST IVIS		P. River, Barc. Peña	
VIRGINIA	Bahía, díque 1	ROUNT. GRANGE		N. Mon. Dársena A	
LISTA	Oslo, díque 2	SHERIDAN		Río Grande, díque 3	
INHAMBANE	Rosario. Dock Sur I	RAEBURN		Rosario, díque 3	
MARGOT	Liverpool, Dárs. C	EUCLID		Rosario. Dársena B	

SALIDOS

Nombre	Destino	Carga	Nombre	Destino	Carga
SUD CUBANO	Nueva York, frutos	LUTETIA		Burdeos, general	
ATACAMA	Valparaíso, díque 1	WESTERN PRINCE		N. York, general	
A. DELFINO	Hamburgo, general	B. POLWARTH		Rosario, a cargar	

A ENTRAR HOY

Nacional.	Nombre	Agente	Procedencia	Destino
Británico	DUNST. GRANGE	Houlder Bros	Londres	Díque 4
Alemán	MADRID	Lloyd N. Alemán	Bremen	Dársena Norte
Británico	KAMBOLE	Dodero S. A.	Liverpool	Díque 3
Holandés	GLOFIELD	F. C. Pacífico	Newport	Dársena Sur
Brasileño	SANTOS	Lloyd Brasileño	Dique 1	Mantiene
Argentino	ASTRA II	V. y Onetto	C. Rivadavia	Dock Sur II
Argentino	ASTRA	V. y Onetto	La Plata	Dock Sur I
Sueco	P. Christophersen	W. Allison Bell	Estocolmo	Díque 2
Argentino	MADRYN	Delfino y Cía.	P. Deseado	Dársena Sur

A SALIR HOY

Nacional.	Nombre	Agente	Procedencia	Destino
Británico	BRITTANY	W. Allison Bell	Dársena A	Liverpool
Yugoeslavo	KORANA	Lloyd Yugoeslavo	Dársena Sur	Rada
Argentino	NORTE	Sud Atlántica	Mosconi	Bahía Blanca
Alemán	ARAGONIA	Delfino y Cía.	Díque 3	Rosario

A SALIR MAÑANA

Nacional	Nombre	Agente	Procedencia	Destino
Francés	BELLE ISLE	Cías. Francesas	La Plata	Dársena A

MOVIMIENTO DE BUQUES DE PASAJEROS

ASTURIAS. En Buenos Aires. Saldrá el 5 a medianoche para Montevideo, Santos, Río de Janeiro, Lisboa, Vigo, Cherburgo y Southampton.

AVELONA STAR. En viaje de Londres para ésta, salió el 29 de Madeira, con escalas en Río de Janeiro, donde es esperado el 8, Santos y Montevideo.

ALMEDA STAR. En viaje de Buenos Aires para Londres salió el 22 de Río de Janeiro para Madeira, donde llegará y saldrá hoy para Lisboa, donde es esperado el 5; Plymouth y Boulogne, siendo esperado el 8 en destino.

ANTONIO DELFINO. Salió el 2 a medianoche para Montevideo, R. Grande, Santos, Río de Janeiro, Bahía, Lisboa, Vigo, Boulogne y Hamburgo.

ALCANTARA. En Southampton. Saldrá el 9 para ésta, con escalas en Cherburgo, Vigo, Lisboa, Río de Janeiro, Santos y Montevideo.

ALMANZORA. En viaje de Southampton para Buenos Aires, salió el 30 de Madeira, con escalas en Pernambuco, donde es esperado el 7, Bahía, Río de Janeiro, Santos y Montevideo.

AVILA STAR. En Londres. Saldrá el 8 para ésta, con escalas en Boulogne, Lisboa, Madeira, Río de Janeiro, Santos y Montevideo.

AMERICAN LEGION. En viaje de Buenos Aires para Nueva York, salió el 26 de Río de Janeiro, con escalas en Bahía y Bermudas, donde es esperado el 5 y el 6 en su destino.

ALSINA. En Génova. Saldrá el 9 para ésta, con escalas en Marsella, Valencia, Almería, Dakar, Río de Janeiro, Santos y Montevideo.

ARLANZA. En viaje de ésta para Southampton, salió el 1 de Pernambuco, con escalas en Madeira, donde deberá arribar el 8; Lisboa y Cherburgo.

ANDALUCIA STAR. En Buenos Aires. Saldrá el 8 a medianoche para Montevideo, Santos, Río de Janeiro, Madeira, Lisboa, Plymouth, Boulogne y Londres.

ALMANZORA. En viaje de Southampton para Buenos Aires, salió el 30 de Madeira, con escalas en Pernambuco, donde es esperado el 7, Bahía, Río de Janeiro, Santos y Montevideo.

BAYERN. En viaje de Buenos Aires para Hamburgo, salió el 30 de abril a las 5 de Río de Janeiro para Lisboa y Vigo.

BELLE ISLE. En Bs. Aires. Saldrá hoy para La Plata y mañana de este puerto para Montevideo, Dakar, Leixoes, Vigo, Burdeos y El Havre.

BELVEDERE. En Trieste. Saldrá el 10 para Spalato, Nápoles, Dakar, Río de Janeiro, Santos, Montevideo y Buenos Aires.

BARONESA. Salió el 15 de abril de Liverpool para Buenos Aires, donde es esperado el 10.

CABO QUILATES. En Buenos Aires. Saldrá el 15 para Montevideo, Santos, Las Palmas, Cádiz, Barcelona y Génova.

CABO SAN ANTONIO. En viaje de ésta, salió el 25 de Génova, con escalas en Barcelona, Valencia, Cádiz, Río de Janeiro, Santos y Montevideo, debiendo llegar el 18 a Buenos Aires.

CABO PALOS. Salió el 20 de abril de Santos para Génova, con escalas en Las Palmas, donde es esperado hoy; Cádiz y Barcelona.

CAP ARCONA. En viaje de Buenos Aires para Hamburgo, salió el 30 de abril a las 10 de Río de Janeiro, con escalas en Lisboa Vigo y Boulogne.

CAP POLONIO. En viaje de Hamburgo para ésta, zarpó el 2 a las 19 de Vigo, con escalas en Lisboa, de donde zarpará hoy; Río de Janeiro, donde es esperado el 13; Santos y Montevideo.

CAP NORTE. En viaje de Hamburgo para ésta, salió el 30 de abril a las 18 de Santos para Río Grande, de donde zarpó para Montevideo, donde deberá llegar hoy por la mañana, siendo esperado mañana a primera hora en la Dársena Norte. Conduce 146 pasajeros para Buenos Aires.

CONTE VERDE. En Génova. Saldrá el 8 para ésta, con escalas en Villafranca, Barcelona, Río de Janeiro, Santos y Montevideo.

CONTE ROSSO. En Buenos Aires. Saldrá el 5 para Montevideo, Santos, Río de Janeiro, Cádiz, Barcelona, Villafranca y Génova.

CAMPANA. En viaje de Buenos Aires para Génova, salió el 30 de abril de Las Palmas, con escalas en Barcelona y Marsella.

DOARO. En viaje de Liverpool para Buenos Aires, salió el 30 de Lisboa, con escalas en Río de Janeiro, donde es esperado el 14, Santos y Montevideo.

DEMERARA. En viaje de La Plata para Liverpool, salió el 2 de Montevideo, con escalas en Río de Janeiro y Lisboa.

DUILIO. En viaje de Buenos Aires salió el 27 de abril de Río de Janeiro para Cádiz, adonde deberá llegar el 7, Barcelona y Génova.

DESNA. En viaje de Buenos Aires a Liverpool, salió el 21 de abril de Río de Janeiro para Lisboa, donde es esperado el 5, y Liverpool.

DESEADO. En Liverpool. Saldrá el 10 para ésta, con escalas en Cherburgo, Villagarcía, Leixoes, Lisboa, Río de Janeiro, Santos y Montevideo.

DUNSTER GRANGE. Salió el 12 de abril de Londres para Buenos Aires, donde es esperado hoy y mañana.

DUQUESA. Salió el 26 de abril de Montevideo para Liverpool, donde es esperado el 18.

ESPAÑA. En Hamburgo. Saldrá el 7 para Buenos Aires y escalas.

EL ARGENTINO. Salió el 18 de abril de Montevideo para Londres, donde es esperado el 9.

EL URUGUAYO. En Buenos Aires. Saldrá el 23 de Montevideo para Liverpool, donde deberá arribar el 13 de junio.

EUBEE. En viaje a El Havre y Hamburgo, salió el 22 de abril de Río de Janeiro.

EASTERN PRINCE. En viaje de Buenos Aires para Nueva York, salió el 30 de abril de Río de Janeiro, con escalas en Bahía, adonde deberá llegar el 8, y Nueva York.

FORMOSE. En viaje para El Havre y Hamburgo, salió el 20 de abril de Bahía, con escalas en Dakar y Vigo.

FLANDRIA. En viaje de Buenos Aires para Amsterdam, salió el 28 de Río de Janeiro, con escalas en Pernambuco, donde arribará hoy; Las Palmas, donde es esperado el 11; Cherburgo y Southampton.

FLORIDA. En viaje de Génova para ésta, salió el 25 de abril de Las Palmas para Río de Janeiro, donde deberá llegar hoy y Montevideo, siendo esperado el 8 en la Dársena Norte.

GENERAL MITRE. En Hamburgo. Saldrá el 15 para Buenos Aires y escalas.

GENERAL BELGRANO. En viaje de Hamburgo para Buenos Aires, zarpó el 24 de abril de Madeira, con escalas en Río de Janeiro, adonde arribará el 5, Santos y Montevideo.

GIULIO CESARE. Salió el 26 de abril de Génova para Barcelona, de donde zarpó el 27; Cádiz, Río de Janeiro, donde es esperado el 8, Santos y Montevideo. Conduce 1092 pasajeros.

GROIX. En viaje para Hamburgo y escalas, salió el 20 de abril de Burdeos y llegó el 24 a Le Havre.

GOTHA. En viaje de Buenos Aires para Bremen, salió el 30 de abril de Santos con escalas en Bahía, donde deberá llegar el 5, y Madeira.

GERRIA. En Amsterdam. Saldrá el 14 para ésta, con escalas en Southampton, Cherburgo, Vigo, Lisboa, Las Palmas, Pernambuco, Bahía, Río de Janeiro, Santos y Montevideo.

GENERAL SAN MARTIN. Salió el 20 de abril de Bahía, en viaje de Buenos Aires para Hamburgo, con escalas en Madeira, de donde zarpó el 1o. para Lisboa Vigo y Boulogne, siendo esperado el 7 en destino.

GENERAL OSORIO. En Buenos Aires. Saldrá el 7 a medianoche para Montevideo, Santos, Río de Janeiro, Lisboa, Vigo, Boulogne y Hamburgo.

GENERAL ARTIGAS. En su viaje inaugural de Río de la Plata, partió el 1 de Hamburgo, con escalas en Boulogne, Vigo, Leixoes, Lisboa, Madeira, donde es esperado el 8; Río de Janeiro, Santos, Montevideo, debiendo llegar el 25 a la Dársena Norte.

HAWAII MARU. Salió el 1 para Yokohama, con escalas en Santos, donde es esperado mañana y saldrá el 10; Río de Janeiro y Nueva Orleans.

HIGHLAND CHIEFTAIN. En Londres. Saldrá el 29 para ésta, con escalas en Lisboa, donde es esperado el 5, Madeira, Río de Janeiro, Santos, San Francisco del Sur, Río Grande del Sur y Montevideo.

HARDWICKE GRANGE. Salió el 26 de abril de Londres para Buenos Aires, donde deberá llegar el 21.

HIGHLAND BRIGADE. En Buenos Aires. Saldrá el 6 de La Plata para Montevideo, Río de Janeiro, Las Palmas, Lisboa, Vigo, Boulogne y Londres.

HIGHLAND PRINCESS. En viaje de La Plata para Londres, salió el 23 de abril de Río de Janeiro. Las Palmas, donde es esperado el 10, Lisboa, Vigo, Boulogne y Londres.

HIGHLAND MONARCH. Salió el 1 de Londres para Buenos Aires, con escalas en Boulogne, Vigo, Lisboa, Las Palmas, Río de Janeiro y Montevideo.

INFANTA I. DE BORBON. En viaje para Barcelona, salió el 2 de Montevideo, con escalas en Santos, Río de Janeiro, donde arribará el 5; Cherburgo, Cádiz y Almería.

JAMAIQUE. En Buenos Aires. Saldrá el 7 para La Plata y el 10 para Montevideo, Santos, Río de Janeiro, Dakar, Lisboa, Vigo y El Havre.

KRAKUS. En viaje de Hamburgo saldrá el 5 de El Havre, siendo esperado el 21 en Río de Janeiro.

KERGUELEN. En viaje de Buenos Aires, zarpó el 28 de abril de Lisboa, siendo esperado el 13 en Río de Janeiro.

LUTETIA. Salió el 2 a medianoche para Montevideo, Santos, Río de Janeiro, Lisboa, Vigo y Burdeos.

LA CORUÑA. En viaje de Buenos Aires para Hamburgo, zarpó el 17 de abril de Río de Janeiro.

LIPARI. En viaje para El Havre y Hamburgo, salió el 1 de La Rochelle.

LA ROSARINA. En Liverpool. Saldrá el 17 para ésta, donde es esperado el 7 de junio.

LA PLATA MARU. En viaje de Kobe para ésta, zarpó el 30 de Río de Janeiro, con escalas en Santos y Montevideo.

MASSILIA. Saldrá hoy de Burdeos para Buenos Aires, siendo esperado el 15 en Río de Janeiro y el 18 en ésta.

MENDOZA. En viaje de Buenos Aires, salió el 26 de abril de Río de Janeiro, donde es esperado el 14, Santos, Montevideo, Dakar, Las Palmas, Almería

LA COMISION DIRECTIVA DEL "Euskal-Echea", conmemorando la Santa Cruz y en memoria de los socios y benefactores fallecidos durante el año, cuya nómina va al pie, invita a sus asociados y cooperadores a la función religiosa reglamentaria a celebrarse el próximo domingo 4 de mayo, a las 10, en la iglesia de San Juan, de esta ciudad, habiendo sido designado para ocupar la cátedra sagrada el reverendo padre José M. Monserrat. Con idéntico motivo se celebrará el siguiente domingo 11, a las 10, una función religiosa en la capilla de los Institutos de Llavallol. — Juan Etcheparé, Antonina I. de Tobilla, Martín Leguineche, Martín Echeverría, Jacobo Sardoy, Joaquín Etchegaray M., Esteban Tolosa, Juan B. Iceta, Guillermo Espil (hijo), Javiera Goñi de Urtasun, Martín Mendizábal, José Laurenz, Antonio Larraechea, Francisco Galdós, Emeterio Andueza, Emilia Urioste, Rafael Herrera Vegas, Dominga E. de Echeverría, Graciana Etcheto de Vigné, María P. de Garat, Dionisio Marcotegui, Pedro B. Zamora, Martín Salaberry, Eugenia E. de Garat, María Anzola de Etcheberry, Martín Redin, Esteban Curutchet, Domingo Braceras, Casimiro de Sarasketa, Margarita Diharce de Perkins, Laureano Zallo Echeverría, Francisco Azpiroz, Manuel Goenaga, Pedro Chabalgoity, José Gragirena, Julián Pedro Iraglien, María Aguirre, María A. de Lalanne, María Cruz Inchausti, Catalina L. de Bonnafé, Clementina Benedit, Lucía Unhé de Cabanne, Martín S. Etchart, Evaristo M. de Gorbea (hijo), Gregorio Irastorza, José Larraechea, Luis E. Saralegui, Josefa N. de Legorburu, Mariana C. de Escapil. 8134 22

CONSERVATORIO
THIBAUD - PIAZZINI
Director: A. THIBAUD
TACUARI 114 - Buenos Aires
Cuerpo docente de primer orden, compuesto de 52 profesores, los más caracterizados de la Capital.
Cursos de Solfeo, Piano, Violín, Violoncelo, Arpa, Guitarra, Canto, Armonía, Contrapunto, Fuga, Composición, Declamación y Cursos de Conjunto.
2 AUDICIONES MENSUALES
EN SU SALON PROPIO DE CONCIERTOS
MATRICULA DESDE EL 20 DE FEBRERO
Cursos desde el 1o. de Marzo hasta fin de Diciembre.
167 INSTITUTOS Y COLEGIOS INCORPORADOS
Por más datos a la Secretaría del Conservatorio
TACUARI 114

PROFESIONALES

Acné, Eczemas Crónicas, Cabello, Ulceras, Avariosis, nuevos tratamientos. Dr. Betolli, del Hospital S. Luis de París: AVARIE 1790. de 8 a 11 y 14 a 20.

Dr. SANTORO. Ambos sexos, Urinarias, Avariosis, espermatorrea, impotencia, estrechez, cura radical. Diatermia. De 14 a 17 y de 20 a 21; Bmé. Mitre 1744. v. 31

Enfermedades del pulmón e infecciosas, Dr. Francisco Destéfano, profesor titular de enfermedades infecciosas de la Facultad de Medicina; ALSINA 1618, de 14 a 16.

Prof. M. ABERASTURY y Dr. M. ABERASTURY (HIJO). De regreso de Europa, atienden su consultorio. Enfermedades de la piel y lúes, Cerrito 308, 3 a 7. v. 31

PIEL y SECRETAS
(ambos sexos)
MEDICO ESPECIALISTA
Dr. ENRIQUE V. DE VEDIA
Graduado en Buenos Aires y en las universidades alemanas de Berlín y Munich. Ex jefe de sala del Hospital Mil. Cent. de Buenos Aires. Ex jefe de clínicas de las Clínicas Dermatológicas Alemanas, Académica de Düsseldorf y Municipal de Munchen Schwabing.
SARMIENTO 1419
U. T. (38) Mayo 0777 v. 31
Consultas de 15 a 19.

Enfermedades de señoras
Vientre, cirugía, partos, diatermia, doctores ANTONIO y MIGUEL FALSIA. Especialistas Hosp. R. Mejía. Sarmiento 1469. De 2 a 5. U. T. Mayo 2398 v 27m

Dr. Enrique FERREYRA
GARGANTA, NARIZ, OIDOS
Prof. FACULTAD
Diariamente de 15 a 17. Martes, jueves y sábado, de 11 a 13. U. T. 35-0765.
VIAMONTE 982 v 31

Dr. BAFICO Secretas, piel, ambos sexos, Ex director sanatorio de señoras y médico sala Hosp. Rawson; Tucumán 719, de 14 a 19. v. 31

Dr. CABAUT Director y oculista Honorario del Hospital Francés. De regreso de Europa. Enfermedades de los ojos, anteojos, operaciones, etc. Consultas de 10 a 12 y 13.30 a 17, todos los días menos sábado: Bartolomé Mitre 1175. U. T. (35) Libertad 0911. v. 31

Dr. MARIANO ETCHEGARAY
Jefe del servicio de niños del Hosp. Pirovano. Enfermedades aparato digestivo y alimentación infantil. 13 a 16: Cerrito 1057. v 15

Dr. CONSTANCIO LARGUIA
Del Instituto de Maternidad de la Sociedad de Beneficencia de la Capital. SEÑORAS Y PARTOS. Consultorio: Martes, Jueves y Sábado, de 3 a 5. MAIPU 505. 2o. piso. U. T. 31 Retiro 0339. v 31

Dr. JOSE V. VARALLA
Diploma de la Facultad de París. Vías Urinarias, Piel y afecciones de la sangre. Diatermia, Nieve Carbónica; Lavalle 1726. De 14 a 16 horas. Unión 38 Mayo 1051. v 31

ENFERMEDADES DE LA PIEL
Dr. WERNICKE, trasladó su consultorio a ESMERALDA 1372. U. T. 5938 Junín v. 31

Doctora GIORGI Medica de la Maternidad Hosp. R. Mejía. ESPECIALISTA en enfermedades de mujeres: URUGUAY 335. De 15 a 17. v 3

Dr. MACKINTOSH
ESPECIALISTA de riñón, Vejiga, Próstata, Uretra y Genitales, Operaciones. Río Bamba 178. De 14 a 16. U. T. 3573 Cuyo. v. 10

ENFERMEDADES NERVIOSAS
Debilidad nerviosa, falta vitalidad, mareos. Dr P. F. Torrenta. Rivadavia 1993 1er. p. c.

REUMATISMO - CORAZON
Dolor articular, Palpitaciones, Aorta Dr P. F. Torrenta. Rivadavia 1993 1er. p. c.

Dr. OROL ARIAS Prof. y jefe del servicio de Piel, Avariosis y Venéreas del Hospital Fernández y Patr. de la Infancia; PARAGUAY 649. De 2 a 5.

Dr. F. ROMERA Clínica general. Rayos X. Cirugía de señoras. de 2 a 6; Bmé. Mitre 1035. U. T. (38) Mayo 4282. v.

Dr. MATTA De la clínica de vías urinarias Fac. de Medicina de París. Jefe de serv. Hosp. Militar. Operaciones, Riñón, Próstata, Vejiga. Uretra y Sífilis: Avenida Quintana 80. de 14 a 17 v

Dr. SALLERAS Prof. y cirujano de vías génito urinarias del Hosp Fernández: CALLAO 67. de 15 a 18

Dr. BELGERI, Oculista
Jefe del Hospital Alvear, Bmé. Mitre 948. U. T. 35 Libertad 0340. de 15 en adelante Retener hora previamente.

ASMA - BRONQUITIS CRONICA
Catarros, fatiga y debilidad respiratoria Acunoterapia específico. Dr. CARRERAS Pueyrredón 951. De 9 a 11 y 2 a 5.

Dr. GIL, Oculista Médico del Hospital de Clínicas, enfermedades de los ojos, operaciones; VIAMONTE 731. De 14 a 18.

Dr. RICARDO BRACHT
VIAMONTE 1896. U. T. 44-0397
Especialista en garganta, nariz y oídos del Hospital de Clínicas. Todos los días de 16 a 18 horas, menos los sábados.

HOMEOPATIA
Dr. L. C. Maglioni. Billinghurst 2096.

Dr. MORASCHI, oculista
Ex jefe de Clínica Hospital Santa Lucía
PARAGUAY 1615 De 2 a 5. U. T. 44, Juncal 7297.

Dr. ARGAÑARAZ
Profesor titular de Oftalmología de la Facultad de Medicina, jefe del serv. de Ojos del Hosp. de Clínicas; Paraguay 728. De 2 a 5 p. m. U. T. 31 Retiro 0652.

Dr. PACIFICO DIAZ
Especialista en enfermedades de la piel 1390 Bmé. MITRE 1390. De 14 a 17

BRONQUITIS - ASMA
Trat. curativo de Vernet. Fatiga, tos, Rayos X: Dr. C. Durand, Ayacucho 290. 3 a 5.

PIEL EN NIÑOS
ESPECIALITA
Dr. E. M. OVUELA
LIBERTAD 1251. U. T. 2154 Plaza

HEMORROIDES
Cura sin operación. 10 años de su aplicación. Especialista Dr. CASARINO; 443 SUIPACHA 443. De 14 a 18.

Dr. M. KUTYN dentista diplomado Univ. Buffalo, New York y Bs. As. Suipacha 414, de 10 a 11 y 14 a 17. men. juev

Garganta, Nariz y Oídos
Dr. E. T. FRERS. Especialista de los Hospitales Rawson y Alemán. De 14 a 17; VIAMONTE 838. U. T. 35 Libertad 1320

Dr. JAVIER BRANDAM
Enferm. MENTALES y NERVIOSAS
MAIPU 523 - 14 a 18 - U. T. 31-0503

SECRETAS - URINARIAS
Dr. Saraceni - Especialista
Cura indolora radical de la blenorragia aguda y crónica con Diatermia. Cura avariosis sin dolor con 606-914; Corrientes 1777, de 9 a 11 y 14 a 20.

Secretas-Urinarias-Piel
SE CURAN EFICAZMENTE POR LA URETROSCOPIA y ELECTROTERAPIA
LA AVARIOSIS con el NEOSALVARSAN 914
Dr. MALVICINO **LAVALLE 910** de 2 a 20

INHALATORIO SALSOMAGGIORE, Dr. L. DELFINO
Especialista, oídos, nariz y garganta, cura el ASMA, catarros crónicos de los oídos, nariz, garganta, bronquios, ozena, adenoidismo, linfatismo con inhalaciones secas de aguas naturales de Salsomaggiore
Unico en Sud América. Consultas desde las 15 hasta las 18. Diatermia, Rayos ultravioletas
U. T. 47 Cuyo 2833. Viamonte 2060.

ELIXIR de NOGUEIRA
GRAN DEPURATIVO DE LA SANGRE

SANATORIOS

SANATORIUM LAVALLE
LAVALLE 1726-30-36
U. T. (38) 3049 - 3040
DIRECTORES:
Dr. José V. Varalla
Dr. Santiago Varalla

CLINICA - CIRUGIA MATERNIDAD
Nuevo y monumental edificio con todas las comodidades y servicios técnicos completos.
Los enfermos son atendidos por sus respectivos médicos.

JUAN PABLO SAENZ
Lavalle 1362 Bs. As. 38 Mayo 7146

Instituto CHARCOT
SANATORIO para ENFERMEDADES MENTALES y NERVIOSAS — TOXICOMANOS y CONVALECIENTES
REPOSO PARA SANOS
Cinco Hectáreas de Parque
Instalaciones Completas
DIRECTOR
Dr. JAVIER BRANDAM
Profesor Suplente de Clínica Psiquiátrica en la Facultad de C. Médica de Buenos Aires
MEDICOS DE CONSULTAS
Dr. DANIEL POMBO
Ex Médico del Hospital Nacional de Alienadas
Dr. ARTURO AMEGHINO
Profesor Suplente de Clínica Psiquiátrica en la Facultad de C. Médica de Buenos Aires
MARTINEZ, F. C. C. A.
AVENIDA CENTENARIO (continuación de Cabildo)
estación GENERAL URQUIZA
U. T. San Isidro 503

AVISOS DEL DIA Y VENTAS A EFECTUARSE HOY Y MAÑANA

BRAVO BARROS & CIA.

Casa en Palermo. Judicial.— Con $ 2300 al contado.—

Avenida Cerviño 3763, al lado de Canning, a dos cuadras y media de Av. Alvear y de los jardines, a tres de Las Heras. Barrio de familias. Buen edificio, amplio, con lindo terreno. Base, $ 27.335. A plazos.
El 7 de mayo, en nuestro hall.—Bravo Barros y Cía. 15605 1.3

EZEQUIEL BARRENECHEA, Q. e. p. d., falleció el 4 de mayo de 1929. — Su esposa Mercedes Bengolea de Barrenechea; sus hermanos, hermanos políticos, sobrinos y demás deudos, invitan a sus relaciones a las misas que se oficiarán en la basílica del Santísimo Sacramento, calle San Martín, el lunes 5 de mayo a las 11 horas. 8283 vó

CATALINA MORENO DE BRINCKMANN, q. e. p. d., falleció el 19 de diciembre de 1929, confortada con los auxilios de la santa religión y la bendición papal. Fué vicepresidenta de la Asociación Escuelas y Patronatos. — La comisión directiva invita a sus consocias a la misa que en sufragio de su alma se celebrará en la capilla San Roque (Alsina y Defensa) el sábado 3 del corriente a las 10 horas.—Celia Ezpeleta de Lacoste, presidenta; Carmen Vidal Domínguez de Carril y Lorenza Zenavilla de Ramos Mejía, secretarias. 22

Casa moderna al Oeste.— Al lado de Triunvirato.—

Judicial. Artigas 374, entre Av. Triunvirato y Vera. Al lado del subterráneo Lacroze, en construcción, a cuadra y media de Cámara. Casa pequeña, perfectamente terminada. Juez Dr. Bouquero, a cargo interinamente del despacho del juzgado del Dr. Arrieta secretario Dr. Palacio. Juicio don Pedro García Giménez y M. Gliardon contra don Santo Agostini. Base, $ 13.167,32.
El domingo 4 de mayo, a las 16 (4 p. m.), en la misma. 7m794 (9v.) por 22m50 (28v33). Vestíbulo sala dos piezas cocina de material y madera y dos piezas de madera. Sena 3 o/o. Comisión 2 o/o. Informes 351 San Martín 361.—Bravo Barros y Cía 14754 v.m.4

Casa en Palermo. Judicial— Avenida Cerviño 3768—

Entre Cánning y Malabia. A 2 1/2 cuadras de Av. Alvear y de los preciosos jardines, a 3 1/2 de Las Heras. Buena casa, cómoda, bien tenida. Juez Dr. Barraquero, secretario Dr. Dobranich. Sucesión de D. José Tachouet. Base, $ 27.335. Podrá continuarse con una hipoteca de $ 25.000, que vence el 1 de diciembre de 1931, al 8 o/o de interés.
El miércoles 7 de mayo, a las 15 (3 p. m.), en nuestro hall, 351 San Martín 361. Terreno; según títulos, 8m66 (10v.) por 33m21 (38v38) y 33m66 (38v86). Vestíbulo sala, comedor, cuatro piezas, baño con instalaciones, cocina y dependencias. Seña, 8 o/o. Comisión 3 o/o. Informes, 351 San Martín 361.—Bravo Barros y Cía. 15211 vm.7

En Belgrano. Para petit hotel.

Av. Luis M. Campos entre Federico Lacroze y Teodoro García. Adoquinado pago y tranvía al frente, a 2 cuadras de Av. Vértiz, a 4 de la estación Golf, a 6 de las Barrancas. Entre preciosas construcciones. 11,55 varas por 26,60. Las mejores dimensiones para edificar. Base, pesos 48 vara. Hipoteca $ 8.056,80, pagadera en 2 cuotas iguales, el 31 de diciembre de 1930 y 1931, 7 o/o. El excedente 1/2 al contado y 1/2 a 2 y 3 años, 7 o/o.
El viernes 9 de mayo, a las 15, en nuestro hall. Linda con los Nos. 1205 y 1231. —Bravo Barros y Cía. 15606 v. 9

Casa-habitación en Belgrano. Judicial. Con cédulas—

Moldes 1855 entre Pampa y Sucre. A 3 y 4 cuadras de la Avda. Cabildo, de la plaza e iglesia. Adoquinado y tranvía al frente. Amplia, de una planta, cómoda. Con mucha luz, aire y sol. 13 varas por 50. Llave en mano. Juez Dr. Grandoli, secretario Dr. Marini. Sucesión de don Francisco Pascual Arcuri. Base, pesos 28.879,57, de cuya suma se deducirá una hipoteca de 26.000 cédulas, serie 32, con la que deberá continuarse, devolviendo la suma amortizada.
El viernes 16 de mayo, a las 15 (3 p. m.), en nuestro hall, 351 San Martín 361. Terreno: 11m22 (12v96) por 43m30 (50v.).

ALBERTO D. JUSTO
HOY
San Isidro. 10 quintas de 12.000

varas cuadradas cada una. Paraje alto, ubicación interesante, de gran porvenir. Con frente a la avenida de la Tahona y a la calle Espaderos. A 150 metros del adoquinado. A una cuadra del Buenos Aires, a pocos metros de la quinta de Severo. 10 cuadras de la Avenida Centenario (Santa Fe) entre Beccar y San Isidro, y próximos a los tinglados del Jockey Club y Golf Club San Isidro. Notable para casa quintas o subdividir en pequeños lotes. Se trata de tierra riquísima. Venta resuelta con opción y la bajísima base de cincuenta centavos la vara cuadrada, para liquidar por cualquier oferta, como último y pudiendo: tercera parte al contado, segunda a un año y tercera parte a dos años de plazo, con pagarés hipotecarios sobre los mismos terrenos y 7 o/o de interés anual. Realmente se trata de una brillante oportunidad que recomiendo sin reserva.
Hoy sábado 3 de mayo, a las 15 horas, en mis escritorios, Bmé. Mitre 473, todos los perfectos. Escritura por ante el escribano Francisco Deluchi. Seña 8 o/o. Comisión 2 o/o. Más datos, Bmé. Mitre 475. —Alberto D. Justo. 14862 v3m

En Quilmes: 3 manzanas y

fracción, con frente a calles; 32.378,66 varas cuadradas en total. Venta en un lote. Con frente a Rivadavia (hoy Avenida Centenario). Santiago del Estero y otras. A 3 cuadras justas del adoquinado. Parte de la antigua quinta de Otamendi. Paraje muy alto y de fácil acceso. Base, 35 centavos la vara cuadrada, con contrato que vence en setiembre de 1931.
El sábado 10 de mayo, a las 15 horas, en mis escritorios, Bmé. Mitre 473. Se trata de una oportunidad inmejorable para quintas o subdividir. Títulos perfectos. Seña 8 o/o. Comisión 2 o/o. Más datos en mis oficinas. Bmé. Mitre 473.—Alberto D. Justo. 15383 vm.10

En Olivos. Terreno muy bien

situado, calle Tucumán entre San Lorenzo y Progreso, asfaltado al frente. A 1 cuadra del tranvía de Avenida Maipú. Mide 20 varas de frente por 49 de fondo (17m32 x 42.43). Base, $ 3332, cuya suma se pasará en mensualidades de $ 152 cada una, el excedente al contado. Se trata de una verdadera oportunidad para comprar muy barata.
El domingo 4 de mayo, a las 14.30 hs. en el mismo terreno. Datos Bmé. Mitre 475.—Alberto D. Justo. 15046 v.m. 4

ANACLETO GALIMBERTI y Cía.
Edicto judicial. En Ciudadela

Sur. Casa calle Ramón L. Falcón número 85, entre Amoretti y la Avenida de Circunvalación. Edificada en lote 23, manzana letra O, compuesta de 9 piezas 66 cms. frente al S., 29 mts. 81 cms. de fondo costado E., 30 mts. 27 cms. en el O. y 29 mts. 65 cms. en su contrafrente al N. Superficie total de 259 mts. 8460 cms. cuadrados.
El domingo 11 de mayo de 1930, en la misma, a las 15 horas. Base, $ 5240 moneda nacional. Orden juez doctor Mariano Grandoli a cargo interinamente de la secretaría número cuarenta y dos a cargo del doctor Aníbal Felipe Leguizamón. Juicio "Lavallen Alberto contra Infantino Próspero, hoy su sucesión, por cobro ejecutivo de pesos". Seña, 8 o/o. Comisión, 2 por ciento. En nuestras oficinas, calle Blandengues 1960. U. T. 4640 Belgrano 52. —Anacleto Galimberti y Cía. 6741 v1

TERRENOS

Títulos perfectos. Seña 8 o/o. Comisión 2 o/o.

En pleno centro de Olivos.— La quinta Pelliza de Rodríguez. Con gran frente a la Av. Maipú. En 100 meses. Judicial.—

La última gran propiedad que quedaba sin subdividir, en la parte más importante de la localidad más hermosa y de mayor progreso del Norte. 32.000 varas, en lotes, con frente a la gran avenida Maipú camino adoquinado al Tigre y arteria de tráfico intenso a las calles Córdoba, Tucumán Roque Sáenz Peña y Mariano Pelliza, todas con asfalto concrético recientemente construido.
A tres cuadras de la Plaza y de la iglesia, a cinco de las estaciones Borges y Bmé. Mitre (cuyo servicio de trenes eléctrizado en breve tiempo, estando ya colocadas casi todas las instalaciones) al oeste de la estación Olivos, a cuadra y media de la esquina donde se encuentra el Palacio Municipal y próximos al Golf Club y rodeados de lo más significativo del sitio.
Venta en 80 lotes de toda superficie y con afirmados totalmente pagos. Inmejorables para edificación de chalets, casas de habitación y de renta, incluyéndose la gran casa habitación con 1.452 varas de terreno. Orden del juez Dr. Lázaro Nieto Arana, secretario Dr. Alberto Sánchez. Testamentaría de Da. Emilia Pelliza de Rodríguez. Bases, $ 24 por metro del lote de la casa. En 100 mensualidades con garantía hipotecaria y sin interés, 3 mensualidades como seña y a cuenta de precio en el remate y 3 mensualidades al firmarse la escrituras definitiva dentro de los 30 días. Las 94 cuotas restantes se pagarán mes a mes, del 1 al 5, en las oficinas del Banco Argentino Uruguayo.
El domingo 11 de mayo, a las 14 (2 p. m.), en la misma propiedad. La casa habitación situada en la esquina de Maipú y Sáenz Peña, mide 40m50 (46v88) por 25m08 (28v96), respectivamente, esto es, 1.221m.c.67 (1.623v.c.98). Edificio solidísimo, con numerosas habitaciones y todas las dependencias. Los terrenos rodean de 8m66 a 26m97 (10v a 31v14) de frente por 17m77 a 48m88 (20v52 a 56v44) de fondo: superficies de 156m.c.61 a 1444m.c.12 (208v.c. a 592 v. c.). Los compradores que abonen las 94 cuotas al contado tendrán un descuento del 15 o/o. Escrituras en la oficina de los Sres. Alvarez y Juan José Burlet. Informes y planos, 351 San Martín 361.—Bravo Barros y Cía. 13231 v m 11

Los terrenos de Romaguera.— En la Av. Emilio Castro.— Sobre la Av. Juan B. Alberdi. 83 lotes. A $ 10 por mes.—

Las últimas manzanas del centro mismo del gran barrio, donde en poco tiempo se han edificado centenares de casas modernas que han cambiado absolutamente la fisonomía del sitio convirtiéndolo en uno de los barrios más importantes de Vélez Sársfield. 83 lotes con frentes principales a la gran avenida Emilio Castro y a las calles Alvarifio, Miralla, Cañada Honda y Grau. A dos cuadras al Norte de la avenida Juan B. Alberdi, de los tranvías 40, 45 y 48 en combinación con el subterráneo y de los ómnibus, a tres al Este de la avenida Larrazábal, a cinco al Oeste de Escalada y a 7 al Sud de Rivadavia. Para toda edificación: casas para vivir, casas para renta, locales, pequeños talleres y depósitos. Por orden de la Administración de Propiedades Terraza de acceso, vestíbulo, sala, escritorio, comedor, 3 dormitorios, dos baños instalados, comedor de diario, cocina completa, sótano, lavadero, galponcito de madera; en altos, dos piezas servicio. Puede visitarse de 9 a 11 y de 14 a 17.—Bravo Barros y Cía. 15368 vm16

En el ensanche Sur de la Colonia Sarmiento. A 10 leguas, aproximadamente al N. O. de la estación y pueblo Sarmiento, punta de rieles del F. C. de Comodoro Rivadavia. 2.500 hectáreas en un lote. Campo especialísimo para la cría. Base $ 1.20 la hectárea.
El lunes 12 de mayo, a las 15 (3 p. m.), en nuestro hall. Corresponde a la porción 6 del plano catastral No. 175. En el Registro Gráfico figura a nombre de Pedro C. Planas.—Bravo Barros y Cía. 15366 vm.12

Terrenos en la Recoleta. Cuatro lotes amplios.—

La antigua bóveda de don Cornelio Saavedra. A 100 metros de la Rotonda y a 180 de la entrada principal. Ladeando con sepulcros de Lianos, Nocetti, Bacigalupo, Fernández, Gardiol, y rodeados por los monumentos de Alberdi, Ibáñez y otros. Cuatro lotes, con posesión. Base única $ 4000 el metro cuadrado.
El lunes 5 de mayo, a las 15 (3 p. m.) en nuestro hall 351 San Martín 361 Medirán de 3m35 a 2m12 de frente por 2m10 a 2m15 de fondo, superficies de 8m.c.89 y 8m.c.91 cada lote. El cuidador Roque Montesano los conoce. Títulos a perpetuidad. Se entregarán desocupados a los 30 días del remate. Los derechos de transferencia son por cuenta de los compradores. Escrituras por M. y R. Chilogny.—Bravo Barros y Cía. 14359 vm5

Gran terreno en Olivos.— Bien ubicado y barato.—

Roque Sáenz Peña 1652, entre Garay (asfaltada) y Sarmiento. A cuadra y media de Av. Maipú (adoquinada), a 4 de la iglesia, a 5 de la plaza, a 6 de la estación Bmé. Mitre. 1.168 varas en un lote. Espléndido para casa-quinta. Base, $ 4,50 vara. 1/2 al contado y 1/2 a 1 6 2 años, 8 o/o.
El domingo 4 de mayo, a las 14 (2 p. m.), en el mismo. 14v85 por 53v87 y 50v.; contrafrente 31v98. Superficie, 1.168 v. c. 58. — Bravo Barros y Cía. 14755 v.m.4

Al Norte de Floresta.— Terrenos a $ 10 por mes!—

Con frentes a las calles Bermúdez, Cervantes y Beyrouth, entre Camarones y Alejandro Magariños Cervantes. A 5 cuadras de Segurola (adoquinado) y con servicio de ómnibus a Rivadavia). Barrio completamente transformado, de mucha edificación. Seis lotes formando una esquina, todos de lindas dimensiones. Base, $ 10 por mes el lote, en 120 meses. Tres mensualidades de seña en el remate y tres mensualidades al escriturarse a los 30 días, por ante el Sr. Pedro Oxoby.
El domingo 11 de mayo, a las 14 (2 p. m.) en los mismos. Medirán superficies de 208 a 342 v. c.—Bravo Barros y Cía. 15367 vm11

QUINTAS

Quinta en Carhué. Judicial.—

Partido de Adolfo Alsina. 5 hectáreas. 70 áreas. 80 centiáreas. Próxima al balneario Noel y a 2500 metros de la Laguna Carhué. Juez Dr. Raseveltas, secretario Dr. Aranda. Juicio don John F. White contra Alberto S. Gorgolheu. Base, $ 733.33 la hectárea.
El viernes 9 de mayo, a las 15 (3 p. m.), en nuestro hall, 351 San Martín 361 (Buenos Aires) el plano y el lote en plano especial. Linda al N., lote 10; al E., lote 8; al S., propiedad del señor Robiolotti, y al O., lote 11. Seña, 8 o/o. Comisión, 2 o/o. Informes, así como en el martillero.—Bravo Barros y Cía. 14477 v.

CAMPOS

"Picun-Leufú", en Neuquén.— 12.700 hectáreas en lotes.—

Judicial. En la zona de influencia del río Limay. En las secciones XVII y VIII, a 18 leguas al SO. de la estación Semillosa, del F. C. Sud, y a 30 de Neuquén. Seis fracciones de 1050 a 2385 hectáreas. Con frente al arroyo Picun-Leufú, de caudal permanente, cuyas aguas son aprovechadas por los pobladores, lo que les permite obtener cosechas remunerativas de cereales, alfalfa y frutos. Juez Dr. Grandoli; secretario, Dr. Casares. Venta decretada en el expediente año 1926, No. 6552, folio 120. Base $ 4 hectárea.
El lunes 5 de mayo, a las 15 (3 p. m.), en nuestro hall, 351 San Martín 361. Parte de los lotes oficiales Nos. 2, 3, 29, 30, 31 y 32. La visita puede hacerse por Neuquén. Escrituras por Carlos J. de Nevares. Estos campos quedan sujetos a la servidumbre sobre nacimientos y corrientes de agua, de acuerdo al decreto de 4 de febrero de 1903, $ 0/0 a cuenta de precio. Comisión 2 o/o. Informes y planos.—Bravo Barros y Cía. 13142 vm.

En la región de San Francisco Establecimiento "El Quebracho Herrado". Judicial.—

3741 hectáreas en un lote. En la provincia de Córdoba, deslinde con Santa Fe en la zona de las colonias agrícolas más importantes. Establecimiento en plena explotación, con extensos alambrados, casas y mejoras valiosas. A legua y media al SO de la estación "Quebracho Herrado", de F. C. P. S. Fe (tramal a Villa María) y a 1 legua al mismo rumbo de la ciudad de San Francisco, donde convergen los ferrocarriles Central Argentino, Central Córdoba y Provincial de Sta. Fe, lo que ofrece las mayores ventajas de rápido y económico transporte a todos los mercados de consumo y puertos de embarque de país. Campo de condiciones superiores, en gran parte, para todos los cultivos agrícolas y generalmente apto para ganadería. Orden del juez Dr. Ramón Porcel de Peralta, secretaría Dr. Hugo Pinto. Sucesión de doña Isabel María Pasman de Rivero Haedo. Base $ 70 la hectárea.
El martes 6 de mayo, a las 15 (3 p. m.) en nuestro hall, 351 San Martín 361 (Buenos Aires).
Comprende la parte Norte de la suerte 14 de la serie B. Linderos: al Norte, Colonia Quebracho Herrado y J. B. Posetto; al Sur, Guedes Hermanos; al Este, colonia Luis A. Sauze y Posetto, y al Oeste, colonia Prosperidad. Superficie 3741 hectáreas, 56 áreas, 56 centiáreas.
Alambrados en el perímetro exterior con excepción de una pequeña parte en el ángulo NO. y dividido en 19 potreros con alambre de cinco y seis hilos lisos y de púa y buenos materiales. Casa habitación, estilo chalet, de material, con gale ría de entrada, comedor, dos habitaciones para servicio, baño instalado para agua fría y caliente y corredores. Amplio galpón dividido en dos, teniendo tres piezas chicas y garage; lavadero y dependencias. Distribuidos en el campo existen seis molinos con sus correspondientes tanques australianos y bebederos, tres corrales, manga completa, aguadas con casillas y monte de paraísos. Gran parte del campo ha sido dedicado a la siembra de trigo y lino. Se visita por Quebracho Herrado o por Santa Francisca, donde toda clase de comodidades y es muy conocido. 8 o/o de seña. Comisión 2 o/o. Informes y planos 351 San Martín 361.—Bravo Barros y Cía. 13463 v

Una legua, en Chubut.— Por $ 3.000.—

En el ensanche Sur de la Colonia Sarmiento. A 10 leguas, aproximadamente al N. O. de la estación y pueblo Sarmiento, punta de rieles del F. C. de Comodoro Rivadavia. 2.500 hectáreas en un lote. Campo especialísimo para la cría. Base $ 1.20 la hectárea.
El lunes 12 de mayo, a las 15 (3 p. m.), en nuestro hall. Corresponde a la porción 6 del plano catastral No. 175. En el Registro Gráfico figura a nombre de Pedro C. Planas.—Bravo Barros y Cía. 15366 vm.12

En Int. Alvear (F. C. O.) 305 hectáreas.—

Próximas al deslinde con la Prov. de Bs. As. y a 1 1/2 legua de la estación. Buen campo para agricultura, alfalfa, invernada y tambo; alambrado en su perímetro; 100 hects. alfalfadas, 1 molino. Base, $ 185 hect. con facilidades.
El miércoles 14 de mayo, a las 15, en nlagencia en Villegas (F. C. O.). Revisarse por Villa Sauze, dirigiéndose a Daniel Irigoyen. Planos en nicasa o en nlagencia en Villegas. Seña, 8 o/o. Comisión, 2 o/o. —Adolfo Bullrich y Cía. Ltda. 15071 vm.12

Criadero y quinta en Pilar.—

A 3 cuadras de la plaza y 15 de la estación del F. C. P., el criadero "Mariuja", en 9 hects., casa, galpón, dormideros, invernaderos y criaderos de material, plantaciones, molino, etc., y un lote de 8 hect. que lindan con éste. Tierras altas de gran calidad sin desperdicios. Bases, $ 29.000 y $ 11.000 mín., respectivamente.
El lunes 12 de mayo, a las 15 horas, en nicasa Av. L. N. Alem 1950, donde pueden solicitarse detalles. Seña, 8 o/o. Comisión, 2 o/o. — Adolfo Bullrich y Cía. Ltda. 14813 v.m.12

Casa en Flores. Con $ 12.000.

A pocos metros de Boyacá, 5 cuadras de Gaona y 6 de Rivadavia, Méndez de Andés 2027. Jardín al frente, 3 piezas, comedor, 1 piecita y dependencias. Base, $ 12.000 mín.
El domingo 4 de mayo, a las 15 hs., en la misma. Mide: 8m66 por 29m64 y 29m94 en cada costado. Visítese de 13 a 16.30 hs. Seña, 8 o/o. Comisión, 2 o/o. Informes en nicasa, Av. Alem 1950.—Adolfo Bullrich y Cía. Ltda. 14484 vó

ADOLFO BULLRICH y CIA. LTDA.
REMATES, COMISIONES Y ADMINISTRACION DE PROPIEDADES

"SANTA LUCIA" en TOAY, F. C. O.
5000 HECTAREAS CON BUENAS MEJORAS

A 6 leguas de Toay y 7 de Santa Rosa. Campo de buena calidad, en gran parte de valle o planicie especial para agricultura, y en parte con monte limpio de calden. Listo para explotarse.

BASE $ 39 HECT.
EL 12 DE MAYO
15540 1-3

5000 hects. en Toay, F. C. O.

A 6 leguas de esa estación. Campo de muy buena calidad, dividido en 13 potreros; con población nueva de material, 5 molinos, galpón, etc. 300 hects. alfalfadas Mitad Este, Lote 23, Frac. C., Sec. VIII. Base, $ 39 mín. la hectárea.
El lunes 12 de mayo, a las 15 horas, en nicasa Av. Alem 1950, donde pueden solicitarse planos. Revísese por Santa Rosa o Toay, dirigiéndose al Sr. Tamborini en el campo. Seña, 8 o/o. Comisión, 2 o/o.—Adolfo Bullrich y Cía. Ltda. 14577 v.m.12

MAÑANA
A LAS 11 Hs.

Migueletes 752|56. Renta 16,55

por ciento. 25 v. 38 de frente. A media cuadra de Av. Vértiz y 4 de Golf (F. C. A.). Sólido edificio de 2 cuerpos, uno con 3 habitaciones y baño y otro, con 10 boxes de material y dependencias. Alquilado en $ 400 mensuales. Base, 29.000 $ mín. mitad al contado
Mañana domingo 4 de mayo, a las 11, allí, 21 m. 98 de frente por 39 m. 38 y 41 m. 39 m. en sus costados y 8 m. 50 en el contrafrente. Visítese. Informes en nicasa Av. Alem 1950.—Adolfo Bullrich y Cía. Ltda. 14084 v.m.4

En Int. Alvear (F. C. O.) 305 hectáreas.—

Próximas al deslinde con la Prov. de Bs. As. y a 1 1/2 legua de la estación. Buen campo para agricultura, alfalfa, invernada y tambo; alambrado en su perímetro; 100 hects. alfalfadas, 1 molino. Base, $ 185 hect. con facilidades.
El miércoles 14 de mayo, a las 15, en nlagencia en Villegas (F. C. O.). Revísarse por Villa Sauze, dirigiéndose a Daniel Irigoyen. Planos en nicasa o en nlagencia en Villegas. Seña, 8 o/o. Comisión, 2 o/o. —Adolfo Bullrich y Cía. Ltda. 15071 vm.12

Casa en Flores. Con $ 12.000.

A pocos metros de Boyacá, 5 cuadras de Gaona y 6 de Rivadavia, Méndez de Andés 2027. Jardín al frente, 3 piezas, comedor, 1 piecita y dependencias. Base, $ 12.000 mín.
El domingo 4 de mayo, a las 15 hs., en la misma. Mide: 8m66 por 29m64 y 29m94 en cada costado. Visítese de 13 a 16.30 hs. Seña, 8 o/o. Comisión, 2 o/o. Informes en nicasa, Av. Alem 1950.—Adolfo Bullrich y Cía. Ltda. 14484 vó

Furst Zapiola y Cía.
RECONQUISTA 579 U.T. 4731-4732 RETIRO

HOY A LAS 3
LA BARRANCA DE LYNCH
EN MARTINEZ (F.C.C.A)
SOBRE LA MISMA Y AUNQUE LLUEVA
FURST ZAPIOLA y Cía.
15612 13

La barranca de Lynch— En Martínez (F. C. C. A.)—

Sobre la costa que bordea el Río de la Plata, no hay ninguna otra fracción de barranca que pueda compararse a la antiguamente conocida por "Barranca de Lynch", el pedazo

PERALTA MARTINEZ
& Cía.

CASAS

En Caballito. A plazos.—
Av. Parral 552, entre S. Eduardo y M. de Andés. Excelente casa habitación, moderna, reúne todas las más completas comodidades: distribución, ubicación, decoración, etcétera. Base, $ 56.500. Reconoce hipot. de $ 28.000, hasta 5 de abril de 1931, al 8 por ciento.

El **miércoles 7 de mayo**, a las 16, en la casa, Bmé. Mitre 746. Terreno: 10v. por 35v11. Ad-corpus. Edificio: Con elegante frente símili piedra, gran entrada para vehículos y garage. Hall, sala, escritorio, 5 dormitorios, comedor, pasajes internos, baño, 2 patios, galerías y cocina. En altos, 3 piezas de serv., lavadero, w. c., pieza baños, terraza con pérgola y balcón. Pieza chauffeur. Construcción de 1ra. calidad. Agradará. Título perfecto. Seña 8 o|o. Comisión 2 o|o. Informes: Bmé. Mitre 746.—Peralta Martínez y Cía. 14416 v.11

Esquinas centrales.—
Canning 2101|9 y Paraguay 4087|99. En el centro de un barrio de grandes actividades y rodeado de hermosas viviendas, modernas. Base, $ 36.000. 1|2 a un año con 8 por ciento.

El **miércoles 14 de mayo**, a las 16, en el hall. Mide 23v09 por 12v70. Ad corpus. Edificio: Salón de negocio con sótano, dos piezas, patio y dependencias. Visítese, está desocupada... — Peralta Martínez y Cía. 15372 vm.14

Para familia. A plazos.—
24 de Noviembre 1126, entre San Juan y Humberto I. Cómoda casa, en el centro de un barrio favorecido por los adelantos de la época. Base, $ 17.000. 1|2 a 1 0 2 años, con 8 o|o.

El **domingo 11 de mayo**, a las 15, allí. Edificio: Frente símili piedra con balcón, zaguán, vestíbulo, sala, 4 habitaciones, baño, cocina, w. c., patio, etc. Desocupadas. Visítese de 9 a 12 y de 14 a 16. Terreno: 7v50 por 17v30 en el N. y 18v30 en el S. Título perfecto. Informes: Bmé. Mitre núm. 746.—Peralta Martínez y Cía. 14985 v.m.11

TERRENOS

Belgrano.—
En su principal barrio. Obligado entre Pampa y José Hernández, dicho queda en clásico sitio de habitación familiar y a pocos pasos de la Av. Cabildo, plaza iglesia; de los Bancos y de las principales casas del comercio. Cuatro fracciones de terreno de medidas suficientes a la edificación allí exigida. Base $ 40 la v.c. Largos plazos: 25 o|o al contado y el resto a 1, 2 y 3 años. Garantía hipotecaria y 7 o|o de interés anual.

El **domingo 11 de mayo**, a las 15, en los mismos terrenos. El frente de los lotes, que son linderos entre sí, es de 10v393 tos. 3 piezas de serv., lavadero, w. c., pieza baños, terraza con pérgola y balcón. Ofrecemos planos. Título perfecto. Seña 8 o|o. Comisión 2 o|o. Informes, Bmé. Mitre 746.—Peralta Martínez y Cía. 14416 v.11

González Gastellú Hnos.

7 CHACRAS EN GAHAN
PARTIDO DEL SALTO
De 49 a 100 Hectáreas, a 8 cuadras de la estación. Campo limpio. Tierra de primer orden. 50 o|o al contado al escriturar y el resto a 4 años de plazo 7 1|2 o|o de interés. Títulos perfectos.

Bases, $ 520 y $ 620 la Ha.

EL DOMINGO 11 DE MAYO, a las 14 horas, en el Gran Hotel Nacional, de Mario Lovisolo, en el Salto (F. C. C. B. A.).

Para revisar dirigirse a Gahan (F. C. C. B. A.) a la casa de comercio del Sr. Fernando Pérez, donde habrá folletos. Por planos y más informes a nuestros oficinas en Buenos Aires, calle 25 de Mayo No. 252. v.10

Gimenez Zapiola y Cía.
FLORIDA 239 U. T. (33) 2935-36 y 0297 Avenida

Habitación y renta. Santa Fe núm. 2058|60.—
Entre Ayacucho y Junín, a 2 cuadras de Callao. En una de las cuadras de mayor importancia comercial de la valiosa avenida. Mide 14v92 por 51 vs. Edificio: casa baja: dos negocios al frente, comedor, 9 habitaciones, 3 baños, cocina, antecocina, galerías y patios, dos piezas de madera. Da $ 650 de alquiler con contrato que venció el 15 de abril. Casa alta: vestíbulo, amplia sala, antesala, gran comedor, 9 habitaciones, 3 baños, galería cerrada, cocina, antecocina, galería; en altos: 3 piezas lavadero, azotea, dos piezas de madera. Da $ 600 de alquiler. Construcción hecha con buenos materiales. Base, $ 130.000. A pagar: mitad al contado y mitad a uno o dos años de plazo interés 7 o|o, anual por semestres anticipados y garantía hipotecaria. Escrituras por el escribano Héctor Castañeda.

El **lunes 12 de mayo**, a las 15 hs., en nuestro nuevo remate, 3 o|o de seña y 2 o|o de comisión.—Gimenez Zapiola y Cía., Florida 239. 14939 v.m.12

Judicial. En Río Negro. 218|7 hectáreas, 50 ás. de campo.—
Sección 7a., comprendido en la mitad NO del lote 8 y en terreno al SO de la misma mitad. Linderos: al NE: el Río Negro, al SO, campos fiscales, al NO, el lote 7 de D. Enrique Díez Arenas y al SE., con más terreno del lote 8 de Ildefonso Llanares. Base, $ 4812,50 o sea, $ 2,20 la hectárea, las 2|3 partes de la tasación. Orden juez de 1a. Instancia. Dr. Abelenda secretaría Suárez Videla, en el expediente "Martínez Gómez Matías contra Juan Bautista Laluca".

El **lunes 12 de mayo** a las 15 hs. en nuestro Alsina, 2 o|o a cuenta de precio y 2 o|o de comisión.— Gimenez Zapiola y Cía. Florida 239 14807 v.m.12

Bastanchuri & Cía.
Martillero Aquilio H. Ratti
EN MORENO F. C. O.
El Martes 6 de Mayo
a las 13 horas.
15622 v. 6

En el mismo campo y por orden de su dueño, remataremos el tambo del Sr. Joaquín Linsuain (Alicose), compuesto de 50 vacas con 50 crías de días; 20 vacas con 20 crías de 1 a 4 meses; 20 vacas con 20 crías de 5 a 6 meses; 50 vacas muy adelantadas; 40 vaquillonas preñadas; 2 toros origen Alvarez; carros, caballos y demás enseres de este tambo. Comisión, 4 o|o vacunos y 10 o|o enseres. Recomendamos esta hacienda por su estado y sola marca. Trenes por Once, 11.22 y 11.35, Lobos E. 8.34 y Las Heras 12.09. Por datos e informes a U. T. No. 8.—Bastanchuri y Cía. En Merlo: Miguel Ratti. U. T. No. 13. 15622 v.6

JOSE CIRIGLIANO
Remate judicial. El domingo 11 de mayo de 1930, a las 15 horas, en el lote 8, chacra 99, ubicada en Allen, departamento General Roca, territorio del Río Negro, donde estará mi bandera. S. S. el doctor Mariano Grandoli, juez en lo civil interinamente a cargo del juzgado del Dr. Porcel de Peralta, secretaría Mendonça Paz, en los autos sucesorios de José Amores de Escales y José Escales me ha autorizado para vender en públicos subasta, el inmueble de esta sucesión ubicado en Allen, departamento General Roca, territorio del Río Negro, señalado como lote 8, chacra 99, del plano confeccionado al efecto, compuesto de 550 metros por 600, o sean 33 hects., con la base de $ 450 la hect. Dicho inmueble no reconoce gravamen alguno y sus títulos se encuentran agregados a los autos de la referencia. El comprador abonará en el acto de firmar el boleto, el 10 o|o en cada lote de seña y a cuenta de precio y el 2 o|o de comisión. Buenos Aires, 24 de abril de 1930.—Adolfo Mendonça Paz, secretario. 6534 v|o

Olmix
Central. S. Isidro, F. C. C. A.
Calle Alsina 530, en 5 lotes.
El **domingo 18 de mayo**, a las 16 (4 p. m.), en los mismos. Planos. Reconquista 353. 15608 13

Lanús. F. C. S. Mensualidades.
2 lotes. Guido el Pico y Mira Mar, al lado No. 2985. Sin base, a tanto al mes, en 120 meses, sin interés.
El **domingo 4 de mayo**, a las 15, en los mismos. 15609 13

F. C. BOLLINI & Cía.
Judicial. A plazos. En Pontevedra (F. C. C. G. B. A.), partido de Merlo. Una casa-quinta compuesta de 7 habitaciones, cuarto de baño, cocina y galponcito, pisos de madera y techos cinc. Edificada sobre una fracción de terreno que comprende las letras B y D y una pequeña porción de las A y C del lote 133 y que mide: 173m20 de frente por 93m20 de fondo, o sea una superficie de 16.142,24 m. c. Base, $ 8152,30 c|l., o sean las 2|3 partes de su tasación.

Condiciones de pago: 8 o|o de seña en el acto del remate, 25,33 o|o al otorgarse la escritura, 33,33 o|o a los seis meses de ésta y 33,33 o|o a un año de la misma, con interés de 7 o|o anual, pagadero por adelantado.

El **domingo 4 de mayo**, a las 16, sobre la misma, remataremos por orden del señor juez en lo civil Dr. Mariano Grandoli en el juicio sucesorio de Da. María F. Durand 2 o|o de comisión. Más datos a nuestra casa 441 Perú 447. — F. C. Bollini y Cía. v. 4

Judicial. En Pontevedra (F. C. C. G. B. A.). Partido de Merlo, 2 lotes de terreno con frente a la calle Boston, designados con los Nos. 19 y 20 de la manzana 35. Miden unidos: 17 m. 32 de frente por 43 m. de fondo. Sup. 749 95 m. c. Base, $ 299,93 c|l., o sean las 2|3 partes de su tasación.

El **domingo 4 de mayo**, a las 16,30, sobre los mismos, remataremos por orden del señor juez en lo civil Dr. Mariano Grandoli en el juicio sucesorio de Da. María F. Durand que tramita por la secretaría del Dr. Goñi, 8 o|o de seña y 2 o|o de comisión. Más datos a nuestra casa. 441 Perú 447. — F. C. Bollini y Cía.

RAFAEL A. AMATO
MAÑANA
JUDICIAL
Casa para vivir y galpón para industria. Caballito 849. Base, $ 19.044,14. Vistas de 14 a 17. Descuenta. Rematador. El **domingo 4 de mayo**, a las 15. Prospectos y datos. Alsina 547. Orden juez Dr. C. de Tezanos Pinto, Secretaría Director Ramaugé. Autos "Casina César J., su sucesión". 0293 1-3

C. CAMBIASSO
Rivadavia ...2 - U. T. 8479 Floresta
Casa departamentos. Juan B. Alberdi 2380 al 82, en el corazón de Flores, de alta renta, con cédulas, baratísima; dista 200 metros de la Avda. Rivadavia, plaza iglesia, Bancos y a 3 cd. de Estación (tren eléctrico). Terreno sup. 500 varas. Adog. pasco, tranvías en su frente. Edificio sólido, distribución: Al frente, sala, hall escritorio, 5 habitaciones, baño instalado, cocina, dep., patios, etc. Dep. núm. 1: 4 habitaciones, baño instalado, cocina, dep., patios, etc. Dep. núm. 2: 3 habitaciones, baño instalado, cocina, dep., etc. Carp. y celosías de cedro, cielo rasos frente símil piedra, etc. Renta $ 5760 a año (sin contrato). Visítese de 10 a 12 hs. $ 33.500, incluso 17.000 cédulas ser. 278. Venta de urgencia.
El sábado 3 de mayo, a las 16 horas, en mis oficinas: Rivadavia 7862 6500

G. G. GROSSO
OFICINAS G. G. G. DE TRAFICO
Subagencia Parque Chas: TRIUNVIRATO 3874
Casa Central: SARMIENTO 539
Ag. Gral. Urquiza GUANACACHE 5043

En Villa Urquiza. 90 lotes centrales, espléndidos, dando frente a las calles Pacheco, Manuela Pedraza, Núñez Galván y otras. Dentro del citado barrio no hay nada más alto ni más codiciable. Por sus condiciones de pago, son los últimos que podrán ser comprados por los empleados, por los obreros. Desaparecidos éstos, ya no quedarán más al alcance de los bolsillos modestos. Están totalmente rodeados de buena edificación y disponen de aguas corrientes, cloacas y luz eléctrica. Los liquidaré.

El domingo 11 de mayo, a las 14 horas sobre los mismos, excediendo la base de $ 12 por mes el lote, en 100 meses, sin interés. Seña, 2 meses en el remate y otros 2 más dentro de los quince días. Títulos de primer orden inmediatamente. Entrega enseguida. Comisión, 2 o|o. Planos sobre los terrenos y en mis oficinas Sarmiento 539. — G. G. Grosso. 14727 v.m. 3

Flores. Casa Cuenca 1266 y lote contiguo. Situados a pocas cuadras de las Avenidas Gaona y Nazca, disponen de muchos medios de locomoción, inclusive de ómnibus a su frente. Consta de vestíbulo, dos piezas, cocina, baño y pieza de servicio levantadas sobre terreno de 10 x 50 varas, idénticas dimensiones tiene el lote lindero. Casa y lote se venden con escaso quinado pago. Tienen aguas corrientes, cloacas y luz eléctrica. Los liquidaré.

El domingo 11 de mayo, a las 14 horas sobre los mismos, excediendo la base de $ 12 por mes el lote, en 100 meses, sin interés. Seña, 2 meses en el remate y otros 2 más dentro de los quince días. Títulos de primer orden inmediatamente. Entrega enseguida. Comisión, 2 o|o. Planos sobre los terrenos y en mis oficinas Sarmiento 539. — G. G. Grosso. 14728 v.m. 3

IVAN L. AYERZA
Avda. Diag. ROQUE SAENZ PEÑA 501. U. T. 33, 4710 Avda.

En Martínez. 12 lotes sobre las calles Centenario, Francisco J. Muñiz, Gral. Pacheco y Albarellos, lotes formando esquina y a mitad de cuadra, a sólo trescientos metros de la estación, medidos ideales de 12 varas de frente y con superficie de 300 a 500 vs., sin base, con opción y a tanto la vara, siendo en forma de pago 20 o|o al contado y resto en cuatro anualidades iguales, con 7 o|o de interés anual y garantía hipotecaria.

El domingo 11 de mayo, a las 16 horas sobre los mismos. Seña, 8 o|o. Comisión 2 o|o. Títulos perfectos. Posesión inmediata y lotes amojonados. Informes, en mis oficinas: Diagonal R. Sáenz Peña número 501.—Iván L. Ayerza 14858 v.l.

Chalet en Martínez sobre la calle Albarellos, entre Muñiz y Pacheco, edificado en terreno de 12x51 vs., compuesto de 5 habitaciones, despensa, baño y cocina, con buenos artefactos. Instalación de agua caliente y fría, moderno y bien construído, con materiales de primer orden. Base, $ 18.000 con sólo $ 12.000 al contado y resto a un año de plazo, con garantía hipotecaria del mismo bien.

El domingo 11 de mayo a las 15 horas en la misma propiedad. Seña 8 o|o. Comisión 2 o|o. Títulos perfectos. Más informes en mis oficinas: Diagonal R. Sáenz Peña 501.—Iván L. Ayerza 14857 v.l.

CAMBIOS Y NEGOCIOS EN TITULOS Y CEREALES

GIROS SOBRE EL EXTERIOR

(Precios fijados por el Banco de la Nación Argentina)
Tipos de venta a las 17 de ayer

GIROS SOBRE	A ORO		A PAPEL	
	Telegráficos	A la vista	Telegráficos	A la vista
Inglaterra	43,— 1/8	43,— 3/16	12,65	12,63
Estados Unidos	114,40	114,20	260,—	259,54
Francia	22,25	22,30	10,22	10,19
Italia	16,65	16,70	13,65	13,61
España	7,04	7,05	32,28	32,24
Alemania	3,64 1/2	3,65 1/2	62,35	62,18
Bélgica	6,25	6,26	36,36	36,30
Suiza	4,48 1/2	4,49 1/2	50,67	50.56
Holanda	2,16 1/2	2,17	104,97	104,73
Uruguay	106,10		241,14	
Brasil	7.300,—		31,13	
Chile	—		31,85	

GIROS A LA VISTA, TIPOS A ORO, SOBRE:

Portugal	19,50	Checoeslovaquia	29,18
Austria	6,13	Finlandia	34,95
Canadá	113,70	Japón	57,30
Suecia	3,22 1|2	Noruega	3,23 1|2
Dinamarca	3,23 1|2		

NOTA: Los giros sobre Brasil, a oro, se cotizan en unidades de reis cada peso oro sellado argentino, y sobre Uruguay en unidades de pesos oro argentinos cada cien pesos oro uruguayos.

HUBO ANIMACION EN LAS OPERACIONES BURSATILES

El tono de la plaza fué sostenido para casi todos los valores

El movimiento bursátil de ayer fué de cierta importancia, aun sin alcanzar proporciones extraordinarias. Hubo animación y la plaza se presentó más entonada para la casi totalidad de los valores cotizados.

Se operó en la Bolsa de Comercio en 60 renglones distintos, realizándose transacciones en Cédulas Hipotecarias por valor de 1.662.250 pesos y en títulos de Fondos Públicos por 3000 pesos oro y por 893.750 pesos moneda legal. Además se vendieron 1300 obligaciones, 50 certificados y 1988 acciones de bancos y sociedades anónimas.

En la Bolsa de Valores el movimiento fué más activo que de costumbre, registrándose transacciones en 48 papeles diferentes.

He aquí el detalle de los negocios realizados en la Bolsa de Comercio:

Cédula Hipotecaria Argentina

Serie	Cantidad	Precio	Fecha
Ley 8172	3.000	102,10	Contado
2ª	4.000	97,50	íd.
3ª	5.000	97,20	íd.
4ª	2.000	97,10	íd.
6ª	5.000	99,80	íd.
7ª	1.000	97,60	íd.
7ª	10.000	97,70	íd.
8ª	1.000	97,60	íd.
9ª	2.000	98,10	íd.
11ª	10.000	97,50	íd.
17ª	9.000	97,80	íd.
18ª	5.000	97,50	íd.
19ª	24.500	98,—	íd.
20ª	32.000	98,10	íd.
21ª	1.000	99,10	íd.
22ª	3.000	99,10	íd.
22ª	13.000	99,10	mayo 5
25ª	1.000	99,—	Contado
26ª	1.000	99,—	íd.
27ª	56.000	97,80	íd.
27ª	17.000	97,50	mayo 5
28ª	1.000	97,80	Contado
28ª	3.000	97,80	mayo 5
29ª	61.000	98,—	Contado
29ª	35.000	98,10	íd.
29ª	6.000	97,80	mayo 5
32ª	48.000	96,60	íd.
33ª	19.000	97,20	Contado
33ª	1.000	97,20	mayo 5
34ª	8.500	97,—	Contado
34ª	3.000	97,10	íd.
34ª	3.000	97,10	mayo 5
34ª	20.000	97,20	íd.
35ª	3.000	99,—	Contado
35ª	4.200	98,80	mayo 5
35ª	15.000	98,90	íd.
36ª	20.000	98,90	Contado
36ª	10.000	99,—	íd.
36ª	40.000	98,80	mayo 3
36ª	30.000	98,90	íd.
36ª	134.500	98,80	mayo 5
36ª	260.000	98,90	íd.
36ª	379.750	99,—	íd.
36ª	30.000	99,30	fin mes

Fondos Públicos y Acciones

	Al Contado	Cantid.	Prec.
Crédito Arg. Int. 1905		5.000	93,30
Crédito Arg. Int. 1911		1.000	98,50
Crédito Arg. Int. 1923		1.000	98,50
Crédito Arg. Int. 1924		2.500	97,30
Crédito Arg. Int. 1925, 3ª		1.500	97,30
Crédito Int. ley 11.389, 2ª		10.000	96,80
Emp. O. P. 1911, 4 1|2 o|o		3.000	86,70
Const. Económicas, 3ª		12.000	102,30
Empréstito Municipal, A		49.450	100,60
Empréstito Municipal, A		42.000	100,70
Pavimentación 7091, 5ª		1.300	93,70
Pavimentación 7091, 9ª		105.000	88,—
Paviment. 7 o|o, Bs. As.		4.000	100,20
Pavim. 6 o|o, Bs. As., 1ª		45.000	88,50
Saneamiento La Plata		20.000	93,80
Escuel. y Hosp., Bs. As.		24.800	99,50
O. Pub. Mun. Bs. As., 8ª		12.000	82,—
Paviment. 7 o|o, S. Luis		5.000	93,—
Pavim. 7 o|o, Córdoba		22.000	98,30
Deuda 6 o|o, Mendoza		44.200	77,20
Bonos Hip. Bco. Pcia., B		38.300	95,50
Bonos Hip. Bco. Pcia., E		10.000	94,70
Obligs. Bco. Hogar Arg.		10	100,—
Obligs. Banco Popular Argentino, 2ª		50	93,90
Obligs. Banco Popular Argentino, 6ª		250	93,90
Obligs. Banco Popular Argentino, 7ª		100	92,40
Obligs. Banco Popular Argentino, 8ª		350	94,30
Certifs. Banco Provincia (50 o|o pago)		50	59,50
Acc. Banco Hogar Arg.		50	53,50
,, Banco Pronvincia		400	120,50
,, Banco Francés		20	48,30
,, Mercado de Abasto		200	140,—
,, Queb. Fusionados		100	27,80
,, Sdad. Arg. de Edif.		28	103,50
A plazos			
Crédito Arg. Int. 1925, 3ª, mayo 5		13.500	97,30
Paviment. 7 o|o, Bs. As., mayo 5		16.200	100,20
Saneamiento La Plata, mayo 5		8.000	93,70
Deuda 6 o|o, Mendoza, mayo 5		12.000	77,20
Bonos Hip. Bco. Pcia., E, mayo 5		387.000	94,50
Obligs. Bco. Hogar Arg., mayo 5		540	100,—
Acc. Banco Hogar Arg., junio 15		240	53,40
Acc. Banco Francés, mayo 5		150	48,30
Acc. Q. Fusion., fin mes		100	28,—
,, Q. Fusion., fin mes		100	28,10
,, Q. Fusion., fin mes		200	28,20
,, Q. Fusion., fin mes		300	28,30
,, Q. Fusion., fin mes		100	28,60

En la Bolsa de Valores

	Al Contado	Cantid.	Prec.
Céd. Hip. Arg., ley 8172		1.000	102,10
Céd. Hip. Arg., 2ª serie		2.000	97,40
Céd. Hip. Arg., 2ª serie		2.000	97,50
Céd. Hip. Arg., 3ª serie		2.500	97,10
Céd. Hip. Arg., 4ª serie		2.000	97,10
Céd. Hip. Arg., 6ª serie		2.000	99,80
Céd. Hip. Arg., 7ª serie		3.000	97,60
Céd. Hip. Arg., 8ª serie		1.000	97,50
Céd. Hip. Arg., 10ª serie		2.000	97,20
Céd. Hip. Arg., 11ª serie		1.500	97,80
Céd. Hip. Arg., 12ª serie		4.000	97,50
Céd. Hip. Arg., 14ª serie		1.000	97,—
Céd. Hip. Arg., 14ª serie		10.000	97,20
Céd. Hip. Arg., 15ª serie		3.000	99,—
Céd. Hip. Arg., 16ª serie		25.000	99,—
Céd. Hip. Arg., 17ª serie		1.000	97,50
Céd. Hip. Arg., 18ª serie		10.000	97,40
Céd. Hip. Arg., 20ª serie		2.000	98,10
Céd. Hip. Arg., 21ª serie		5.000	99,10
Céd. Hip. Arg., 22ª serie		2.000	99,10
Céd. Hip. Arg., 23ª serie		5.000	97,20
Céd. Hip. Arg., 25ª serie		1.000	99,—
Céd. Hip. Arg., 26ª serie		1.000	99,—
Céd. Hip. Arg., 27ª serie		4.000	97,50
Céd. Hip. Arg., 28ª serie		15.000	97,30
Céd. Hip. Arg., 29ª serie		3.000	98,—
Céd. Hip. Arg., 30ª serie		18.000	98,—
Céd. Hip. Arg., 31ª serie		1.000	96,70
Céd. Hip. Arg., 32ª serie		4.600	96,80
Céd. Hip. Arg., 33ª serie		5.600	97,20
Céd. Hip. Arg., 34ª serie		5.100	97,20
Céd. Hip. Arg., 35ª serie		2.500	98,80
Céd. Hip. Arg., 36ª serie		123.000	98,80
Crédito Arg. Int. 1905		2.000	93,30
Crédito Arg. Int. 1922		2.000	98,—
Emp. O. P. 1911, 4 1|2 o|o		1.000	86,70
Bonos Hip. Bco. Pcia., B		2.000	95,50
Bonos Hip. Bco. Pcia., C		1.000	96,—
Bonos Hip. Bco. Pcia., D		2.000	95,50
Bonos Hip. Bco. Pcia., E		3.000	94,50
Obligs. Banco Popular Argentino, 6ª		30	93,90
Acc. Banco Hogar Arg.		40	53,40
,, Banco Francés		20	48,30
,, La Previsora, seg.		30	17,30
,, Ind. Paraguaya		100	4,30
,, The Catalinas		100	5,90
,, Sol (petróleo)		100	5,50
,, Puerto San Nicolás		100	54,—
,, E. Della Acqua		20	33,—
,, Queb. Fusionados		100	27,80
A plazos			
Cédula Hip. Arg., 25ª serie, mayo 5		5.000	99,—
Cédula Hip. Arg., 26ª serie, mayo 5		4.000	98,70
Cédula Hip. Arg., 28ª serie, mayo 5		6.000	97,40
Cédula Hip. Arg., 29ª serie, mayo 5		9.000	97,30
Cédula Hip. Arg., 30ª serie, mayo 5		16.000	97,80
Cédula Hip. Arg., 31ª serie, mayo 5		16.600	98,80
		17.700	96,70

Compraventa de títulos

Pedidos en la Bolsa de Comercio:
Acciones de las S. A.: Cía. Azucarera Argentina (debentures), a $ 99, y Bod. El Globo, a 85.

Pedidos en la Bolsa de Valores:
Céd. Hip. de Chile, a pesos chilenos 93; acciones I. C. L. E., a 2,80; La Oxhídrica Argentina, a 3; Banco Edificador del Plata, a 18; Banco Escolar Argentino, a 5,50; Instituto Biológico Argentino, a 205; Harrods, a 10,50; Gath y Chaves, a 17,50; Latino Americana (seguros), a 24; La Franco Arg., a 50.

Ofertas:
Céd. Hip. de Chile, a pesos chilenos 93,50; Banco de Galicia, a 66,50; Banco Argentino de Finanzas y Mandatos, a 103; La Germano Argentina (40 o|o pago), a 60; Pto. Sastre, a 2,40.

CAJA DE CONVERSION

Saldo anterior	443.259.757:628 $ o|s.
Entrada	—
Salida	—
Saldo	443.259.757:628 $ o|s.
Circulación:	
Saldo anterior	1.007.408.511.90 $ c|l.
Emitido	—
Retirado	—
Saldo	1.007.408.511.90 $ c|l.
Oro recibido en las delegaciones:	
Saldo anterior	8.177.600:— $ o|s.
Entrada	—
Salida	—
Saldo	8.177.600:— $ o|s.
Circulación:	
Saldo anterior	18.585.454.56 $ c|l.
Emitido	—
Retirado	—
Saldo	18.585.454.56 $ c|l.
Total, oro	451.437.357:628 $ o|s.

Circulación gen. 1.319.012.224.90 $ c|l.

CAMARA GREMIAL DE CEREALES

Precios oficiales de ayer:
Trigo barleta para consumo o Brasil (base de 80 kilos), puesto sobre vagón en la Dársena, pesos 10,40; íd. tipo Buenos Aires (base de 76 kilos), íd. íd., $ 9,40; íd. de pan (base de 78 kilos), íd. íd. íd. $ 9,60; íd. de pan (base de 80 kilos, sobre muelle de Bahía Blanca, $ 9,60.

Avena (base de 47 kilos), puesta sobre vagón en la Dársena, $ 4,30; íd. sobre muelle de Bahía Blanca, 4.10.

Lino (base de 4 o|o), puesto sobre vagón en la Dársena, $ 19,65.

Maíz amarillo, puesto sobre vagón en la Dársena, $ 5,95.

Centeno (base de 72 kilos), puesto en la Dársena, $ 5,40.

Cebada forrajera (base de 62 kilos), puesta sobre vagón en la Dársena pesos 4,50.

C. GREMIAL DE MOLINEROS

Harina triple cero, $ 1,83 los diez kilos; íd. doble cero, 1,75; íd. cero, 1,58; íd. especial, 1,51; íd. de segunda, 0,62; íd. especial para exportación, 1,10.

Afrecho, $ 4,50 los cien kilos; afrechillo, $ 4,40; rebacillo, $ 5,30.

MERCADO DE CEREALES A TERMINO DE BUENOS AIRES

COTIZACIONES DE AYER

TRIGO

PRIMERA RUEDA	SEGUNDA RUEDA	Precios de ajuste Hora 16	Precios de ajuste Anteriores
Disponible: —	—	9.70	9.70
Mayo: 9.77/70.	9.70	9.70	9.70
Junio: 9.88/87/85.	9.86/87.	9.86	9.85
Julio: 10.00/02/04/03/9.95/98.	9.95/96/98.	9.96	9.95
Agosto: 10.15/12/10/08/05/06.	10.10/11.	10.11	10.10

MAIZ

PRIMERA RUEDA	SEGUNDA RUEDA	Precios de ajuste Hora 16	Precios de ajuste Anteriores
Disponible: —	—	6.—	5.95
Mayo: 6.05/6.00.	6.00.	6.—	5.95
Junio: 6.06/05/04/03/05/04.	—	6.02	6.05
Julio: 6.10/08/07/09.	6.08/07/08.	6.07	6.05
Agosto: 6.19/18/17/18.	6.15/17.	6.17	6.15

LINO

PRIMERA RUEDA	SEGUNDA RUEDA	Precios de ajuste Hora 16	Precios de ajuste Anteriores
Disponible: —	—	19.70	19.80
Mayo: 19.90/78/82/80.	—	19.73	19.80
Junio: —	19.95.	19.95	20.05
Julio: 20.30/25/20/22.	20 15/17.	20.13	20.25
Agosto: 20.37/40.	20 30.	20.32	20.45

AVENA

PRIMERA RUEDA	SEGUNDA RUEDA	Precios de ajuste Hora 16	Precios de ajuste Anteriores
Disponible: —	—	4.65	4.65
Mayo: —	—	4.65	4.65
Junio: —	—	4.75	4.75
Julio: —	—	4.90	4.90

MERCADO DE PRODUCTOS NACIONALES DE ROSARIO

OPERACIONES DE PIZARRA EFECTUADAS AYER: 1a. y 2a. RUEDAS

TRIGO

DISPONIBLE Tonel.	Precio	MAYO Tonel.	Precio	JUNIO Tonel.	Precio	JULIO Tonel.	Precio	AGOSTO Tonel.	Precio
—		900	9,73	200	9,83	400	10,—	600	10,15
—		200	9,72	—		400	9,98	700	10,12
—		200	9,71	—		300	9,97	—	
—		200	9,70	—		—		—	
Precios de ajuste:	9,65	—	9,70	—	9,80	—	9,95	—	10,10

MAIZ

DISPONIBLE Tonel.	Precio	MAYO Tonel.	Precio	JUNIO Tonel.	Precio	JULIO Tonel.	Precio	AGOSTO Tonel.	Precio
—		100	5,89	100	6,01	300	6,10	100	6,20
—		200	5,87	200	5,99	100	6,02	300	6,13
—		200	5,85	500	5,98	—		—	
—		—		200	5,93	—		—	
Precios de ajuste:	5,85	—	5,85	—	5,90	—	6,—	—	6,10

LINO

DISPONIBLE Tonel.	Precio	MAYO Tonel.	Precio	JUNIO Tonel.	Precio	JULIO Tonel.	Precio	AGOSTO Tonel.	Precio
—		100	19,80	—		100	20,15	—	
—		100	19,62	—		100	19,95	—	
Precios de ajuste:	19,65	—	19,60	—	19,75	—	19,90	—	20,05

CAMARA ARBITRAL DE CEREALES de ROSARIO

Trigo No. 1, $ 10,25; íd. No. 2, pesos 9,70.

Maíz nuevo, $ 5,92 1|2; viejo, pesos 5,67 1|2.

Lino, $ 19,70.

ENTREGAS DE MERCADERIA

En los Mercados de Cereales a Término de Buenos Aires y de Productos Nacionales de Rosario se procedió ayer a la entrega, en conjunto, de 1900 toneladas de trigo, 4200 de maíz 3200 de lino, y 1000 de avena.

Movimiento del "Clearing"

Durante el mes de abril pasado la Cámara Compensadora de Buenos Aires compensó 1.122.786 documentos, por valor de pesos 3.223.677.058.26 moneda legal. En igual mes del año pasado compensó 1.191.355 documentos, por valor de $ 3.740.749.681,62.

En los primeros cuatro meses del corriente año fueron compensados 4.255.286 documentos, por valor de $ 12.659.686.569,32. En igual período de 1929 fueron compensados 4.311.384 documentos, por valor de 14.128.542.095.06 pesos.

RESULTARON POBRES LOS EMBARQUES DE CEREALES

La exportación semanal fué inferior en todos los renglones a las precedentes

Durante el transcurso de la semana comercial terminada el jueves los embarques de cereales fueron los siguientes: trigo 38.874 toneladas, maíz 67.022, lino 20.743

JOSE BACIGALUPPI e HIJO

SARMIENTO 444 Socios: José Bacigaluppi y José María Bacigaluppi U. T. 33 Av. 2998 y 2999

MAÑANA

Con cédulas. Catamarca 1079.

Entre Carlos Calvo y Humberto I. Buena casa habitación en el centro de un gran barrio. A cuadra y media de los bulevares San Juan e Independencia. Mide 10 vs. por 41v50, y 40v71. Ad corpus. Zaguán, sala, 4 dormitorios, comedor, baño instalado cocina, despensa, w. c., pieza servicio, carpintería cedro, celosías, patio mosaico, cloacas, luz eléctrica y adoquinado pago. Llave en mano. Base, $ 19.500, incluso en la base 13.500 cédulas. Es una ocasión. Visítese. Datos a José Bacigaluppi e Hijo. Sarmiento 444. Rte. 13196

Mañana domingo 4 de mayo, a las 14.30, en la misma. Aunque llueva. 14819 v4

MAÑANA

Hermoso Terreno en Belgrano.

En pleno barrio de chalets. A 1 cuadra de la estación Belgrano (R), igual distancia Av. Crámer con tranvías 34, 35, 86 y 97, a 5 cuadras de Av. Cabildo y entre regios edificios. Calle Conesa, al lado del 1921 entre Sucre y Echeverría. 10v50 por 33. Adoquinado pago cerco y vereda. Base $ 30 v/c. 1/2 contado y 1/2 a un año. Solo. Visítese. Datos a José Bacigaluppi e Hijo. Sarmiento 444. Rte. 13.202.

Mañana domingo 4 de mayo, a las 15.30, en el mismo. Aunque llueva. v4

MAÑANA

Av. San Martín, Esq. Sapaleri.

La ubicación más brillante del centro de Caballito. La esquina con 137 vic. el lote lindero que da frente a Av. San Martín y a Sapaleri, con 196 vic. Base. 7000 cada lote. Es la posición cuidante de Caballito: frente a la plaza 24 de Septiembre, al lado mismo de las avenidas Gaona y Perra, en medio de regios edificios y en una cuadra muy comercial. Tranvías y ómnibus a todas direcciones. Adoquinado pago por ambos frentes. Visítese.—José Bacigaluppi e Hijo Sarmiento 444 Rte. 13.190.

Mañana domingo 4 de mayo, a las 10 de la mañana, en los mismos. Aunque llueva. 14707 vm.4

MAÑANA

6 lotes en San Andrés, (F. C. C. A.).—En 60 meses.

Base $ 5 por mes el lote en 60 meses sin interés. La venta comprende un lote, calle 26 de Mayo, con adoquinado pago entre L. N. Alem y Juana Manuela, 3 lotes calle L. N. Alem entre 25 de Mayo y Pilar. 2 lotes calle L. N. Alem entre San Fernando y otra. Lotes de espléndidas medidas, 8 cuadras de la estación San Andrés (F. C. C. A.) y sobre la importante calle 25 de Mayo adoquinada. Visítese. Datos a José Bacigaluppi e Hijo. Sarmiento 444. Rte. 13.203.

Mañana domingo 4 de mayo, a las 16. en los mismos. Aunque llueva.

MAÑANA

2 lotes en Florida (F. C. C. A.)

A 1 cuadra justa de la estación del F. C. C. A., en la ubicación más vallosa y más linda del pueblo. Bulevar Roca esquina Soria, ambas con adoquinado totalmente pago. Cada lote mide 10 varas por 30. Base, $ 6.50 v/c. 1/2 contado y 1/2 a un año 7 o/o. Visítense. Datos a José Bacigaluppi e Hijo. Sarmiento 444. Rte. 13.195.

Mañana domingo 4 de mayo, a las 15.30, en los mismos. Aunque llueva. 14816 v4

CASAS

Judicial. Lavalle 1463 a 1467.

Entre Uruguay y Paraná. A media cuadra de los Tribunales y a 1 de la plaza Lavalle y 2 de Corrientes. Sólido edificio de planta baja y piso alto. Planta baja: (Lavalle 1467). Gran local negocio con cortina vidriera y cortinas metálicas con comedor contiguo. Renta $ 350 al mes con contrato por un año y opción a otro. A continuación y con entrada por el número 1463: Departamento de tres escritorios y un comedor, toilette y w. c. Renta $ 235 al mes con contrato hasta octubre 1930. A continuación: Departamento de 2 habitaciones, cuarto de baño instalado y cocina. Renta $ 130 al mes sin contrato. Además departamento de 2 habitaciones, baño, cocina y sótano. Renta $ 95 al mes sin contrato Piso alto: Casa de 3 dormitorios y 1 comedor, cuarto de baño instalado, cocina completa, lavadero instalado, pieza de servicio y gran terraza. Renta $ 230 al mes. Departamento de 3 habitaciones, baño, cocina y terraza. Renta $ 140 al mes. Lavalle 1463: Casa al frente de escritorio, sala, vestíbulo, 2 dormitorios, comedor, baño instalado, cocina, pieza y baño para servicio. Puede alar $ 450 al mes. Muy buena construcción. Frente imitación piedra, entrada con mayólicas, carpintería y celosías cedro, cloacas y afirmado pago. El terreno mide según títulos 7m57 por 55m42, y según mensura: 7m20 por 55m42. Renta total $ 1.500 al mes o sean $ 18.000 al año. Tasación $ 130.000. Base 2/3 partes $ 86.666,66. Pueden quedar $ 80.000 en hipoteca al 7 o/o hasta octubre 1931. Escrituras ante Miguel Vadell, Juez doctor Grandoli. Secretaría Dr. Martini. Del sucesorio: Pascua Rosa Di Pietro de Marcovecchio. Visítese. Datos a José Bacigaluppi e Hijo. Sarmiento 444. Rte. 13.181.

El jueves 8 de mayo, a las 15, en nuestro hall de ventas, Sarmiento 444. 15533 v.3

Judicial. Con retasa, el Teatro Nuevo.—

Corrientes 1528 a 1542, entre Paraná y Montevideo. Una de las salas de espectáculos más conocidas de la ciudad, en la ubicación más vallosa y frente a la arteria de más grande importancia de la metrópoli. 2003v.c.12 de terreno y el gran edificio. EDIFICIO: El terreno se encuentra totalmente cubierto por construcciones que forman el local del Teatro Nuevo y sus dependencias y un local de negocio independiente en la planta baja que lleva el No. 1542 de la calle Corrientes. Los detalles de la construcción y medidas lineales del terreno podrán obtenerse en un folleto que al efecto se ha confeccionado y que ponemos a la disposición de los interesados en nuestra casa. El local Corrientes 1542 está arrendado al señor Juan Mayoral, con contrato hasta el 15 de mayo de 1931, en $ 250 al mes. El teatro puede dar una renta excepcional tal como está. Ampliando la edificación existente, que es perfectamente practicable, haciéndose departamentos que podrían levantarse por lo menos sobre la parte del frente, se obtendría la renta más alta. Tasación, $ 1.107.563 m/n. Base retasada en un 25 o/o. $ 553.781,50 m/n. ¡Muy barato! Juez Dr. M. Grandoli, secretario doctor Echegaray. Juicio Gems Angel S. (su concurso). Se exigirá $ o/o a cuenta de precio en dinero efectivo y 2 o/o de comisión a cargo del comprador. Datos a la secretaria actuaria o a nosotros, Sarmiento 444.—José Bacigaluppi e Hijo. Rte. 13.185.

El jueves 8 de mayo, a las 15 en nuestro hall de ventas. Sarmiento 444. 14701 v.m.3

Las grandes casas de renta.—

Montevideo 533|35, al lado de Lavalle en pleno centro. Entre las Avdas. Corrientes y Córdoba, e inmediata a plaza Lavalle y Palacio de Justicia. Ubicación realmente importante y de muchas preferencias. Se trata de un edificio de renta de diez pisos, construído con materiales de primer orden. Nos apresuramos a informar que este edificio no se ha hecho para vender y que la construcción es solidísima, a todo costo, con materiales elegidos y de lo mejor. La venta es forzosa por ausentarse su dueño a Europa, y advertimos que se liquidará al más alto postor sobre la ínfima base de $ 265.000, pudiendo quedar hasta 8 os 250.000 en hipoteca, a 1, 2 ó 3 años, 8 o/o. Renta actual, $ 4.068 al mes (poco 43.780 al año), todo alquilado con contratos. inquilinos calificados y garantías excelentes. Planta baja con amplio local negocio y dependencias, cinco pisos al frente con una magnífica casa por piso cómodas y muy lindas. 10 casas interiores, departamento para portero, 2 ascensores, calefacción central, techo azotea, con lavaderos, portería etc. Instamos la visita, seguros de ofrecer una de las mejores casas de renta de la actualidad Para visitarla dirigirse al portero. Demás detalles.—José Bacigaluppi e Hijo Sarmiento 444.—Rte. 13.197.

El jueves 8 de mayo, a las 15, en nuestro hall de ventas. Sarmiento 444. 15534 v. 3

Hermosa casa Charcas 2579.

Lujosa y bien construída. Al lado de Av. Pueyrredón y a una cuadra de Av. Santa Fe. Mide 11v31 por 30v31 y 30v45. Zaguán con mármol, hall con vitraux, sala, frente imitación piedra, antecomedor, escritorio, vestíbulo 3 habitaciones, comedor, sótano, baño instalado, cocina completa, w. c., dos habitaciones en altos y terraza. Calefacción Sistema de García que ha sido designado el martillero señor Juan Pérez, para que proceda a la venta en pública subasta el próximo domingo 4 de mayo de 1930, a las 15 horas, sobre las mismas, de las siguientes propiedades ubicadas en esta capital, a saber:

JUAN F. SEGUI No. 3592. a una cuadra de la Avenida Alvear, compuesta de casa, dos habitaciones, cocina, baño y galpón, edificada a retiro de 8m60 frente por 13m65 fondo. Base $ 7.666.66. 2/3 de su tasación.

JUAN F. SEGUI No. 3600 esq. Cavia, salón de negocio, dos piezas, cocina, baño, una pieza en altos. Terreno de 14 mts. frente por 13 mts. 52 fondo. Base pesos 28.000. 2/3 de su tasación.

CAVIA No. 2855, tres habitaciones, cocina, baño, pieza de servicio, terreno de 8m.66 de frente por 22m.80 de fondo. Base, $ 7.000. 2/3 partes de su tasación. Todas las fincas tienen cloacas, luz eléctrica y adoquinado pagos. Las escrituras serán otorgadas ante el Escribano señor Manuel Erill, estando el martillero autorizado para percibir de los compradores el 8 o/o de seña en el momento de recibo y por ejemplar de comisión. — Buenos Aires, Abril 9 de 1930.—César A. Fauvetty secretario. B-v.4

AVISOS NUEVOS

20 por 56. Pasteur 631|43.—

Entre las avenidas Corrientes y Córdoba y equidistante de las avenidas Callao y Pueyrredón y por tanto en pleno centro de la metrópoli. Hasta ha poco ha estado funcionando un cine teatro y tiene para ello todas las condiciones necesarias y puede fácilmente dársele cualquier otro destino, por ejemplo para grandes almacenes, para lo cual también es interesante, mediante ligeras modificaciones, para garage o depósitos con entrada independiente, dado el amplio frente y la altura del edificio que permite hacerse uno o dos entrepisos. El edificio actual consta de un subsuelo al frente formando un gran local, camarines, pasaje y hall escenario con entrada independiente por el No. 543. En el piso bajo: gran vestíbulo o foyer, boletería, guardaropa, toilettes, gran salón, platea de 520 m.c., de superficie, palcos, escenario de 105 m.c. En piso alto: grada de plateas, palcos y una segunda galería superior, toilettes, etc., y gran salón al frente con divisiones, destinadas a secretaría, habitación, etcétera. Construcción en cal, estructura de hierro, techo azotea. Instalaciones de obras sanitarias y servicio de incendio reglamentario y tanque de provisión de agua en la azotea debidamente armado, frente imitación piedra, etc. Los muebles, útiles e instalaciones del biógrafo entran en la venta. Base, $ 80.000. Muy barato. 1/3 contado y 1/2 a 1, 2 ó 3 años. Visítese. —José Bacigaluppi e Hijo. Sarmiento 444. —Rte. 13.267.

El lunes 12 de mayo a las 15, en nuestro hall de ventas Sarmiento 444 15654 13

JUAN PEREZ

Sarmiento 810

Judicial. Por disposición del señor juez de Primera Instancia Dr. Roberto Gallardo (autorizado por el suscripto, secretaría del autorizante), se hace saber por el término de quince días que en el juicio sucesorio de Carmen Blanco de García ha sido designado el martillero señor Juan Pérez, para que proceda a la venta en pública subasta el próximo domingo 4 de mayo de 1930, a las 15 horas, sobre las mismas, de las siguientes propiedades ubicadas en esta capital, a saber:

JUAN F. SEGUI No. 3592. a una cuadra de la Avenida Alvear, compuesta de casa, dos habitaciones, cocina, baño y galpón, edificada a retiro de 8m60 frente por 13m65 fondo. Base $ 7.666.66. 2/3 de su tasación.

JUAN F. SEGUI No. 3600 esq. Cavia, salón de negocio, dos piezas, cocina, baño, una pieza en altos. Terreno de 14 mts. frente por 13 mts. 52 fondo. Base pesos 28.000. 2/3 de su tasación.

CAVIA No. 2855, tres habitaciones, cocina, baño, pieza de servicio, terreno de 8m.66 de frente por 22m.80 de fondo. Base, $ 7.000. 2/3 partes de su tasación. Todas las fincas tienen cloacas, luz eléctrica y adoquinado pagos. Las escrituras serán otorgadas ante el Escribano señor Manuel Erill, estando el martillero autorizado para percibir de los compradores el 8 o/o de seña en el momento de recibo y por ejemplar de comisión. — Buenos Aires, Abril 9 de 1930.—César A. Fauvetty secretario. B-v.4

3300 vs. con grandes galpones.

Propiedad irreemplazable para una gran industria, talleres, fábricas corralones, garages, depósitos, etc. Avenida Gral. Paz y frente también a las calles Yerbal 5950 y Sáenz Valiente. Ubicación espléndida, entre Vélez Sársfield y Linieres inmediata a la estación Villa Luro, del F. C. O. Terreno de 3280v.c.61 con frentes a las tres calles antes nombradas, grandes galpones de construcción sólidísima, departamento calefacción y casa de 6 habitaciones y dependencias. Base terminante, $ 100.000. 1/2 al contado y 1/2 a 1 ó 2 años, interés 8 o/o Renta, $ 2000 al mes o sean $ 24.000 al año sin contratos. Adoquinado pago por la Av. Rivadavia, cloacas y luz eléctrica. Es un gran negocio. Visítese. Pídan planos.—José Bacigaluppi e Hijo. Sarmiento 444. Rte. 13186.

El jueves 8 de mayo, a las 15, en nuestro hall de ventas, Sarmiento 444. 15541 v. 3

RUFINO DE ELIZALDE & Cía.

Sucursales: M. del Plata, San Martín 2379 — La Plata, 5 No. 630

MAÑANA -- Con tren gratis

1080 LOTES EN SAN ANDRES, F.C.C.A.

BARRIO "LA FINANCIERA"

AUNQUE LLUEVA Y BAJO CARPA

BASE $ 8 POR MES EL LOTE. EN 120 MENSUALIDADES

15632 13

Barrio La Financiera, en San Andrés.—

Primer gran remate de 1080 lotes. En 120 mensualidades. A 3 cuadras de San Andrés y a 4 de Villa Ballester. Por cuenta y orden de la Cía. de Seguros La Financiera. Es la fracción más importante y mejor ubicada de la línea. Distante tres cuadras de San Andrés y 4 de Villa Ballester, con más de 110 trenes diarios, cada una, cuya línea será electrificada muy en breve. Están circundados de nutrida edificación, habiendo un sinnúmero de chalets y construcciones modernas, frente mismo a los terrenos. Base, $ 8 por mes el lote.

El domingo 4 de mayo, a las 14, en los mismos. Posesión inmediata. Seña 3 mensualidades. Comisión 2 o/o. El día del remate correrá un tren especial gratis que saldrá de la estación Retiro a las 13.50 horas, con paradas Colegiales, Belgrano R., Gral. Urquiza y San Martín. No se admiten menores. Pianos, boletos para el tren e in. a nicasa, San Martín 470, en la S. A. La Financiera, Av. de Mayo 665 o en los mismos terrenos.—Rufino de Elizalde y Cía. 13231 v.m.4

Como judicial. 33 lotes en Ramos Mejía. En Villa María.

Por orden del síndico liquidador de la quiebra de Juan Castellino y Cía. Sin base al mejor postor y en 100 mensualidades. Están situados a 9 cuadras al Sud de la avenida Rivadavia y a 6 de la Avenida de Mayo y dan frente a la Av. Brandsen, camino a San Justo y calles Serrano, Maipú y Magallanes.

El domingo 4 de mayo, a las 14.30, en los mismos terrenos. Posesión inmediata, previo pago de 4 mensualidades en el acto del remate. Comisión, 2 o/o. Planos e inf. a nicasa San Martín 470 o al señor Alberto Falcone, Rivadavia 13963 (R. Mejía).—Rufino de Elizalde y Cía.

14598 v.m.4

Judicial. En Avellaneda. Para

industria de curtiembre. Edificio en terreno de amplias dimensiones. Calle Gorriti 650|62. Entre Guifra y cauce antiguo del Riachuelo. Al lado del camino afirmado a La Plata y a la Av. Vélez Sársfield. Su edificio principal está edificado en terreno que abarca 2353 m. c. cubierto y tiene cuarto de calderas, taller, depósito de drogas, cuarto de estufas, chimenea, etc. Mide sitiulos 51m96 frente al NE., 68m64 de fondo en el lado SE., y una línea curva de 70 m. 80, siguiendo las sinuosidades del Riachuelo; y sitasación, 53m84 de frente por 72m44 en el lado E. y 20m10 en su contrafrente. Sup. 2750m.c.54. Base, 2/3 partes. Juez Dr. Avila de Seguros Gallicia y Río de la Plata acuerda una hipotecs de la mitad del precio de compra, hasta la suma de $ 50.000 m/n., a dos años de plazo.

El miércoles 14 de mayo, a las 16 hs., en nicasa San Martín 470. Juez Dr. Carlos A. Varangot, secretaría García, en la suc. de D. Martín Andiazábal Etcheto. Escrituras por ante el Sr. Juan José Maina. 3 o/o a cuenta de precio. Comisión 2 o/o. —Rufino de Elizalde y Cía. 13110 v.14

En el Once. Terreno central.

De amplias medidas y bien ubicado. Calle Cangallo 2961. Entre Larrea y Paso. A dos cuadras de las Avdas. Rivadavia y Pueyrredón. Mide 8m66 de frente por 40m01 de fondo (10v. por 69.30). Base, $ 45.000. Pasaderos mitad al contado y mitad a un año, con 7 1/2 o/o de interés.

El domingo 11 de mayo, a las 17 horas, en el mismo. Juez, San Martín 470.—Rufino de Elizalde y Cía. 15405 v.m.11

Judicial. Campo en Misiones.

Departamento San Javier, 10.000 hectareas de buen campo. Sobre el Río Pipirí Guazú, a la altura del paralelo 26o45, y a 30 kilómetros de San Pedro. Mide 9.000 m. al Norte, lindando con la Suc. Arditti; 10.500 m. al Oeste con campo de Suc. Durañona; 11.500 m. al Sud, con Suc. Durañona, y al Este al Río Pipirí Guazú, que lo separa del Brasil. Base, $ 3 la hectárea.

El miércoles 7 de mayo, a las 16 horas, en nicasa San Martín 470. Juez Dr. Argentino G. Barraquero, secretaría Ramayón, sucesión de don Antonio María Escobar. Seña, 2 o/o. Comisión, 2 o/o.—Rufino de Elizalde y Cía. 15236 vm.7

La quinta de Bunge, en Olivos.

Una magnífica casa habitación, con 1.400 v. c. y 2 lotes de medidas espléndidas. Con frentes a las calles J. B. Alberdi, Rioja e Rawson. Sobre el andén de la estación Borges y a dos cuadras de la de Olivos. La casa consta de sala, escritorio, biblioteca, comedor, antecomedor, office, toilette, guardarropa, cocina, antecocina, 2 piezas y baño de servicio, en la planta baja, y en la alta 6 dormitorios y dos baños. Los terrenos tienen superficies de 274 a 538 v. c. Uno de los lotes tiene 2 piezas, pileta y mayores ompa. Base para la casa, $ 45.000 y $ 15 la v. c. para los terrenos. 20 o/o al contado, saldo a 5 años de plazo.

El domingo 11 de mayo, a las 16.30, en los mismos. Planos a nicasa, San Martín 470.—Rufino de Elizalde y Cía. 15404 v.m.11

Judicial. Bóveda en el cementerio del Oeste (Chacarita).

Muy bien ubicada. Comprende los lotes 16 y 17 del No. 10 de la sección 13, manzana 4 y mide 2m50 de frente por 2m50 de fondo. Tiene frente imitación piedra, zócalo de mármol y altar. Condominio a 99 años. Base, $ 5.499.99.

El miércoles 7 de mayo, a las 16 horas en nicasa San Martín 470. Juez doctor Martín Abelenda, secretaría Dr. Rojas, en el juicio suc. de doña Catalina Videla de Pérez. 3 o/o a cuenta de precio. Comisión, 2 o/o.—Rufino de Elizalde y Cía. 15235 vm.7

CASTRO SUNDBLAD & AMADEO CASARES

PASAJE GUEMES (Edif. Supervielle)

U. T. 33 - 2354

EN HURLINGHAM

11 LOTES A 1 CUADRA DE LA ESTACION F.C.P.

BASE $ 3.00 LA V. C.

A PLAZOS

MAÑANA DOMINGO 4 A LAS 15

EN LOS MISMOS

0301 v.4

Judicial. Propiedad en Bánfield (F. C. S.). Calle Acevedo 1891 esq. Cedro Cruz. Dista 5 cuadras de la estación del F. C. S. Su edificio consta de 4 habitaciones, baño, cocina, pieza de servicio y dependencias. En terreno de 8m. de frente por 18m48 de fondo, 9v25 por 15v56. Base, $ 5.454.88.

El domingo 11 de mayo, a las 15 horas, en la misma propiedad. Juez, doctor Carlos A. Varangot, secretaría García, en el juicio Suc. de D. Martín Andiazábal Etcheto. Escrituras por ante el Sr. Juan José Maina. 3 o/o a cuenta de precio. Comisión, 2 o/o.—Rufino de Elizalde y Cía. San Martín 470. 14539 v.m.11

Judicial. Buen campo en Córdoba.

236 hectáreas en el dep. y pedanía Río 4o. A 6 cuadras de la estación La Gilda y lindando con el pueblo del mismo nombre y a 5 leguas de la ciudad de Río Cuarto. Campo apto para todo destino, con agua dulce a poca profundidad y tierras de primer orden. Tiene monte de espinillo, chañar y algarrobo. Linda al N. con el Río 4o., al S. con el camino de la Carlota a La Gilda, al E. con José Porta y al O. con Gilda Rojas de Escobar. Base, $ 34.809,20.

El miércoles 7 de mayo, a las 16, en nicasa San Martín 470. Juez Dr. Argentino G. Barraquero, secretaría Ramayón, sucesión de don Antonio María Escobar. Seña, 2 o/o. Comisión, 2 o/o.—Rufino de Elizalde y Cía. 15236 vm.7

En Belgrano. Espléndido petit

hotel, en terreno de medidas excepcionales. Pampa 2418. A 3 cuadras de la estación Belgrano R. del F. C. C. A., y en el punto más interesante de ese gran barrio. Edificio sólido y bien distribuido, que comprende hall, toilette, gran sala, comedor, antecomedor, despensa, cocina, 2 piezas de servicio, cuarto de baño, lavadero, garage y gran patio; en la planta alta y en la alta: 3 amplios dormitorios, 3 habitaciones más, cuarto de baño y terraza. Tiene jardín al frente y al fondo. Mide 18v99 por 75, o sean 1350 v. c. Base, $ 48.000. El terreno solamente vale mucho más. Pasadero 40 o/o al contado y el saldo a uno y dos años.

El domingo 11 de mayo, a las 15 horas, en el mismo. Puede visitarse de 11 a 12 y de 5 a 17 hs.—Rufino de Elizalde y Cía. San Martín 470.

Judicial. Propiedad en Bánfield (F. C. S.). Calle Acevedo 1891 esq. Cedro Cruz. Dista 5 cuadras de la estación del F. C. S. Su edificio consta de 4 habitaciones, baño, cocina, pieza de servicio y dependencias. En terreno de 8m. de frente por 18m48 de fondo, 9v25 por 15v56. Base, $ 5.454.88.

El domingo 11 de mayo, a las 15 horas, en la misma propiedad. Juez, doctor Carlos A. Varangot, secretaría García, en el juicio Suc. de D. Martín Andiazábal Etcheto. Escrituras por ante el Sr. Juan José Maina. 3 o/o a cuenta de precio. Comisión, 2 o/o.—Rufino de Elizalde y Cía. San Martín 470.

Judicial. Buen campo en Córdoba.

236 hectáreas en el dep. y pedanía Río 4o. A 6 cuadras de la estación La Gilda y lindando con el pueblo del mismo nombre y a 5 leguas de la ciudad de Río Cuarto. Campo apto para todo destino, con agua dulce a poca profundidad y tierras de primer orden. Tiene monte de espinillo, chañar y algarrobo. Linda al N. con el Río 4o., al S. con el camino de la Carlota a La Gilda, al E. con José Porta y al O. con Gilda Rojas de Escobar. Base, $ 34.809,20.

El miércoles 7 de mayo, a las 16, en nicasa San Martín 470. Juez Dr. Argentino G. Barraquero, secretaría Ramayón, sucesión de don Antonio María Escobar. Seña, 2 o/o. Comisión, 2 o/o.—Rufino de Elizalde y Cía. 15236 vm.7

La quinta de Bunge, en Olivos.

Una magnífica casa habitación, con 1.400 v. c. y 2 lotes de medidas espléndidas. Con frentes a las calles J. B. Alberdi, Rioja e Rawson. Sobre el andén de la estación Borges y a dos cuadras de la de Olivos. La casa consta de sala, escritorio, biblioteca, comedor, antecomedor, office, toilette, guardarropa, cocina, antecocina, 2 piezas y baño de servicio, en la planta baja, y en la alta: 6 dormitorios y dos baños. Los terrenos tienen superficies de 274 a 538 v. c. Uno de los lotes tiene 2 piezas, pileta y mayores ompa. Base para la casa, $ 45.000 y $ 15 la v. c. para los terrenos. 20 o/o al contado, saldo a 5 años de plazo.

El domingo 11 de mayo, a las 16.30, en los mismos. Planos a nicasa, San Martín 470.—Rufino de Elizalde y Cía. 15404 v.m.11

Judicial. Bóveda en el cementerio del Oeste (Chacarita).

Muy bien ubicada. Comprende los lotes 16 y 17 del No. 10 de la sección 13, manzana 4 y mide 2m50 de frente por 2m50 de fondo. Tiene frente imitación piedra, zócalo de mármol y altar. Condominio a 99 años. Base, $ 5.499.99.

El miércoles 7 de mayo, a las 16 horas en nicasa San Martín 470. Juez doctor Martín Abelenda, secretaría Dr. Rojas, en el juicio suc. de doña Catalina Videla de Pérez. 3 o/o a cuenta de precio. Comisión, 2 o/o.—Rufino de Elizalde y Cía. 15235 vm.7

GANADERIA Y AGRICULTURA.– VALOR DE LOS GANADOS DE EXPORTACION Y DE CONSUMO

MERCADO DE LINIERS

Con una entrada muy numerosa se realizaron hoy los negocios en este mercado. No obstante ello, todas las haciendas de consumo de buena calidad con excepción de los terneros se colocaron sin mayor dificultad y a precios más o menos estacionarios.

Para novillos de frigorífico la plaza volvió a presentarse animada, notándose sostenidamente un ligero descenso en los precios para los de clase inferior.

Las cotizaciones más altas de la mañana fueron las siguientes: novillos, $ 0,32 por 95 y 42 miespeciales, con un promedio de 520 y 564 kilos; vacas, 0,27,5 por 3 cd., promedio 439 kilos; vaquillonas, 0,31,8 por 9 id., promedio 250 kilos; novillitos, 0,32 por 23 id., promedio 334 kilos, y terneros 0,40 por 5 inamones especiales, promedio 96 kilos.

La entrada fué de 9571 animales, clasificados así: novillos 2890, vacas 3447 y terneros 3234.

Para el consumo local fueron destinados 4316, para matar afuera 610, para invernar 315 y para los frigoríficos 4028, quedando un remanente de 780 animales, contra 480 del cierre último.

Los precios extremos del día fueron los siguientes:

Nov., miesp. frig.	$ 0,31,5 a 0,32
Nov. esp. frig.	» 0,28 » 0,30
Nov. g. esp. frig. cons. . .	» 0,26,5 » 0,32
Nov. consumo.	» 0,26,5 » 0,31,5
Novtos. consumo.	» 0,20,6 » 0,22
Vacas consumo.	» 0,12 » 0,27,5
Vaq. consumo.	» 0,18 » 0,31,8
Terneros consumo.	» 0,20 » 0,40,1

Compra de los frigoríficos durante la mañana: La Blanca 1071 cabezas, Sansinena 453, Swift 765, Wilson 894, Armour 425, Anglo 431.

Salaberry, Berectche y Cía.: Espil, de Tandil 46; Requena, de Juárez 34; Moreglia, de Brandsen 35; Esquiaga, de Magdalena 20; Canovas, de id. 20; Mondino, de Santa Fe 107; Perona, de Salto 22; Echenique, de Lincoln 20; Badaracco, de S. Ríos 140; Belmartino, de E. Ríos 140; Belmartino, de Salto 54; Iribarren, de Bolívar 63; Oberti, de Lincoln 34; Yáñez, de Lincoln 34; 114; Mateos, de Matanza 13; Mazzaferri, de Santa Fe 20; Lorda, de Saladillo 25; Sconda, de Maipú 26; Salaberry, de 9 de Julio 32.

Alzaga, Unzué y Cía.: Bunthorf, de C. Pellegrini 56; Sánchez Elía, de Casares 10; Paunero, de la Pampa 53; Casares, de 25 de Mayo 55; Ibarra, de Viamonte 35; Seade, de Saladillo 53; Unzué, de Pellegrini 42.

Arrieta y Cía.: Mendiberry, de la Pampa 38; Fermanelli, de Lincoln 35; White, de Pellegrini 20; La Ganadera, de Tres Arroyos 33; Arhex, de Juárez 33; Arhex, de Chaves 45.

Arcaute, Bellini y Cía.: Fernández, de Lincoln 37; Villanueva, de Ferrando 10 de Arbelecbe, de id. 45; Lombardo, de Luján 47.

Cendoya y Cía.: Penzotti, de Entre Ríos 19; Fermino, de id. 45; Luzo, de Las Flores 50; Bartenso, de Pellegrini 34.

Chapar Cía.: Rey, de Rauch 40; J Sepain, de T. Lauquen 40; Toulouse, de Salto 157.

Cash A. hijos y Cía.: San Juan, de Guamini 47; Emerson, de la Pampa 100; Colucci, de Guamini 216.

Corp. Econ. Arg. Andes: Franco, de Córdoba 30.

Crotto Hnos.: Cerutti, de Córdoba 57; Traders, de Magdalena 55.

Carriquiry, Casaux y Etcheverry: Durán, de Juárez 57.

Crespo y Rodríguez: Blanco, de la Pampa 30; Domingo, de Lincoln 27.

Cuculiu F. L.: Martinsen, de Córdoba 65 Scully, de San Luis 25.

Domeco. Capurro y Cía.: Fernandal, de Guamini 35.

Arzeno F. B. y Hno.: Izaguirre, de la Pampa 23.

Alvarez J. L.: Viñas, de Rivadavia 63.

Anasagasti I.: Scott, de Córdoba 30.

Hunze y Born Ltda.: Fortuni, de la Pampa 40; La Pelada, de Las Colonias 60; Gil, de Tres Arroyos 51; Brandoni, de T. Lauquen 25.

Beristain y Larguía: Cultiño, de Viamonte 17.

Bascarán F.: Bauza, de Alsina 35.

Blaquier, Salces y Cía.: Bianchi, de la Pampa 43

Bellocq e Hita: Dunn, de Chascomús 165.

Balbiani J. y Hnos.: Cipone, de Guamini 25.

Gioja y Cía.: Lobato, de Azul 40.

Genta P. y Cía.: Abasolo, de Gral. Pinto 30.

Herguy, P. y Cía.: Lalor, de la Pampa 35.

Iturraspe J.: Galzeno, de la Pampa 63.

Hiart A. y Cía.: Abal, de Viamonte 24.

Lynch L. y Cía.: Duche, de Azul 58; 4; Ratti, de Córdoba 50.

Lizarralde Hnos.: Carboni, de Santa Fe 20; Andrade, de Córdoba 30.

Duggan y Seward: Dowling, de Gral. Pinto 27; Bustos, de Tandil 51.

De los Heros y Labiano: Quintana, de Azul 28.

Drysdale J. A. y Cía.: Lizarreta, de Juárez 24; Lizaneta, de C. Suárez 24.

Delfino Hnos.: Arhex, de Azul 126.

Devoto T. y Cía. Ltda.: Ayestarán, de J. López 24; Gonzalez, de Córdoba 30; Peralta, de Villegas 33; Garré, de Tejedor 38; Vuotel, de la Pampa 35.

Echeverría J. Sh.: Strevinsky, de C. Suárez 48.

Estremé Hnos.: Costantini, de la Pampa 29; Campión, de Bolívar 45.

Elordy J. y Cía.: Santos, de Villegas 31; Carril, de Córdoba 132.

Etchegaray, Lizaso y Cía.: Collet, de Azul 36; Aguirre, de La Madrid 50; Roger, de Saavedra 57.

Frers J.: Lagomarsino, de Suinacha 11.

Frers Hnos. y Cía.: Inzaugarat, de Saladillo 34.

Olcese A. S. y Cía.: Elías, de Bragado 48; Echegaray, de la Pampa 42.

Orcoyen, Beloqui y Cía.: Tosso, de la Pampa 70; Maxnini, de Casares 95.

Casumo y Cía.: Villa Abrille, de Lincoln 20.

Patrón F. L.: Stuch, de Córdoba 45; Baltimonel, de Pehuajó 10; Farías, de Perramino 44.

Puigerrós y Cía.: Celman, de Caseros 30; Perrotin, de Arenales 47; Invaldi, de Córdoba 57; Zimmmerman, de Las Colonias 20; Larini, de Córdoba 43.

Peluffo J. y Cía.: Orsi, de la Pampa 30.

Pegasano, Roccatagliata y Cía.: Robredo, de C. Suárez 25.

Palacios Hnos.: Elizalde, de Lincoln 156.

Perrone V.: Catalili, de la Pampa 30.

Llames Massini, Mondine y Cía.: Laporte, de Pehuajó 45; Bravo, deCórdoba 31; Russo, de Villegas 35 Escobar, de G. Villegas 34; Lamas de Chascomús 21; Zapiola, de Villegas 45.

Mihura y Cía.: Zapata, de E. Ríos 110.

Méndez Hnos. y Cía.: Caseros, de Córdoba 20.

Morgan y de Marotte: Larrañaga, de Mercedes 29; Rinaldi, de Pehuajó 67.

Méndez, J. M. y Cía.: Maquires, de Tandil 129.

Muñiz M.: Mariezcurrena, de Pellegrini 48.

Nazar y Hernández: Trenel, de la Pampa 35.

Rivera Arturo C. y Cía.: Abella, de la Pampa 35; Artuch, de Villegas 30; Deglovanangelo, de Pehuajó 40.

Rossi A.: Rossi, de Chacabuco 128.

Rinaldi A.: Martínez, de Entre Ríos 109.

Rocca, Terrarosa y Cía.: Moyano, de Córdoba 40.

Rodríguez y Goñi: Goblet, de Chaves 129.

Ruiz E. D. y Cía.: Salvador, de Lincoln 32.

Suc. Urtasun M. e hijos: Gatti, de la Pampa 26; Salaberry, de id. 26.

Suc. Sansot B.: Martínez, de Pehuajó 150.

Sdad. Créd. T. de Santa Fe: Otamendi, de Campana 24.

Sambrizzi E. y Cía.: Melino, de Merlo 14.

Serantes, Caimi y Cía.: Reyes, de Casares 18.

Sdad. B. de Hacendados: Whiton, de Ayacucho 65; Pereda, de T. Lauquen 35.

Urquijo E. y Cía.: Marroquín, de Suipacha 31; Morelli, de Córdoba 70.

Santamarina e hijos: Barcala, de Castellanos 44; Carril, de Mar Chiquita 41; Lloreda, de Olavarría 466 Tonelli, de Las Colonias 30; Carreras, de Pehuajó 152; Bastardo, de Maipú 46; Aphaiaza, de G. Villegas 26; Urdampilleta, de Balcarce 49. Martín, de Chaves 24.

Lalor J.: Laplacette, de Juárez 21; J. Laplacette, de Varela 77; Laplacette, de Junín 44; Valcomisky, de Santa Fe 35; Moreno, de Guamini 50; Scala, de Pinto 12; Huelder, de C. Suárez 35; Aladia, de Lincoln 120; Sabalzagaray, de Guamini 63; Larerd, de Viamonte 41; Gómez, de Castex 14; Cavallero, de la Pampa 61; Oyarzábal, de Casares 52; Fraga, de Córdoba 48; Tucha, de Santa Fe 100; Larsen, de la Pampa 21; Davies, de C. Suárez 28; Peláez, de Pueyrredón 62; Brown, de Suipacha 35; Mallando, de Matanza 2.

Lanusse E. y A.: Camino, de Guamini 19; Gruppo, de T. Lauquen 28; Calvti, de la Pampa 49; Dem

A. C. TAQUINI & Cía.

BARTOLOME MITRE 475 — U. T. 33 Avenida 5319

Judicial. 2 casas.—
Tandil 2746|54, entre Culpina y Lafuente. A 2 cuadras de la Av. Juan B. Alberdi, 4 de Rivadavia, punto muy lindo de moderna edificación. — No. 2746: Jardín, comedor, 3 habitaciones, baño, cocina. Aparte: 1 habitación, cocina y comodidades. Cloacas y adoquinado. 9m55 por 53m15. Base, $ 13.388,60. No 2754: Igual distribución más 1 baño. 9m63 x 63m54. Base, $ 13.724.
El **domingo 4 de mayo**, a las 15, allí. Orden juez Dr. Basavilbaso, sec. Dr. Persiani. Juicio Luisa Minetto de Gómez. Los títulos se hallan agregados en autos a disposición de los interesados. 14036 v.m.4

Casa en Belgrano.—
Se compra con $ 3000. Zapiola 509 esq. Maure. — A F. C. C. S. de Fed. Lacroze, 3 de la estación "Colegiales" y poco de Cabildo y A. Thomas. Construcción moderna. Hall, vestíbulo, escritorio, 2 dormitorios, todos con balcones al frente, baño inst., cocina. Altos: 3 habitaciones, lavadero, adoquinado, paro. cloacas. 8m46 a Zapiola. 9m45 al NO. y 12m50 al NE. Base, $ 13.000 con $ 10.000 en cédulas.
El domingo 4 de mayo a las 14 allí.

Judicial. Villa Ballester.—
Con retasa. Independencia 469, entre Balcarce y Lamadrid. A 3 cuadras de la estación F. C. C. S. de la calle Lacroze y 1 de San Martín. Sala, 2 habitaciones, baño, cocina, galería, cochera, en cuerpo aparte, 3 habitaciones, cochera (sin terminar). 17x32 frente por 57y73. Base pesos 7875.
El **domingo 4 de mayo**, a las 15.30, allí. Orden juez Dr. Porcel de Peralta, secr. Dr. Mendonca Paz. Juicio Bibolini de Núñez Emma y otra c. Jaime Roca. — A. C. Taquini y Cía. 14825 v.4

Judicial. En Barracas.—
A 1 cuadra exacta de la estación y el nuevo Mercado de Abasto. Jorge 2367 entre Algarrobo y Santa Magdalena. Sobre Avdas. Vieytes e Iriarte. Punto de gran importancia, que aumentará considerablemente por la construcción del Mercado Zagurán, sala, 2 habitaciones, cuerpo aparte. 1 habitación y cocina de madera. 6m 062 por 25m547. Base, $ 4341.10.
El **domingo 4 de mayo**, a las 14, allí. Orden juez Dr. Porcel de Peralta, secr. doctor Ayarragaray, juicio sucesorio Angela Podestá de Rocca. 14829 v.4

Judicial. Casa en Belgrano.—
General Paz 2036, entre Juramento y Echeverría. Notablemente ubicada, a 1 cuadra de Cabildo, 3 de Pampa y Crámer. Amplia casa, 11 dormitorios, baño, cocina y dep., cloacas y adoquinado paro. 8m66 por 44m60 en un costado. 22m60 hasta dar con un martillo a favor, prolongándose hasta dar con el contrafrente 20m80 y 13m70 de contrafrente. Base. 16.348.50 pesos.
El **domingo 4 de mayo**, a las 16.30, allí. Orden juez Dr. Varangot, sec. Dr. Palleja, juicio sucesorio Rosaura Jurado. 14037 v.m.4

Judicial. 4 casas en V. Ballester
Ituzaingó y Constitución. Paraje lindísimo. de construcciones modernas. 1 cuadra de Av. Lacroze. 2 de la Plaza e Iglesia y 4 de la estación.—Ituzaingó 1911|00 esq. Constitución 718|2|30. Amplio salón negocio (dividido por un tabique). 6 habitaciones, pieza para factura, amplia cuadra con hornos, 2 baños cocinas, pieza más pequeña. Entrada indep. caballerizas con altillo. Renta $ 2900. Superf. 1039,36 v. c. Base, $ 20.400.—Ituzaingó 154|64: Galería, jardín, 4 habitaciones, baño, cocinas, sótano, etc. Sup. 685,44 v. c. Base, $ 9430.—Ituzaingó 144: Casa para negocio (preparada para carnicería). Salón negocio. 3 habitaciones altillo, cocina, caballeriza, etc. Sup. 394,56 v. c. Base, $ 6300.—Ituzaingó 166: galería, 3 habitaciones, despensa, pieza en altos de servicio y comod. Sup. 311,44 v.c. Base $ 4500. Escrituras por el escribano señor Focas González.
El **domingo 4 de mayo**, a las 16, en las mismas. Orden juez Dr. Casco, secr. número 14 a cargo del Dr. Laurel, juicio sucesorio Virginia Tombini de Gorrasi. 10 olo de seña y cuenta de precio 2 olo de comisión. 14838 v.4

MAÑANA

Examínense estas ventas, són verdaderas oportunidades, casas y terrenos en ubicaciones descollantes, medidas notables y extraordinarias facilidades de pago.

JUDICIAL.
ESTADOS UNIDOS 2733
BASE $ 26.400

JUDICIAL.
4 casas en Villa Ballester
Ituzaingó esquina Constitución
BASE de $ 20.400 a $ 4.500

PALERMO.
PRECIOSO TERRENO
Luis Ma. Campos entre Jorge Newbery y Volta.
BASE $ 25 v. c. Sólo 20 o|o contado, resto a 1, 2, 3 y 4 años!

JUDICIAL.
GENERAL PAZ 2036
BASE $ 15.348.50

JUDICIAL.
2 casas, Tandil 2746 y 2754
BASE $ 12.724 y $ 13.388.60

EN FLORES.
2 NOTABLES LOTES
Camacuá entre Recuero y Avenida Campana.
Esteban Bonorino entre Recuero y Juna.
BASE $ 15 v. $ 10 v. c. Sólo 20 o|o contado, resto a 1, 2, 3 y 4 años.

JUDICIAL.
JORGE 2367
BASE $ 4.341.10

EN BELGRANO.
ZAPIOLA 509 esq. MAURE
BASE $ 13.000 con $ 10.000 en cédulas

JUDICIAL.
EN VILLA BALLESTER
INDEPENDENCIA 469
BASE retasada $ 7.875

JUDICIAL.
2 LOTES en SAN MIGUEL
Las Conchas entre Saturnino y Las Delicias.
BASE $ 510
A. C. TAQUINI y Cía.
15603 1-3

Carabobo 260|68 y Juan B. Alberdi.—
Espléndida propiedad bien ubicada, sobre las dos calles Rivadavia, Pedro Goyena y Directorio. Perfecto estado de conservación, materiales sólidos, llena de comodidades. Frente limit. piedra, zaguán vestíbulo de mármol, hall, con ramadros, sala, comedor, 5 habitaciones, 3 baños, cocina, 2 piezas servicio, terraza y comodidades. Base 35.000; 1|2 de 1 a 3 años, 9 por ciento.
El **domingo 11 de mayo**, a las 16, allí. ¡Llave en mano! 15374 v.11

Judicial. Central.—
Estados Unidos 2733, entre Catamarca y Jujuy. A 1 cuadra del bulevar Independencia y sobre las Avdas. San Juan Belgrano, plaza y estación Once. Sala, comedor, 6 habitaciones, baño, cocina, pisos interiores de pino tea, luz eléctrica, cloacas, adoquinado, terrazas, etc. 8m65 por 42m08 y 41m91 de fondo, enagostando el contrafrente que mide 5m15. Base, pesos 26.400. Llave en mano.
El **domingo 4 de mayo**, a las 14.30, allí Orden juez Dr. Lázaro Nieto Arana, secretaría No. 5. Juicio sucesorio Di Carlo de Coletta. 10 o|o seña y 2 o|o comisión. 14447 v.m.4

Palermo. Luis Ma. Campos.—
Entre Jorge Newbery y Volta. Notable terreno, extraordinaria facilidad de pago. Situación descollante, donde se levantan construcciones modernas, petit-hoteles, con bien cuidados jardines, ideal para cualquier proyecto de edificación. Doble línea de tranvías y ómnibus al frente, 3 cuadras de Av. Vértiz al 700, 4 de Cabildo al 400, etc. 10 x 29 vs. Base $ 25 v. c. 20 o|o contado, resto 1, 2, 3 y 4 años al 7 o|o.
El **domingo 4 de mayo**, a las 16, allí. 14826 v.4

2 preciosos lotes, en Flores.—
Muy bien ubicados. Sólo 20 o|o contado, resto a 1, 2, 3 y 4 años al 7 o|o. Base la mitad. Sarandí 1, 3 y 5 entre Gral. Bonorino cl.Recuero y Junta. 10 vs. por 28 vs., entre edificios, 1 cuadra de Av. del Trabajo (antes Campana) al 2200, igual de Carabobo al 800 con tranvía en combinación, y sobre Pedro Goyena. Juan B. Alberdi y Rivadavia. Base, 10 v. c. Camacuá cl.Av. del Trabajo y Recuero (1 cuadra del anterior). Medidas soberbias, 12 x 21 vs. Adoquinados pagos. Base, 15 v. c.
El **domingo 4 de mayo**, a las 15.30, allí. 14827 v.4

DOMINGO CAPURRO
MAÑANA
Base $ 16.000.- Plazos
15655 13

Chalet en Ramos Mejía.—
A media cuadra de Rivadavia al 13.500, a 4 cuadras al E. de la estación, calle Brown 76; rodeado de hermosas viviendas. Edificio moderno, de lindo estilo y buenos materiales. Cinco habitaciones amplias, baño y cocina con instalaciones, cómodo garage y dependencias; bonito jardín y otros detalles interesantes. Un terreno de 30 por 27 varas. Base, mitad del valor, $ 16.000. A plazos.
El **domingo 4 de mayo**, a las 16. Llave en mano. Visítese de 10 a 16 horas. Prospectos e informes, Rivadavia 666.—Domingo Capurro. 15054 v.4

HOY
A $ 10 la vara
15656 13

Terreno en Palermo.—
A 2 cuadras de la Avenida Vértiz e Hipódromo Argentino, calle Blandengues 544 al lado de Concepción Arenal. Donde se levantan grandes construcciones. Mide 15 varas por 57; superficie 824.72 varas. Con ínfima base de $ 10 la vara, a plazos.
El **sábado 3 de mayo**, a las 16, allí. Pidan planos. Rivadavia 666. — Domingo Capurro. 15055 v.3

Para Mañana

Sobre MONTES DE OCA.
Altos y bajos: **OLAVARRIA 1572|74 CON GARAGE** — Dos hermosas casas sobre $ 43.500, con facilidades.

MEDRANO - CORRIENTES.
Base $ 12.666.66, con facilidades. Linda casita **ROCAMORA 4012.**

RIVADAVIA - MEDRANO.
Excelente vivienda **QUINTINO BOCAYUVA 258.** Barata. Plazos.

CENTRAL, BARATA.
CARLOS CALVO 2526. Buena casa 400 varas, $ 20.000. Fácil pago.

JUDICIAL.
Baratísima! **LORIA 1879**, sobre Boedo y Caseros. Casa y galpón. **Base $ 9.750.—** con cédulas.

Lea avisos — ¡COMPRE!
15657 1-3 **V. P. CACURI.**

V. P. CACURI
RIVADAVIA 827

Corrientes y Medrano. Base, $ 12.666.66. Fácil pago. Linda casita sólidamente construída Rocamora 4012. A dos de Córdoba. Sala, tres habitaciones, baño y dependencias. Aire y luz. ¡Baratísima! Llave en mano. Remate.
Domingo 4 de mayo, a las 14.30, allí.—**V. P. Cacuri. Rivadavia 827.** 15118 v.4

Cangallo 2489. Próxima al Once, a dos de Rivadavia. Amplia, confortable y buena casa. Sala, comedor, tres dormitorios, baño bien instalado, cocina antecocina, pieza de servicio, terraza. Techos de azotea, buena carpintería. Detalles de valor. Base, $ 43.333,33, con facilidades. Remate:
Lunes 5 de mayo, a las 16, en Rivadavia 827.—**V. P. Cacuri.** 15123 v.6

Bulevares Independencia, Entre Ríos: San Juan: Carlos Calvo 2526. En perfecto estado, 10x40 varas. Sala, hall dos dormitorios, comedor, baño instalado cocina. Base, $ 20.000, facilidades. Remat.
Domingo 4 de mayo, a las 15.45, allí.—**V. P. Cacuri. Rivadavia 827.** 15119 v.4

Catamarca 1688. Al lado de la Avda. Garay. Casa en 10 x 20. Sala, tres habitaciones, pieza en altos, cocina, w. c. cielorrasos de yeso, piso pino tea, carpintería de cedro, banderolas, patio mosaico, etc. Con poco dinero quedará como nueva Base $ 12.000 facilidades. Remate:
Lunes 5 de mayo, a las 16 horas, en Rivadavia 827.—**V. P. Cacuri.** 15125 v.5

¡Ideal! Avda. Montes de Oca
Hermosa casa moderna. Altos y bajos, con garage: Olavarría 1572|74. Bajos: Sala dos dormitorios, comedor, escritorio, dos piezas chicas, baño. Altos: dos salas, tres dormitorios, escritorio, baño, cocina, dos piezas servicio, w. c. Azotea, pieza lavar Detalles de lujo y confort. Base $ 43.500 con facilidades. Remate:
Domingo 4 de mayo, a las 15.45, allí.—**V. P. Cacuri. Rivadavia 827.** 15121 v.4

Renta. Gran renta. Base, pesos 130.000, toda en cédulas y plazos 12 x 10. Sarmiento 2117-21. Frente a la plaza Almagro y entre los dos subterráneos. Altos y bajos y diez departamentos Renta anual $ 20.160. Edificio antiguo pero. Por su ubicación, amplitud de terreno, renta y fácil pago resulta un gran negocio. Visítese. Remate:
Lunes 5 de mayo, a las 16 horas, en Rivadavia 827.—**V. P. Cacuri** 15122 v.5

Un regalo! — Martínez F. C. C. A. Espléndido chalet moderno, base de 15.000 cédulas. Pedro Goyena 1|indando lado bulevar Victoria. Casa, sala, hall cinco habitaciones, baño instalado, cocina, despensa. Pieza altos, w. c., lavadero, carpintería cedro, galería. Entrega desocupado. 10 x 30. **Base $ 28.000,** facilidades. Remate:
Domingo 4 de mayo, a las 15 horas en mi hall Rivadavia 827.—**V. P. Cacuri.** 15124 v.4

Rivadavia, Medrano: Quintino Bocayuva 258. Pleno centro Almagro, a lado bulevar Victoria. Casa, sala, hall cinco habitaciones, baño instalado, cocina, despensa. Pieza altos, w. c., lavadero, carpintería cedro, galería. Entrega desocupada. 10 x 30. **Base $ 28.000,** facilidades. Remate:
Domingo 4 de mayo, a las 15 horas en mi hall Rivadavia 827.—**V. P. Cacuri.** 15120 v.5

ERNESTO SASSOT PORTOS
Lavalle 1268; 4o. piso, esc., 14 a 16 — U. T. Libertad (35) 3420

EXTRAJUDICIAL. — Por división de condominio
SOBRE EL MERCADO DE ABASTO Y SUBTERRANEO DEL LACROZE
Con cédulas hipotecarias y facilidades
LAVALLE 3461-68-70. — BASE $ 39.000 m|n. Renta 17.66 o|o.
LAVALLE 3086-88 y 90. — BASE $ 40.000 m|n. Renta 17.10 o|o
LAVALLE 3092-96-100 y ANCHORENA 591. — BASE $ 55.000.
Renta 15 1|2 o|o.

EL DOMINGO 11 DE MAYO, a las 15 horas,
en los mismos. Soliciten prospectos.
PROXIMAMENTE MAS DETALLES. **E. SASSOT PORTOS**
0311 v.4

ROBERTO T. SARAVIA

Judicial. Con retasa. En la zona ganadera de la provincia de Mendoza. La estancia "La Porteña". Situada a 9 leguas de la estación Nacuñan, F. C. P., ramal Mendoza San Rafael, 16.928 hectáreas 5488 m. c. de muy buen campo. Para la crianza de hacienda vacuna, yeguarizos y mular. La estancia "La Porteña" queda a nueve leguas de la estación Nacuñan, F. C. B. A. P., en la mejor zona ganadera de la Provincia y rodeada por importantes estancias en plena explotación. Reune condiciones excepcionales para la crianza de ganado vacuno y caballar por la calidad de sus pastos naturales. Tiene alambrados perimetrales e interiores con siete hilos de alambre, dos de ellos de púa, postes de algarrobo y varillas de lapacho; seis molinos con sus correspondientes tanques y aguadas, dos puestos, cada uno compuesto de una pieza y cocina, con sus correspondientes corrales. Existe, además de las mejoras detalladas, un chalet con cuatro habitaciones, despensa, cuarto de baño y cocina con instalación de agua caliente. La venta de la estancia "La Porteña" se lleva a cabo judicialmente como perteneciente al concurso de don Francisco Ymaz, reducida la base, y de acuerdo al siguiente edicto

EDICTO

Por disposición del señor juez de 1a. instancia en lo Civil de la Capital de la República, Dr. D. Nicolás González Iranain, se hace saber que en los autos caratulados "Ymaz don Francisco, su concurso", que tramitan ante el Juzgado y secretaría del infrascripto, se ha dispuesto que el martillero de la Ciudad de Mendoza don Roberto T. Saravia, proceda a vender en público remate el día 6 de mayo del corriente año, a las quince horas y en su escritorio en la ciudad de Mendoza, calle San Martín 50, el inmueble de propiedad del concursado D. Francisco Ymaz, denominado "La Porteña", situado en la Provincia de Mendoza, departamento San Rafael y próximo a la estación Nacuñan del F. C. B. A. al P., y compuesto de diez y seis mil novecientas veintiocho hectáreas, cinco mil cuatrocientos ochenta y ocho metros cuadrados y que aparece en el plano fiscal respectivo señalado como fracción segunda. Este siete, zona B, linda por el Norte con la fracción Segunda, lote cuatro; por el Sur, lote seis y Fiscal; por el Este, lote F, y lote G; y por el Oeste, fracción primera, lote siete. La venta comprenderá el campo con sus alambrados, molinos, aguadas, plantaciones, puestos y demás construcciones que existan clavadas en el suelo, existiendo entre las construcciones un chalet sistema Chicón, con galería de cuatro metros de ancho, teniendo el cuarto de baño instalación completa, con cañería para agua caliente y fría; un edificio de adobe y techo de cinc con cielorraso; tres galpones de techo de cinc, construcción de adobe; una caballeriza con techo de cinc y sus pesebreras y un gallinero de cinc y madera con techo de dos aguas. El alambrado se extiende en todo su perímetro con siete hilos, dos de ellos de púa, postes de algarrobo y varillas de lapacho, y divisiones de cinco hilos, con postes de sus mismos ramas; tranqueras de madera dura; alambre repido rodeando el chalet y dependencias. La venta de base y en venta las dos terceras partes del importe de la tasación, reducida ésta en un 25 o|o Siendo la tasación de $ 8 m|lg. por hectárea, comprendiendo todas las mejoras, queda reducida a $ 6 m|lg., debiendo, en consecuencia, estipularse como base para el remate la de $ 4 m|lg. la hectárea. La persona que resulte compradora deberá abonar en el acto del remate ocho por ciento sobre el importe del precio, en concepto de seña, y a cuenta de precio, dos por ciento de la comisión del martillero, a su cargo. Los títulos de propiedad se encuentran agregados al expediente del concurso, donde podrán ser examinados por los interesados.—Buenos Aires doce de abril de 1930.—R. Caputo, secretario.

Base, $ 4 la hectárea, incluyendo mejoras o sea las dos terceras partes de su tasación, reducida ésta en un 25 o|o.
El día 7 de mayo, a las quince horas en el escritorio del martillero D. Roberto T. Saravia en la ciudad de Mendoza, calle San Martín No. 1180. Por más datos é informes dirigirse al mismo martillero en Mendoza, calle San Martín 1180 o a mi agente en San Rafael señor Abelardo Calé.— Roberto T. Saravia. 5293 v.m.

ERNESTO ROJAS

Judicial. Molino "Santa Clara", en San Nicolás de los Arroyos, compuesto de 33 hectáreas, 47 áreas, incluso un salto de agua que existe en el Arroyo del Medio, un poco más arriba del molino, con todos sus edificios, maquinarias, instalaciones, útiles y accesorios. A oólo 40 cuadras al O. de la ciudad de San Nicolás. Campo parejo, sin desperdicios, con tierra negra e inmejorable, reputado como superior en la zona, especialísimo para agricultura y ganadería. Sembrado casi en su totalidad con maíz, avena, lino y parte alfalfada. Cuenta, con un rico monte de frutales y eucaliptus. Aguas buenas encontrándose su 1a. napa de agua dulce a 3 mts. de profundidad. En la parte NE. del campo existe una gamal férreo para carga que empalma con el F. C. C. A. a Rosario. Edificios: Cuerpo A: Gran galpón para cereales, otro pequeño, 3 habitaciones, cocina y una caballeriza. Y en su frente un muro de cerco de 2m50 de alto por 250 m. de largo. con un gran portón de hierro que da sobre la calle Junín, arteria de acceso a la ciudad. Este edificio cubre una superficie de 270m.s. Cuerpo B: Casa para familia de 4 habitaciones y baño, y para peones y depósito compuesta de 11 habitaciones y baño. Estos dos edificios cubren 419 m2. dor. dormitorio, baño, cocina, pileta lavar. w. c. y patios. En altos 2 piezas de servicio y corredor, con adoquinado para vereda mosaico, frente imitación piedra con balcones hierro, pisos pino tea, cielos rasos yeso, luz eléctrica, obras sanitarias, etc. Terreno: 10 varas por 23.09 y 32.68 en sus costados. Base, $ 17.000. Forma de pago: 113 parte al contado. 1|3 a 2 y 1|3 a 3 años, 8 o|o anual. Títulos perfectos. Visítese de 9 a 11 hs. Seña, 3 o|o. Comisión, 2 o|o. Informes, Cangallo 511.—Adolfo Calvete e hijos.
14735 v.m.4

ADOLFO CALVETE E HIJOS

En Belgrano (R.). Buena casa de familia. Llave en mano. Con grandes facilidades. Olazábal 3019 entre Zapiola y Av. del Tejar. A 2 cuadras de tranvías y a 4 de la plaza Castelli y de la estación
El domingo 4 de mayo a las 17 horas, allí. Edificio: Hall, sala, escritorio, come-

FERIAS - GANADOS
Aristegui & Castellár

1,000 vacunos y 1.500 lanares,
30 yeguarizos. En Cacharí, F. C. S. Novillos, vaquillonas, vacas gordas y de invernada, de buena clase y estado, en n. 177 Remate-Feria de hacienda a efectuarse en n|instalaciones en Cacharí, F. C. S.
El **lunes 5 de mayo**, a las 13 horas, con las haciendas debidamente clasificadas en lotes. v.5

800 vacunos y 1.500 lanares.
En Cacharí, F. C. S. Gordos y para invernada, habiendo buenos lotes de vacas gordas, novillos, vacas invernada, vaquillonas y vacas y terneros. 173 Remate-Feria de haciendas en n|instalaciones en Cacharí, F. C. S.
El **martes 20 de mayo**, a las 13 horas, con las haciendas a la vista y debidamente clasificadas en lotes. v.5

Haciendas en A. de los Heros
F. C. P. B. A. Remate-Feria a efectuarse en las instalaciones de los Sres. de los Heros.
El **martes 27 de mayo**, a las 13 horas, con las haciendas a la vista y debidamente clasificadas en lotes. Informes a remitirse en el escritorio en Cacharí, F. C. S. — U. T. 44 Aristegui & Castellár. v.5

F. R. Iseas
700 VACUNOS 700
250 GORDOS
300 LANARES
En Chascomús. 329 remate feria, locales de la Sociedad Rural.
El **lunes 5 de mayo de 1930**, a las 12.30 horas.
Detalle: 250 vacas y vaquillonas gordas y especiales, 250 vacas incluso crías grandes al pie, 100 vacas secas invernada, 150 vaquillonas y novillos 1 1|2 y 2 años, 300 lanares consumo y matadero.
Tren de Constitución a las 7.10 y se regresa en la tarde. — Chascomús U. T. 122. — F. R. Iseas. v.5

HECTOR I. ACUÑA
505 Remate Feria en Pergamino, F. C. A. y C. G. B. A. El lunes 5 de mayo de 1930, en mi propio local a las 14 horas. Venderé
1200 NOVILLOS y VACAS 1200
Incluso lotes especiales para abasto, invernada y cría.—Detalle por carteles. — Comisión 2 o|o al comprador y 2 o|o al vendedor en vacunos y 3 o|o a cada parte en reproductores, yeguarizos y lanares.
Más datos y pedidos de local a mi escritorio San Martín 840. U. T. 111, Pergamino.—Héctor I. Acuña. v.4

TRANSACCIONES EN HACIENDAS QUE SE REALIZARON AYER EN LOS DIVERSOS MERCADOS

7 novillos, 1790 k., a 0.32; 5 n., 1640 k., a 0.20,5; 2 v. esp., 920 k., a 0.26,5; 3 vaq. g. y cl., 1090 k., a 0.25; 1 vaq. esp., 440 k., a 0.23; 1430 ter. g., 1225 k., 1050 k., a 0.21; 5 novillitos, 1480 k., a 0.20; 7 v. g. y cl., 2230 k., a 0.17; 4 vaq. bic., 880 k., a 0.22,5.

Pascasio, Rocatagliata y Cía.—20 n. mlg., 10.120 k., de C. Suárez a 0.28 $.

Pulgrós y Cía.—11 novtos. esp., 3980 k., de Córdoba a 0.31 $; 12 g. y cl., 4895 k., a 0.29,6; 12 tern. esp., 5700 k., a 0.28; 3 mamones, 310 k., a 0.30; 16 g. y cl., 2710 k., a 0.26; 16 n. esp., 6775 k., de Caseros a 0.26; 3 novillitos, 1200 k., de Córdoba a 0.28,1; 7 tern., 910 k., a 0.30; 18 g. y cl., a 0.27; 8 a 0.26; 16 g., 2900 k., de Arenales a 0.28,5; 16, 3345 k., a 0.28; 15 vaq., 6345 k., a 0.28; 20 n., 7780 k., de Santa Fe a 0.27,1.

Sdad. Bancaria de Hacendados.—35 toros g., 23.355 k., de Trenque Lauquen a 0.19 $; 24 tern. mlg., 4420 k., de Ayacucho a 0.31,5; 27 g., 7875 k., a 0.29,5.

Serantes, Caimi y Cía.—3 v. mlg., 1490 k., de C. Casares a 0.32 $; 3 v. esp., 1230 k., a 0.25; 5 g., 2270 k., a 0.22,5.

Tellagorri É.—20 toros g., 9200 k., de Ramallo a 0.18,5; 33 n. mlesp., 14.850 k., de Rivadavia a 0.31,1; 4710 k., a 0.31; 35 tern. mlg., 5950 k., a 0.32.

Urquijo E. y Cía.—5 vaq. g. y cl., 1810 k., de Chascomús a 0.25,5 $; 7 v. g., 3140 k., a 0.26.

Ussher J. M. — 8 vaq. g., 2200 k., de Veinticinco de Mayo a 0.28 $; 12 novtos., 3260 k., a 0.27.

Véliz A. y Cía.—10 tern. mlg., 1810 k., de Suipacha a 0.31 $; 12 esp., 2015 k., a 0.33; 5 mam., 480 k., a 0.40|1,2; 5 vaq. g., 1070 k., de Córdoba a 0.27; 19, 5305 k., a 0.27,6; 16 g. y cl., 4120 k., a 0.26,5; 6 novtos. esp., 2330 k., a 0.31; 2, 625 k., a 0.30,5; 7 vaq. g., 1635 k., a 0.27,5.

Rivero Arturo C. y Cía.—7 novtos. g. y cl., 2040 k., de Passo a 0.25 $; 11 vaq. g., 3815 k., a 0.28; 3 tern. g., 500 k., a 0.26,5; 10, 1780 k., a 0.25; 6 vaq., 1460 k., a 0.24; 14 toros, 7390 k., de Paravicini a 0.16; 7 v. flacos, 1655 k., a 0.17; 7 tern., 1600 k., a 0.30; 14 a 0.27; 2 v. esp., 920 k., de Piedritas a 0.25; 4 vaq. g. y cl., 1440 k., a 0.17; 7 tern. g., 1410 k., a 0.27; 6 vaq., g. y cl., 1300 k., a 0.26; 6 novtos. esp., 2240 k., a 0.30.

Suc. Sansot B.—29 tern. g. y cl., 5410 k., de Elortondo a 0.25,5 $; 26 g., 4660 k., a 0.26.

Suc. Urtasun M. e hijo.—12 novtos. esp., 4535 k., de Pampa Central a 0.31 $; 13 vaq. g., 4180 k., a 0.27,5; 7 tern. esp., 6130 k., a 0.29,1; 6 novtos., 2100 k., a 0.29,5; 4 vaq., 1020 k., a 0.30; 6, 1870 k., a 0.28.

Sambrizzi E. y Cía.—4 tern. flacos, 680 k., de Merlo a 0.22 $; 3, 640 k., a 0.23,5; 3 vaq. g. y cl., 740 k., a 0.25; 2 v., 850 k., a 0.18.

Sdad. Crédito Territorial.—10 n. blc., 4360 k., de Campana a 0.23,1 $; 10 v. g. y cl., 3640 k., a 0.18; 2 g., 980 k., a 0.23,5.

Santamarina e hijos.—10 vaq. g. y cl., 3425 k., a 0.26,8 $; 5 g., a 0.28,2; 3 n., a 0.27,6; 3 v. esp., a 0.27; 8 de Maipú a 0.26,8; 9 g., 3430 k., a 0.22,8; 10, 4560 k., a 0.23; 8 mlg., 3835 k., a 0.23,8; 10 a 0.24,4; 13 novtos. esp., 4530 k., de Mar Chiquita a 0.31,4; 14 tern. g., a 0.28,6; 14 a 0.29,6; 22 toritos, 4740 k., de Pehuajó a 0.27,2; 19, 4815 k., a 0.29,6; 20, 5095 k., a 0.29,6; 12 tern. esp., a 0.31,2; 9 v. mlg., a 0.24; 7, 3335 k., a 0.24,4; 11, 5525 k., a 0.23,8; 9 esp., a 0.25,8; 9 mlg., 5060 k., a 0.24,2; 9, 4955 k., a 0.24,2; 6 tern. esp., 1155 k., a 0.31; 11, 2825 k., a 0.32,2; 11 a 0.31,9; 9 g., 1130 k., de Santa Fe a 0.29,6; 12, 1875 k., a 0.30; 12 a 0.28; 10, 1715 k., a 0.29,6; 5 590 k., a 0.28,6; 13 toritos g. y cl., a 0.25; 13 a 0.24,6; 4, 915 k., a 0.24,6; 4 tern., 875 k., de C. Chaves a 0.27,7; 19, 4315 k., a 0.28,5; 9, 2925 k., a 0.28,8; 8 v. esp. a 0.25,8; 3 n. g. a 0.27; 15 tern. g., 3360 k., de Balcarce a 0.29,6; 14, 2830 k., a 0.30; 8 vaq. esp. a 0.32; 12 tern. g., 2880 k., a 0.28,4; 3 v. mlg., 1670 k., de G Villegas a 0.24,6; 6 esp. a 0.25,6; 11 mlg. a 0.23,6; 10 toros g., 7090 k., de la Pampa a 0.18,2; 6 novtos., de Olavarría a 0.27; 10 tern. a 0.28,8; 7 vaq. mlesp. a 0.32,4; 8 a 0.31,2; 9 a 0.31,8; 6 a 0.31,2; 8 tern. esp. de Santa Fe a 0.33; 7 mam., 1850 k., a 0.29,4; 8, 1555 k., a 0.28,2.

Lalor J.—6 vaq. g. y cl., 1825 k., de Castex a 0.24,6 $; 3, 810 k., de Ordóñez a 0.25,4; 7 novtos., 2270 k., a 0.25,4; 17 esp., 6545 k., a 0.30; 4 v. g., 1265 k., a 0.20; 5 mlg., 1740 k., a 0.24,8; 4 vaq. flacas, 1000 k., a 0.21,4; 6 tern. g., 1020 k., a 0.28,6; 5 novtos., 1460 k., de Oleda a 0.28; 7 tern., 1175 k., a 0.30; 5 esp., 1430 k., a 0.22,5; 1050 k., a 0.21; 5 novillitos, 1480 k., a 0.20; 7 v. g. y cl., 2230 k., a 0.17; 4 vaq. bic., 880 k., a 0.22,5.

Pascasio, Rocatagliata y Cía.—20 n. mlg., 10.120 k., de C. Suárez a 0.28 $.

Pulgrós y Cía.—11 novtos. esp., 3980 k., de Córdoba a 0.31 $; 12 g. y cl., 4895 k., a 0.29,6; 12 tern. esp., 5700 k., a 0.28; 3 mamones, 310 k., a 0.30; 16 g. y cl., 2710 k., a 0.26; 16 n. esp., 6775 k., de Caseros a 0.26; 3 novillitos, 1200 k., de Córdoba a 0.28,1; 7 tern., 910 k., a 0.30; 18 g. y cl., a 0.27; 8 a 0.26; 16 g., 2900 k., de Arenales a 0.28,5; 16, 3345 k., a 0.28; 15 vaq., 6345 k., a 0.28; 20 n., 7780 k., de Santa Fe a 0.27,1.

Sdad. Bancaria de Hacendados.—35 toros g., 23.355 k., de Trenque Lauquen a 0.19 $; 24 tern. mlg., 4420 k., de Ayacucho a 0.31,5; 27 g., 7875 k., a 0.29,5.

Serantes, Caimi y Cía.—3 v. mlg., 1490 k., de C. Casares a 0.32 $; 3 v. esp., 1230 k., a 0.25; 5 g., 2270 k., a 0.22,5.

Tellagorri É.—20 toros g., 9200 k., de Ramallo a 0.18,5; 33 n. mlesp., 14.850 k., de Rivadavia a 0.31,1; 4710 k., a 0.31; 35 tern. mlg., 5950 k., a 0.32.

Urquijo E. y Cía.—5 vaq. g. y cl., 1810 k., de Chascomús a 0.25,5 $; 7 v. g., 3140 k., a 0.26.

Ussher J. M. — 8 vaq. g., 2200 k., de Veinticinco de Mayo a 0.28 $; 12 novtos., 3260 k., a 0.27.

Véliz A. y Cía.—10 tern. mlg., 1810 k., de Suipacha a 0.31 $; 12 esp., 2015 k., a 0.33; 5 mam., 480 k., a 0.40|1,2; 5 vaq. g., 1070 k., de Córdoba a 0.27; 19, 5305 k., a 0.27,6; 16 g. y cl., 4120 k., a 0.26,5; 6 novtos. esp., 2330 k., a 0.31; 2, 625 k., a 0.30,5; 7 vaq. g., 1635 k., a 0.27,5.

Rivero Arturo C. y Cía.—7 novtos. g. y cl., 2040 k., de Passo a 0.25 $; 11 vaq. g., 3815 k., a 0.28; 3 tern. g., 500 k., a 0.26,5; 10, 1780 k., a 0.25; 6 vaq., 1460 k., a 0.24; 14 toros, 7390 k., de Paravicini a 0.16; 7 v. flacos, 1655 k., a 0.17; 7 tern., 1600 k., a 0.30; 14 a 0.27; 2 v. esp., 920 k., de Piedritas a 0.25; 4 vaq. g. y cl., 1440 k., a 0.17; 7 tern. g., 1410 k., a 0.27; 6 vaq., g. y cl., 1300 k., a 0.26; 6 novtos. esp., 2240 k., a 0.30.

Suc. Sansot B.—29 tern. g. y cl., 5410 k., de Elortondo a 0.25,5 $; 26 g., 4660 k., a 0.26.

Suc. Urtasun M. e hijo.—12 novtos. esp., 4535 k., de Pampa Central a 0.31 $; 13 vaq. g., 4180 k., a 0.27,5; 7 tern. esp., 6130 k., a 0.29,1; 6 novtos., 2100 k., a 0.29,5; 4 vaq., 1020 k., a 0.30; 6, 1870 k., a 0.28.

Sambrizzi E. y Cía.—4 tern. flacos, 680 k., de Merlo a 0.22 $; 3, 640 k., a 0.23,5; 3 vaq. g. y cl., 740 k., a 0.25; 2 v., 850 k., a 0.18.

Sdad. Crédito Territorial.—10 n. blc., 4360 k., de Campana a 0.23,1 $; 10 v. g. y cl., 3640 k., a 0.18; 2 g., 980 k., a 0.23,5.

Santamarina e hijos.—10 vaq. g. y cl., 3425 k., a 0.26,8 $; 5 g., a 0.28,2; 3 n., a 0.27,6; 3 v. esp., a 0.27; 8 de Maipú a 0.26,8; 9 g., 3430 k., a 0.22,8; 10, 4560 k., a 0.23; 8 mlg., 3835 k., a 0.23,8; 10 a 0.24,4; 13 novtos. esp., 4530 k., de Mar Chiquita a 0.31,4; 14 tern. g., a 0.28,6; 14 a 0.29,6; 22 toritos, 4740 k., de Pehuajó a 0.27,2; 19, 4815 k., a 0.29,6; 20, 5095 k., a 0.29,6; 12 tern. esp., a 0.31,2; 9 v. mlg., a 0.24; 7, 3335 k., a 0.24,4; 11, 5525 k., a 0.23,8; 9 esp., a 0.25,8; 9 mlg., 5060 k., a 0.24,2; 9, 4955 k., a 0.24,2; 6 tern. esp., 1155 k., a 0.31; 11, 2825 k., a 0.32,

FERIAS — GANADOS

ADOLFO BULLRICH y Cía. Ltda.

4200 NOVILLOS Y VACAS

EN VILLEGAS, F. C. O.

Haciendas de alta mestización, incluso:

2000 novillos al cumplir 2 años tipo "chilled beef", marca líquida de "La Catalina", "La Chispa", "La Gwenita" y "Tres Marías".

EL SABADO 10 DEL CTE.

15637 1-3

4200 novillos y vacas. Hacienda de alta mestización Durham, incluso 2000 novillos especiales en clase y estado, al cumplir 2 años, tipo Chilled Beef, marca liq., de La Catalina, La Chispa, La Gwenita, y Tres Marías, y otros buenos lotes de sola marca, vacas y vaquillonas para cría, terneros ya destetados, vaquillonas tamberas y vacas gordas para matadero.

El sábado 10 de mayo, a las 13 hs., en las inst. de la Soc. Rural. Informes en nj. casa Av. Alem 1950 o al Sr. Brunetti en Villegas, F. C. O. —Adolfo Bullrich y Cía. Ltda. S. A. 14579 v.m.9

VIII EXPOSICION DE FOMENTO AVICOLA

organizada por la Asociación Argentina Criadores de Aves, Conejos y Abejas.

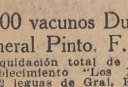

HOY SABADO y MAÑANA DOMINGO

EXHIBICION

Entrada Libre

El LUNES a las 14 horas se dará comienzo al remate de las aves expuestas, por orden de catálogo con el Campeón de la raza Plymouth Rock Barreada.

15678 v.4 **Adolfo Bullrich y Cía. Ltda.**

2.000 vacunos Durham, en General Pinto. F. C. O.— Liquidación total de las haciendas del establecimiento "Los Blancos", distante 2 1/2 leguas de Gral. Pinto, F. C. O. Comprende la venta: 2.000 vacunos Durham, sola marca; 350 lanares Lincoln y 50 yeguarizos entrepesados, de acuerdo al siguiente detalle:

HACIENDA VACUNA

300 novillos de 1 1/2 a 2 años, buena clase.
50 novillos de 2 1/2 a 3 años, buena clase.
500 vacas buena clase con
500 terneros al pie.
300 vacas secas buena clase y estado.
120 vaquillonas 2 1/2 a 3 años, buena clase.
190 vaquillonas 1 1/2 a 2 años, buena clase.
20 toros de servicio.

Lanar: 350 lanares Lincoln, buena clase y estado.

Yeguarizos: 50 piezas, incluso yeguas y potros, cruza Percherón.

Se rematarán:

El miércoles 7 de mayo, a las 13 horas, en el mismo establecimiento, con las haciendas en lotes apropiados y a la vista. Los interesados podrán almorzar en General Pinto, pues en el establecimiento no se servirá almuerzo.

Trenes: de esta Capital Federal salen tren la víspera, a las 22.25 y llega a Gral. Pinto a las 5.57 hs.

En General Pinto habrá automóviles para el traslado de los interesados.

Comisión a cargo del comprador. Otros informes en nuestra casa Av. Alem 1950 y Libertad 1062, Bs. Aires. — Adolfo Bullrich y Cía. Ltda. 14577 v.m.6

Haciendas en Villa Valeria, F. C. P.— 110o. remate-feria de haciendas generales, gordas, para cría e invernada, en nuestras instalaciones de Villa Valeria.

El miércoles 14 de mayo, a las 5.30 hs., con las haciendas en lotes apropiados y a la vista. Informes en nicasa Av. Alem 1950 o al Sr. Eduardo M. Rodríguez, en Villa Valeria.—Adolfo Bullrich y Cía. Ltda. 15639 v.m.13

PEDRO y ANTONIO LANUSSE

En LAS FLORES	: El martes 6 de Mayo;	1.400 vacunos
„ CATRILO	: „ viernes 9 „ „	2.000 „
„ Bna. ESPERANZA	: „ martes 13 „ „	2.000 „

15631 1-3

En Las Flores, F. C. S.— **El martes 6 de mayo**, a las 13 horas. Detalle: 100 novillos 3 y 3 1/2 años; 300 novillos 2 1/2 años, buena clase y estado; 300 novillos 1 1/2 a 2 años, invernada, buen estado; 170 vacunos gordos; 180 vacas Durham, secas, de invernada; 75 vacas con 75 crías al pie; 150 vaquill. de 1, 1 1/2 y 2 años, en lotes; 50 vacunos buen estado para invernada. Comisión 2 o/o a cada parte. Tren: Sale de Constitución el día del remate a las 8 horas, teniendo tren de regreso en el día.

Por informes dirigirse a nuestras sucursales en Rosario y Bahía Blanca, agencias locales o escritorios en ésta, San Martín 240. - **PEDRO y ANTONIO LANUSSE.**

15598 1-3

EDMUNDO J. HEARNE & Cía.

Remates y Operaciones realizadas en el mes de Abril

Abril 3	Especial de Yeguarizos	$	18.420
„	6 286 Hectáreas de campo situadas próximo a **Arroyo Dulce** en el Partido de Pergamino, $ 862 la Hect. término medio	„	240.812
Abril 9	Vacuno en **Sucursal Salto**	„	45.410
„ 11	Vacuno en **Pergamino**	„	215.315
„ 24	Vacuno en **Sucursal Salto**	„	39.500
„ 26	Vacuno en **Pergamino**	„	291.113
„ 27	**Remate Judicial**, 91 Hectáreas de campo	„	69.000
Negocios particulares de Haciendas			
	Sucursal Salto $ 128.460		
	Casa Matriz „ 53.340	„	181.800
		$	1.101.368

Remates Próximos: Mayo 3 en Pergamino, Especial de Yeguarizos. - Pergamino, fechas fijas 11 y 26 de cada mes. Salto, fechas fijas 9 y 24 de cada mes.

15580 13

TRAVERSO & TACCHINO

TAMBOS - En ALBERDI, F. C. P.

EN LAS INSTALACIONES DEL Sr. S. LOPEZ

EL DOMINGO 4 DE MAYO, a las 14 horas

liquidación total de los tambos del Sr. Jorge Julierac Echeandía

1.200 Animales Vacunos 1.200

marca líquida del establecimiento Armando de la Suc. A. Couget hacienda de gran clase y estado

DETALLE:

300 vacas nuevas con 300 crías al pie, de días a 4 meses y 600 vacas nuevas en parición.— Datos e informes a nuestro escritorio en Vedia F. C. P. — U. T. 25. 15547 v. 3

Ramón N. Poratti y Cía.

EN 9 DE JULIO

F.C.O. y F.C.G.B.A.

El Martes 13 de Mayo

3000 NOVILLOS 3000

Anotados hasta la fecha.

Próximamente detalles.

15595 v.12

PATRICIO C. WALLACE

Novillos en Chascomús.—

1300 novillos Durham y Polled Angus, buena clase y buen estado, todos mochos, mayoría lotes de marca líquida, habiendo 100 de 2 1/2 y 3 años, 620 de 2 y 2 1/2 años; 400 de 1 1/2 y 2 años y 180 de 1 y 1 1/2 años. El remate tendrá lugar en mi local de ferias en Chascomús.

El miércoles 7 de mayo, a las 12. Otros datos y anotaciones, a mi escritorio en Chascomús. — P. C. Wallace. v.fm.

P. FRANCISCO FOURQUET

En Realicó, F. C. O. y Sud.

Efectuaré mi próximo remate-feria.

El miércoles 7 de mayo, en nuestras instalaciones. 1800 VACUNOS gordos invernada y cría. 15204 v.m.6

CURONE NIVELONI Y Cía.

Martillero Miguel Arín

SUSPENDIDO

Tambo a rematarse en Cañuelas F. C. S.

El domingo 4 de abril de los señores Garra y Arín. 15558 v.3

CONSIGNATARIOS UNIDOS

2000 vacunos en Salliqueló.— El martes 6 de mayo. Por datos a sucursal Salliqueló o casa central en Bahía Blanca. 15579 v.5

CARLOS W. BONINO

Casa Central: Buchardo, F. C. P. Sucursal: Charlone, F. C. P.

2.000 VACUNOS 2.000

Incluso Novillos, vacas y vaquillonas, iniciando las ventas a las 9.30 horas con la hacienda gorda, para continuar con el resto, a las 14 horas.

REMATE FERIA EN BUCHARDO

(F. C. PACIFICO)

EL MIERCOLES 7 DE MAYO

en mis instalaciones

Por datos e informes dirigirse a mis consignatarios Sres. Llames Massini, Mondine y Cía., San Martín 50 (Capital) o a mis escritorios Buchardo, F. C. Pacífico. 15505 v.6

PIÑEYRUA & MARTORANO

En NUESTRAS INSTALACIONES de TAPALQUE, F. C. S.

EL MARTES 6 DE MAYO DE 1930, a las 14 horas

2.000 vacunos 2.000

500 lanares 500

Detalle: 200 vacas y vaquillonas gordas, en lotes; 700 vacas invernada, de buena clase y estado, incluso 400 marca líquida, en lotes de 50 con opción; 350 vacas con 350 terneros, entrando lotes de marca líquida con muy buen ternerajo; 150 vaquillonas de 1 1/2 y 2 1/2 años, buen estado, en lotes; 200 novillos de 1 1/2 y 2 1/2 años, buen estado, en lotes.

15579 v.6. **PIÑEYRUA Y MARTORANO.**

Miguel Castellár

1.500 novillos en Azul.— De 1 1/2, 2, 2 1/2 y 3 años, de buena clase y estado, su mayoría mochos y lotes de marca líquida. Comprende esta venta: 500 novillos de 2 1/2 y 3 años; 500 de 2 años y 500 de 1 y 1 1/2 años. Haciendas de alta mestización consignadas directamente por los criadores de la región. 8o. remate especial de novillos del año, en mis instalaciones de Azul, F. C. Sud y F. C. Provincial.

El miércoles 7 de mayo, a las 14 horas, con las haciendas debidamente clasificadas. Los compradores podrán disponer de buenos potreros hasta organizar sus arreos o embarques. Otros informes o consignaciones a mis casas centrales de Azul o Capital.—Sarmiento 643.— Miguel Castellár. 14497 v.m. 6

1.500 vacunos. 1.000 lanares En Coronel Suárez.— **Haciendas de buena clase y estado**, incluso 600 novillos de 1 1/2 y 2 1/2 años y buenos lotes de vacas para abasto y de invernada, vaquillonas y vacas con cría 1.000 animales lanares, habiendo 700 cabezones cruza de muy buen estado y desarrollo. 478o. remate-feria de haciendas en mis instalaciones de Coronel Suárez, F. C. Sud y B. a P. B.

El lunes 5 de mayo, a las 13.30 horas, con las haciendas debidamente clasificadas. — Miguel Castellár. 14963 v.m.4

Haciendas en Azul, F. C. S.— 787o. remate feria de haciendas, en mis instalaciones de Azul, F. C. S.

El jueves 15 de mayo. Oportunamente detalles.—Miguel Castellár. 15214 v.m.1

SPERONI Hnos. & RAMIREZ

Importante remate liquidación. Por terminación de contrato.

En el estab. **"LA PIZARRA"** partido de Baradero, situado a 10 cuadras del almacén "El Caballito", sobre el camino a la est. Santa Coloma, F.C.C.C. y M. Olivera.

El día Martes 6 de Mayo de 1930 a las 13 horas

1.800 - VACUNOS - 1.800

Procederemos a vender, por cuenta y orden de sus dueños, en lotes bien clasificados las haciendas que a continuación se detallan:

200 novillos, 3 años, gran clase y estado, mochos, sola marca.
170 novillos, 3 años, buena clase y estado.
300 novillos 2 y 2 1/2 años, biclase y estado, mochos.
700 novillos 1 y 1 1/2 años, biclase y estado, mochos, sola marca.
150 vaquillonas 2 y 2 1/2 años, biclase y estado, sola marca.
120 vaquillonas, 3 años, tamberas, adelantadas en preñez.
100 vacas nuevas, buena clase y gran estado.
30 vacas nuevas con 20 crías.

Por informes dirigirse a nuestra Sucursal en Baradero y a Casa Central en San Antonio de Areco. El día indicado a las 12 horas, saldrán los autos de la casa de sus respectivos escritorios, para conducir a los señores interesados al remate. Comisión 2 o/o a cada parte.

15581 v.5. **SPERONI Hnos. & RAMIREZ.**

LASSALLE, YOUNG y Cía.

San Martín 235 B. A. MARTILLERO L. CASENAVE U.T. 33 Avda 6084

En OLAVARRIA — EL LUNES 5 MAYO

1700 VACUNOS incl. 150 NOV. 2 1/2 gicl. 600 nov. 1 1/2 gicl. m|liq. 300 vaq. 3 años, servidas m|liq. 450 vacas gordas, 150 vacas especiales servidas m|liq. 100 vac. c|cría, incluso 50 terneros, 100 vaq., 100 ovejas consumo. Inf. Sr. A. Castro.

En MACKENNA — EL JUEVES 8 MAYO

1500 vacunos gordos e invernada. Inf. Sr. M. Teigeiro.

En VILLEGAS — EL LUNES 12 DE MAYO

2000 vacunos incluso 1 tambo completo. 15611 v.4

HERRERO LAPORTE y Cía.

45o. REMATE EN

TRENQUE LAUQUEN

1600 VACUNOS incluso novillos, vacas y vaquillonas invernadas y gordos para mercado. 15678 1-3

CASA ZUBILLAGA y LAPLACE

EN POURTALE, F. C. S. (Pdo. de Olavarría)

El MARTES 6 de MAYO de 1930

2.000 vacunos 2.000

INCLUSO

1.200 NOVILLOS de 1 a 2 y 1|2 años

DETALLE:

100 Novillos de 2 a 2 y 1|2 años, buena clase y estado.
350 Novillos 1 y 1|2 a 2 años, gran clase y est., marca líquida.
700 Novillos 1 y a 2 años, buena clase y estado
100 Novillos 1 y 1 y 1|2 años, buena clase y estado.
450 Vacas y terneros, buena clase y est., marca líquida.
200 Vacas secas, habiendo muchas gordas.
100 Vaquillonas tamberas.

Recomendamos mucho estas haciendas por su gran clase y estado siendo casi toda de marca líquida.

C. Pelliccioni Triaca y Cía.

15546 v. 5

CARONI Y MORAS

TAMBO

del señor Santiago L. Galiani, por terminación de contrato

REMATAREMOS EN SUIPACHA, F. C. O.

El domingo 4 de mayo, a las 13 y 30 horas (aunque llueva)

413 animales vacunos 413

DETALLE

120 vacas con
120 crías de días a 5 meses
50 vacas secas, muy adelantadas en preñez.
60 vaquillonas de 2 y 1|2 a 3 años, próximas a parir.
60 vaquillonas de 1 a 2 años.
3 toros procedencias de Roverano y Unzué, garantidos de servicio.

Parada de trenes frente a nl local feria, donde venderemos esta hacienda. Mayores informes solicitarlos a nlescritorio U. T. 258 Chivilcoy, o a nlsucursal Suipacha U. T. 90. 15536 v.3

ANGEL C. CASTELLAR

Haciendas en Azul. 152° remate feria bimensual de haciendas, en mis instalaciones de Azul, F. C. S. y F. C. Provincial.

El viernes 9 de mayo. Oportunamente detalles. Angel C. Castellár. 14986 v.4

ARNAUDE HERMANOS

En Laprida, F. C. S. 800 vacunos Durham incluso 600 novillos de 1 1/2 y 2 años, especiales en clase y estado, mochos, en lotes de sola marca; 500 lanares Lincoln, habiendo ovejas y borregos para cría e invernada. 214o. remate-feria de ganados generales, a realizarse:

El martes 6 de mayo a las 13 horas, en nuestras instalaciones de Laprida, con las haciendas a la vista, clasificadas en lotes apropiados. Condiciones de prácticas. Por pedidos de local e informes dirigirse a nuestro escritorio de Laprida, F. C. S. —Arnaude Hnos. 15543 v.5

Grand, Hoursouripé y Ansaño

TAMBOS

Hoy en Marcos Paz, F. C. S.

(Por Once). Notable liquidación a las 13.30. Siete toros de 1 1/2 a 2 años. Trenes de Once, 2.35 y 12.52. 15624 13

PEDRO MARSANO

En Pilar, F. C. P.—

El día 4 de mayo de 1930. 414o Remate feria. 600 vacunos para matarifes e invernadas. 15594 v.5

LUIS M. COLOMER

EN RUFINO, F. C. P. — EL MARTES 6 DE MAYO

2000 VACUNOS 2000

Incluso: **500 vacas y novillos gordos y**

LOS FAMOSOS TAMBOS DE CANDIDO ESPINA

480 piezas, de acuerdo al siguiente detalle:

100 Vacas especiales, grandes productoras con
100 Terneros al pie de las madres
150 Vaquillonas de 2 1|2 años, preñez revelada
100 Vaquillonas de 1 1|2 años.
20 Vacas gran clase, preñez revelada
10 Toritos de 2 años, de gran origen. 15593 v. 4

SUAREZ BERNAT y DIAZ

EN VALENTIN GOMEZ, F. C. O.

(PARTIDO DE RIVADAVIA)

JUEVES 8 DE MAYO

4.400 NOVILLOS 4.400

Mestizos Durham, de 1 1|2 a 2 1|2 años, en lotes de 150 con opción gran clase y estado, mochos, t. frigorífico

Haciendas de la zona. En breve detalles completos. Informes en nlescritorios Av. Roque Sáenz Peña 530, Bs. As. Suc. América, F. C. O. 3-1

SARRACINO y Cía.

EN 30 DE AGOSTO

(F. C. O.)

REMATE DE HACIENDAS

El Lunes 5 de mayo, a las 13

1.400 Vacunos 1.400

INCLUSO

800 Novillos 800

DETALLE: 75 novillos 2 a 2 1|2 años, biclase, gigorda y gordos, mochos; 200 idem 1 1|2 a 2 años, muy biclase, biestado, mochos; 180 id. 1 1|2 a 2 años, bi. clase, biestado, mochos; 100 id. 1|2 a 2 años, biclase, muy biestado, mochos; 200 idem 1 1|2 años, biclase, biestado mochos. 50 id. 1 año, biclase, biestado; 80 vacas gordas y cigorda; 290 vaquillonas 1 1|2 a 2 años, biclase, biestado; 65 vacas con 65 terneros al pie; 100 novillitos y vaquillonas 1 año, biclase, biestado. Comisión 2 o|o a cada parte.—Tren: De Once la víspera del remate a las 22.10. Mayores informes dirigirse a nuestros representantes en 20 de Agosto, Sres. Silverdín y Berro (hijo) o a nlescritorio central en Lobos. — Sarracino y Cía. 15354 v.m.

Vallerga, Gortari y Cía.

EN DAIREAUX, F. C. S.

EL MARTES 6 DE MAYO

A LAS 13 HORAS

1500 VACUNOS

incluso:

Buenos lotes de novillos de invernada, vacas de cría, vaquillonas y vacas gordas para matarifes. v.5

Vallerga, Gortari y Cía.

EN MONES CAZON

C. G. B. A.

El Domingo 4 de Mayo

a las 13 hs.

1000 VACUNOS

INCLUSO:

Novillos de invernada, vacas con cría, vaquillonas y vacas gordas. 14987 v.m.3

Juan Trigoin

Esc. San Miguel, F. C. P. — Teléf.

4 TAMBOS

En Pilar, F. C. P. y C. B. A.

El 6 de mayo. Tambos de Muzzio Hnos., de Torres, F. C. C. B. A.; Silverio Decurti, de Pilar; Domingo Aguilar, de Empaime, F. C. C. B. A., y Bernardino Pitrau, de Zárate, F. C. C. A., compuesto de 120 piezas, entrando 40 lecheras de gran producción.

Feria en José C. Paz, F. C. P.

El 8 de mayo. Haciendas generales para consumo, cría e invernada.

20 lecheras especiales.

El 8 de mayo, en José C. Paz., F. C. P. Tambito completo de D. Salvador Fontan, de Hurlingham, F. C. P.

Tambos en Pilar, F. C. P.

El 9 de mayo. El tambo muy especial de Pedro Chuta, de Moreno, F. C. O. Marca líquida y pelo colorado exclusivamente. 20.) El tambo completo y en plena producción de D. Pío Larreyna, de José C. Paz, F. C. P. Informes en mi escritorio, de 8 a 12 horas. 15617 v.4

CASTRO ALMEYRA y Cía.

2o. REMATE - FERIA

EN PASSO, F. C. O.

EL VIERNES 9 DE MAYO

A LAS 13 y 30 HORAS

2000 VACUNOS 2000

Incluso 500 novillos de 1 y 1|2 años, 250 vacas c|250 terneros gordos, 200 vacas y vaquillonas gordas, 300 vacas y vaquillonas cuarteronas y 500 vacunos al corte, debidamente clasificados. En nuestras instalaciones. Informes a U. T. 53 Passo. 0113 v.8

Nazar y Hernández

Cangallo 666 U. T. 38 Mayo 7515

Gral. Rodríguez, F. C. O. 700 vacunos. Se incluyen consumo especial y gordo, buenos lotes de invernada y nueva y los tambos que se detallan a continuación.

El lunes 5 de mayo. 15627 13

Tambos de Gutiérrez. 325 vacunos, saldo del remate del 25, suspendido en parte por la lluvia. Lecheras con cría, vacas preñadas y vaquillonas.

El lunes 5 de mayo, en General Rodríguez. 15628 13

Holando-Frisio. 90 piezas origen "La Overa Negra" de Waller. En plena explotación. Vacas con cría chicas, preñadas, vaquillonas y 5 toros.

El lunes 5 en Rodríguez. 15629 13

Tambos. Liquidación completa de los afamados tambos del Sr. Salvador Yarzábal, de Moreno y Rodríguez, 900 piezas Durham, marca líquida, alta calidad y selección lechera. Por entrega de los campos.

El domingo 11 de mayo, en Gral. Rodríguez, F. C. O. Después detalles.—Nazar y Hernández. 15630 13

SALABERRY, BERCETCHE & Cía.

BUENOS AIRES CUARTELES TANDIL ROSARIO

EN Gral. RODRIGUEZ, F. C. O.

1300 VACUNOS 1300

incluso 420 novillos de 1, 1 1|2 y 2 años y 240 vacas de 4 a 7 años, marca líquida, 110 vaquillonas Holandesas de 2 años.

HOY 3 DE MAYO, a las 14 horas

15369 v.3

En Gral. Rodríguez, F. C. O. 1200 vacunos.

Hoy 3 de mayo, a las 14 horas, 122 remate-feria en nuestras instalaciones. Anotados hasta la fecha 1200 vacunos, incluso 420 novillos de 1, 1 1|2 y 2 años, y 240 vacas de 4 a 7 años, todo marca líquida, que venderemos por cuenta y orden de los Sres. Schulze Hnos., de Unión, F. C. O.—Detalle: 50 novillos de 2 años, muy buena clase, regular estado, marca líquida; 250 nov. de 1 1|2 años, y muy buena clase, marca líquida; 120 nov. de 1 año, marca líquida; 450 novillos de 1 1|2 años, buena clase y estado; 100 nov. de 1 año, 200 vaquillonas, 110 vaquillonas tamberas 2 años, de procedencia de "La Martona" y 240 vacas de 4 a 7 años, muy buena clase, marca líquida y 10 vacas gordas. Anotaciones y pedidos de local en nuestras oficinas, Defensa 188. Tenemos buenos potreros y personal para arreos y embarques. Trenes del Once a las 9.35 y 12.35. — Salaberry, Bercetche y Cía. 14764 v.m.3

MIGUEL TALENTO AMATO

En NAVARRO F. C. S. y C. G. B. A.

1630 VACUNOS 1630

Inclusive el tambo de la Sucesión de Don Martín Igoa, por orden judicial

50 LANARES — 30 YEGUARIZOS

EL DIA LUNES 5 DE MAYO DE 1930, a las 13 horas (aunque llueva) mi 78o. Remate-Feria Mensual, DETALLE: 120 vacas, vaq. y nov. gordos consumo. 200 vacas b|nv.; 100 vacas b|nv. con terneros de 2 a 5 meses gordos; 35 vacas tamberas con cría chica, marca líquida. 170 vaq. de 1 1|2, 2 y 3 años tamberas; 150 vaq. de 1 a 1 1|2 años b|nv. 100 nov. de 2 años; b|c. y estado, mochos. 350 nov. de 1 a 1 1|2 años en lotes de m|liq.; LANARES: 50 capones y ovejas gordas; YEGUARIZOS: 20 yeguas entrepesadas chúcaras; 8 potros livianos de 3 años; 2 ídem pesados. JUDICIAL: Tambo de la Suc. de Don Martín Igoa, por orden Judicial del Señor Juez de Primera Instancia en lo Civil y Comercial del Departamento de la Capital, Doctor Horacio A. Casco, Secretaría del Doctor Horacio Bauzá. DETALLE: 34 vacas con terneros de días a 4 meses; 10 vacas cíterneros de 6 meses; 36 vacas preñez revelada. 20 vaq. de 2 1|2 a 3 años, bien servidas; 82 novillitos y vaquillonas de 1 1|2 años; 1 toro tostado p|servicio. 7 yeguarizos de tiro y silla. Comisión en esta hacienda judicial, 4 o|o a cargo de los compradores. TRENES por F. C. Sud y C. G. B. As. que regresan en el día. Más informes en mi escritorio en Navarro, U. T. 91.—Miguel Talento Amato. v. 4 m.

MUEBLES, MERCADERIAS Y ARTICULOS VARIOS

GUERRICO & WILLIAMS

Espléndido conjunto de muebles. Magnífico dormitorio importado Luis XVI de citronnier y bronces con gran cómoda con mármol, mueble chiffonier de arrimo con cristales bombé, espejo psyché y biombo de cuatro hojas, chaiselongue, sillón y sillas de citronnier tapizadas en seda que acompañan. Ricos sanones de madera tallada, tapizados en géneros de seda y velours; vitrina, mesas, pedestales. Piano pianola "Emerson Angelus" con rollos, gran panneaux pintados por Lamponi, cuadros óleo, cortinados, adornos. Dos ricos comedores, uno de Thompson en roble tallado, con mesa a manivela y sillas asientos marroquín, otro de caoba con tallas y mármoles con gran cristalero y sillas asientos y respaldos tapizados en cuero; otros modernos comedores, entre ellos uno con panneaux tapizados en cuero color habano y sillas asientos y respaldos tapizados haciendo juego; varios Jacobeni, Luis XVI y de otros estilos. Rico mueble biblioteca de roble tallado, ahumado, con sofá en la parte baja, asiento y respaldo tapizado en seda y almohadones duvet; juego para hall de madera tallada, asientos terciopelo color habano, buen sofá y mesas de madera tallada. Elegantes juegos para dormitorio en estilos modernos, con roperos bajos de tres cuerpos; varios buenos juegos Luis XVI de roble, marqueterie y bronces, muchos otros de diversos estilos. Juegos para living room y fumoire tapizados en cueros de varios tonos y en velours; otros esterillados con almohadones de pluma, otomanas, juego para jardín o galería, de mimbre con asientos y respaldos tapizados en seda; perchas y lámpara pie que acompañan, alfombras persas y otras, guardarropas y armarios de varias dimensiones, camas de bronce; buen conjunto de muebles para oficina, escritorios norteamericanos de roble con cortina, archivo de acero, biblioteca de varias dimensiones, juegos de cuero; vino Burdeos "Comtatur" (Recomendado) artefactos eléctricos, estufa salamandra, espejos para salas con marcos dorados, mesa para operaciones, lavatorio y soporte para frascos, escritorios comerciales, mostradores, muebles por juegos y sueltos de todos estilos, artículos sanitarios, etc., etc.

El lunes 5 de mayo, a las 13 y a las 20, en el Hotel de Ventas Carlos Pellegrini 1042. Comisión, 10 o|o. — Guerrico y Williams. 15626 v5

J. C. NAON & Cía.

Riquísimos muebles. Alfombras, elegantes artefactos eléctricos, autopianos, obras de arte, adornos, etc. Los días martes 6 del corriente, a las 21 horas, y miércoles 7, a las 13 y a las 20, en nuestra casa Bmé. Mitre 757.—J. C. Naón y Cía. U. T. 35 Libertad 0014-0015. 15642 13

B. L. LANDÓ

Armas antiguas. De la armería de D. Pedro Wörns y Cía., por trasladarse a su nuevo local, Sarmiento 377, rematará, por su cuenta y orden, una espléndida colección de armas de toda época, desde el siglo X hasta los tiempos modernos: además, un gran saldo de armas modernas, caja registradora National, último modelo, instalaciones, vidrieras, vitrinas, caja hierro, máquinas y herramientas del taller, etc.

El martes 6 y días subsiguientes, a las 15 y a las 21, en el antiguo local, Corrientes 311. Para los coleccionistas de armas antiguas, es una ocasión realmente única. 0131 v.4

AUGUSTO BERUTI

PIELES

Las mercaderías e instalaciones de la acreditada Peletería "Astral", Esmeralda 736.

Los días **martes 6 y miércoles 7** del cte., a las 15.30 horas, rematará por cesación de negocios y orden terminante de liquidar, el gran stock en tapados, renards, marthas, echarpes, cuellos, garnituras, mantas, quilangos y un variado surtido en pieles sin confeccionar. Comisión, 10 o|o. Seña, 30 o|o.—A. Beruti, Av. de Mayo 1370. U. T. 38 Mayo 7554. 0297 13

PEDRO ROBLEDO

JUDICIAL MOBLAJE HOY a las 15

Judicial. Muebles. Por disposición del señor Juez de Paz suplente de la sección 22 en el juicio que sigue don J. Rollandi contra Sebastián Alonso por cobro de pesos, procederé a rematar todos los muebles y adornos embargados y depositados en la casa calle General Urquiza 374.

Hoy sábado 3 de mayo, a las 15 horas, Muebles de sala dorados y de comedor, 10 piezas; 7 arañas, cuadros al óleo, escritorio, biblioteca 3 piezas cuero, juego livingroom, bronces, jarrones, platos, metales, fantasía, macetones, 3 dormitorios modernos, piano alemán, cortinados, etc.; vestíbulo patinado, juego jardín, plantas, etc. Comisión, 10 o|o. Seña, 30 o|o. Datos, B. Judicial o U. T. 63-1842. Visitese: Gral. Urquiza 374. No habrá cartel. 0372 1-3

UNGARO & BARBARA

HOY, a las 14

QUIEBRA JUDICIAL

LOS 400 MAS IMPORTANTES LOTES DE DROGAS Y ACCESORIOS DE FARMACIA

Muebles útiles e instalaciones

Bmé. MITRE 2279

Seña 20 o|o Comisión 10 o|o 1-3

JUDICIAL

POR QUIEBRA

MAISON "JENNI"

FLORIDA 910 al 14

HOY EXPOSICION

Por quiebra. Casa de modas "JENNI" calle Florida 910 al 14, de Curtó y Cía. Por orden de los síndicos liquidadores de esta quiebra remataremos todas las existencias de esta importante casa de artículos de lujo para señoras. Vestidos de fiesta y de calle modelos de las más afamadas casas de París, Sweter de lana, tapados de lana, medias de seda, carteras, perfumes, géneros de seda y terciopelo, gasas e infinidad de otros artículos de lujo. Remataremos al mejor postor y al detalle. Juzgado del Dr. Alfredo Labouxle, sec. del Dr. Curutchet. Los días, Lunes 5 y martes 6 de mayo, a las 14.5 horas, en la misma casa. Seña, 20 o|o. Comisión, 10 o|o.—Ungaro y Barbará. 1-3

JUDICIAL

SUC. Dr. DOMINGO CABRED y Sra. LIA GONZALEZ CHAVES DE CABRED

EL MOBILIARIO

LA VALIOSA COLECCION DE CUADROS de grandes maestros LAS MAGNIFICAS OBRAS —DE ARTE— Y LA RICA PLATERIA QUE ADORNAN EL PETIT HOTEL

PUEYRREDON 936

El Miércoles 7 y Jueves 8 de Mayo

A LAS 20 y 30

EXPOSICION DESDE EL LUNES 6

SOLICITEN CATALOGOS

Seña 20 o|o. Comisión 10 o|o

Juez Dr. Roberto Basavilbaso

Sec. Dr. Alfredo Persini

UNGARO y BARBARA

Viamonte 863-65 0411 1-3

GONZALEZ & CELESIA

A PLAZOS CEVALLOS 363 A LAS 13 EN PUNTO

LUNES 5, MARTES 6, MIERCOLES 7, MAYO

Importante remate de mercaderías generales y para invierno. Surtido variadísimo y de gran oportunidad para

REGISTREROS, ROPEROS, TENDEROS, MERCEROS y CASIMIREROS.

Todos artículos recién despachados y que podrán aprovechar los negociantes en tejidos por ser el momento más oportuno para completar el surtido.

Otros importantes remates: Mayo 19, 20 y 21; En Junio 4, 5, 6; 16, 17 y 18. 15566v.7

P. VIDAL HARRIS & Cía.

A PLAZO ALSINA 939|43 A las 13 horas

Martes 14, Miércoles 15 y Jueves 16 del cte.

IMPORTANTE REMATE de mercaderías generales para la estación de INVIERNO para

ROPEROS, REGISTREROS, etc. etc.

Nombre y detalles en oportunidad. 15610 1-3

SANCHEZ, TROTZ, LARA y Cía.

En nuestra casa, Bmé. Mitre 1065|69, a plazo, a las 13 horas.

Lunes 12, Martes 13 y Miércoles 14 de Mayo

Por orden de IMPORTANTES CASAS INTRODUCTORAS y REPRESENTANTES, efectuaremos un IMPORTANTE remate de mercaderías generales de gran oportunidad para

MAYORISTAS y MINORISTAS

Otros remates: Mayo 26, 27 y 28; Junio 9, 10 y 11. 15670 13

OSCAMOU & Cía.

A PLAZO PIEDRAS 252 A LAS 13

MIERCOLES 7, JUEVES 8 y VIERNES 9 DE MAYO

Importante remate de mercaderías para la próxima estación de Invierno, con un buen surtido en FANTASIAS y ARTICULOS GENERALES.

Por orden de los señores

PICCALUGA, FERRANDO y Cía.

liquidaremos todo el surtido de su fabricación, de ARTICULOS de PUNTO. LOTES ESPECIALES PARA MAYORISTAS. VENTA LIBERAL.

15563 13

Dirección, Redacción y Administración
SAN MARTIN 344
U. T. 43, Avda. 7001. Coop. 2321 al 22 Cent.

LA NACION

Avisos y subscripciones
337 - FLORIDA - 347
U. T. 33, Avenida 7001

Pág. 26 — BUENOS AIRES, SABADO 3 DE MAYO DE 1930 — 7

CONTINUO EN LA SESION DE AYER EN EL CONCEJO DELIBERANTE EL DEBATE SOBRE LAS FERIAS DE CONCENTRACION

Después de una exposición de un miembro del sector socialista independiente se resolvió celebrar una sesión especial el lunes para terminar el asunto

PROYECTOS Y MINUTAS DE COMUNICACION

Iniciada la sesión de ayer en el Concejo Deliberante bajo la presidencia del Sr. Villemur, al darse cuenta de un mensaje del D. E. en el que se manifiesta que el Poder Ejecutivo ha designado en comisión al intendente municipal, el Sr. Manacorda sostuvo que se había eludido así, valiéndose de una estratagema, el cumplimiento de la ley, y como no era un asunto que debía debatirse en el momento, desde que han de tratarlo el Senado o la justicia, consideró que debía dejarse en suspenso toda apreciación.

Luego se aprobaron los siguientes proyectos del señor Penelón:

"El D. E. tomará las medidas necesarias para el envío de una cuadrilla permanente al radio comprendido por las calles Picheuta, Santander, Curapaligüe y Cobo, a fin de efectuar el arreglo y limpieza de las cunetas, construcción de pasos de piedra y pasarelas, etc., en la zona mencionada.

"El C. D. desea que el D. E. tome las medidas necesarias para que sea arreglado el nivel del pavimento del cruce de las calles Curapaligüe y Avelino Díaz, que tienen entre sí una diferencia de 15 centímetros, constituyendo un grave obstáculo para el tráfico.

"El C. D. desea que el D. E. le informe, verbalmente o por escrito, sobre la intervención tomada por el mismo en los estudios previos a la construcción del nuevo tramo del subterráneo Lacroze, de Callao a Leandro N. Alem, y las medidas que ha adoptado para el cumplimiento de la ordenanza 3321, de fecha 12 de junio de 1929, que reservaba los dos primeros planos del subsuelo de las vías públicas del municipio exclusivamente para redes subterráneas de tranvías a tracción eléctrica destinados únicamente al transporte de pasajeros."

Las ferias de concentración

Prosiguió después el debate sobre las ferias de concentración. Usó de la palabra el Sr. Rodríguez, quien comenzó diciendo que estimaba interesante el hecho de que en un país como el nuestro, en el cual la característica de los funcionarios es la pasividad, se encontrase un hombre que en su cargo público tratara de cumplir o llenar las necesidades que el mismo le impone, con acción inteligente. Así estimó la labor del intendente, y luego recordó que ya en un debate anterior había señalado el peligro de considerar la solución de la carestía de la vida como una simple cuestión de precios, desde que múltiples factores concurrentes eran los que debían considerarse, por ser éste un problema nacional. Ese temor se justificaba porque en la intendencia anterior del señor Cantilo había tratado de abaratar el azúcar mediante la venta del artículo en las comisarías y la del calzado y los artículos de tienda expendiéndolos en la Asistencia Pública, es decir existía una definición sobre su pensamiento.

No se trata, añadió, en este caso de considerar el problema de la carestía, sino el proyecto de las ferias de concentración que, en principio, el grupo socialista independiente vió con interés; pero más tarde, estudiado el asunto en su faz práctica, con los productores, los intermediarios y todo ese mundo que gira alrededor de las ferias, ha podido advertirse que el sistema de imponer un sitio de venta no es el más ventajoso para el municipio. La ciudad tiene hoy una enorme importancia; no es una pequeña localidad que podría desaparecer del mapa sin que el resto del país se abatiera; la economía de la ciudad está ligada a la economía entera de la Nación.

De ese modo, la fruta que se consume en el municipio ha dado nacimiento en el territorio de Río Negro a una vasta organización cooperativa, que tiene allí galpones cuyo valor es de más de un millón de pesos; ha surgido en Tigre una gran cantidad de productores, que sumados a sus respectivas familias alcanzan a setenta mil personas; ha estimulado la producción de la vid en Mendoza y San Juan, y está ligada a la producción de naranjas en Corrientes, a la vez que a la economía de otros países como Brasil y Paraguay.

Las patatas que se consumen en el municipio han estimulado a grandes productores en el sur de Buenos Aires, Mendoza y La Pampa; las huertas que rodean la Capital Federal envían en camiones y pequeños carros una gran cantidad de productos, y así en numerosas regiones del país se produce para la Capital, moviéndose una falange de personas, camiones, empleados y ferrocarriles en una vasta trabazón comercial que en la misma Capital tiene más de treinta mil personas ligadas al régimen del abastecimiento. Todo ese organismo está hoy perturbado por los efectos del decreto del intendente.

Se ocupó de lo que ocurre con la fruta, que el año pasado ocasionó a los productores una pérdida de un cincuenta por ciento en los precios, con ventajas para un pequeño grupo que impuso esos precios en la forma que piso y, en lo que atañe al régimen implantado en las ferias, en las que se exige que cada vendedor obtenga un recibo de las mercaderías que le quedan después de las 11, el cumplimiento de esa obligación exigiría del inspector un trabajo que demoraría por lo menos hasta las 14. En una de esas ferias se vendía uva a cuarenta y cinco centavos y el vendedor las había adquirido a cuarenta y cuatro, es decir el feriante perdía dinero por las naturales consecuencias del desperdicio y el desgrane, situación que es idéntica para otros productos, lo que causa tropiezas que deben evitarse.

Libre concurrencia de productores y feriantes

La situación actual es idéntica a la creada por la Junta de Abastecimientos, que el sector radical hizo desaparecer, y las ferias de concentración, lejos de beneficiar han creado dificultades a sesenta mil productores de Tigre y treinta mil comerciante de la Capital, sin ventajas para el consumidor. Abogó el Sr. Rodríguez por la libre concurrencia de los productores y feriantes, repitió los datos publicados en LA NACION de ayer y señaló que personalmente había podido comprobar que mientras en la feria de concentración los repollos valían $ 2,80, en el Mercado de Abasto valían un peso; las cebollas se cotizaban a un peso las tres docenas en las ferias, y en el Mercado de Abasto se daban cinco docenas por un peso; una bolsa de zapallitos valía cinco pesos en la feria y tres pesos en el Mercado de Abasto, y así otros productos en la misma proporción.

También se ocupó del problema de las carnes y sostuvo que el precio aumenta en doce centavos adquirida en las ferias de concentración. De acuerdo con informes obtenidos personalmente, afirmó que el productor no puede ir directamente al mercado de venta porque ello lo distrae de sus tareas comunes y los intermediarios poco a poco van cambiando sus métodos, siendo casi siempre una ventaja para el mismo productor, es decir, no se debe combatir al intermediario sino vigilarlo y reglamentar sus funciones. La función de esos hombres suele ser útil y se aprecia más cuando se comprueba que los precios de los que venden en las diagonales son idénticos a los que ofrecen los puesteros del mercado del Plata, es decir, se trata sólo de una mala competencia municipal. Este asunto, añadió, no se resuelve con una simple cuestión de precios, sino con una mejor técnica en la producción y también con otras medidas destinadas a favorecer la venta, como ser la rebaja de los fletes ferroviarios. Antes se devolvían los cajones a Río Negro y no se cobraba flete, pero este año, por cada millar de ellos el Ferrocarril del Sur cobra cien pesos, que debe pagar el consumidor, siendo ese transporte el que encarece los precios en un cien por ciento, habiéndose comprobado que cuesta tanto traer fruta de San Juan como de Nueva York, después que el producto ha realizado la travesía desde California, siendo este un problema casi exclusivo de nuestro país.

Por otra parte, dijo, muchas veces se ha comentado que los productores arrojan la fruta al río porque no convienen los precios; si existiese un frigorífico es indudable que el hecho desaparecería porque entonces podría regularse la venta y el transporte y en lo que respecta a la naranja paraguaya, comprobado por un técnico del Ministerio de Agricultura que la mosca del Mediterráneo no existe en el Paraguay, no ha salido el decreto que permita la libre concurrencia del producto de aquel país, que no perjudica al del Corrientes porque la fruta madura tres meses antes que la correntina, sometida a la acción de un "trust" que impone los precios y quizá sea también el que impide la libre entrada del producto paraguayo.

Sostuvo que las patatas están en manos de los intermediarios y ningún productor, después de la experiencia de la Junta de Abastecimientos, ha de querer vincularse con la Municipalidad, que liquidó los precios a su manera, no devolvió los cajones e hizo mil cosas más para perjudicarlos. Afirmó que el problema del abastecimiento municipal es un problema de coordinación, de reorganización, más que un problema de carácter comercial para el municipio. Indicó que, en primer término, deberá resolverse el asunto del Mercado de Abasto; hizo otras referencias a un artículo aparecido en LA NACION del 20 de abril próximo pasado para subscribir sus conclusiones; dijo que debía pensarse en otros mercados similares de carácter municipal, y terminó expresando que el problema del abastecimiento municipal debe resolverse organizando la cooperación entre los particulares y el municipio. Concretó luego su exposición en los siguientes puntos:

Derecho del municipio a fijar los precios

"No puede hoy discutirse el derecho que el municipio tiene a fijar el precio y las condiciones de venta de los artículos dentro de su propia jurisdicción, desde que esos puestos se entregan con el concepto de un servicio público; que es difícil, y cada vez más, que el productor venga a traer sus productos — técnicamente es una teoría negativa, contraria al concepto civilizado de la división del trabajo— a la ciudad de Buenos Aires; que, sin embargo, actualmente en el mercado de abasto hay productores auténticos, y eso no puede negarse; que en las ferias de concentración actuales ni la décima parte son productores, y esto ha servido para crear un rodaje más e inútil, si no fuera perjudicial por encarecer los precios; que la acción de la Municipalidad debe ser la de estimular, más que molestar y competir; que hay problemas de orden nacional que son más básicos para la felicidad del pueblo que el del abastecimiento, y los cuales reclaman, antes que nada, la acción del Gobierno, como el problema de la tierra, que encarece el producto, como la patata, por ejemplo; que la libertad de comercio es, hoy por hoy y dentro del régimen capitalista de producción, el mejor nivelador de los precios; que actualmente el abastecimiento de la ciudad compromete la vida económica del país entero, y no hay derecho a molestar con ensayos la vida de tantos productores; que mientras la sociedad y el gobierno argentinos mantengan verdaderos privilegios que significan una injusticia social, tal cual es el régimen del latifundio, no es justo querer hacer una acción de beneficio colectivo molestando a los que trabajan y obtienen ganancias como producto de su actividad y empeño, mientras que los que la tienen, como los latifundistas del país, como un privilegio, a ésos aun nuestra sociedad los deja tranquilos.

Terminada la exposición del señor Rodríguez se decidió realizar una sesión especial el lunes próximo a las 17.30, para terminar con el asunto.

Despachos de la comisión especial

Se dió lectura, también, de los despachos de la comisión especial, siendo el de los Sres. Robbiani y Catán fundamentado con amplitud, dentro de los términos expresados por el Sr. Robbiani en la sesión anterior. Se dispone que pase al archivo el mensaje del D. E. contestando la interpelación.

El Sr. Núñez Lozano propuso que se dejara sin efecto el artículo 19 de la reglamentación de las ferias de concentración, y el Sr. Palacín, que se derogara el mencionado artículo. Por su parte, el Sr. Rodríguez propuso lo siguiente:

"El C. D. vería con agrado que el D. E. en materia de abastecimiento municipal se guiara por las siguientes líneas de conducta:

"Mantener las ferias de concentración, pero ceder los puestos de la misma y organizar las ventas bajo la base de la libre concurrencia.

"Hará una gestión particular con la Sociedad Anónima del Mercado de Abasto Proveedor para saber en qué condiciones puede hacerse factible el artículo 12 de la ordenanza de concesión del 8 de enero de 1889 para hacer pasar el mismo a dominio municipal y procederá, por su parte, a tasar el valor actual de las instalaciones así como hará un proyecto calculando las ampliaciones y mejoras que convendría hacer en el mismo.

"El D. E. proyectará la creación de cooperativas de abastecimiento de carácter mixto con partición paritaria de los capitales del municipio, por una parte, y productores, abastecedores y feriantes, por la otra, para los siguientes tipos de artículos; papas, pescado, carbón y leña, fruta y aves.

"El D. E. procederá a efectuar una investigación completa similar a la realizada en el mercado de abasto, en todos los mercados particulares autorizados en el municipio.

Fueron inauguradas las plazas de Versailles y Liniers Sur

Asistieron a ambos actos el intendente municipal y un crecido público

Con la asistencia de numeroso público y de las autoridades municipales se realizó ayer la inauguración de las plazas de los barrios Versailles y Liniers Sur. Esos nuevos paseos vienen a llenar una aspiración hondamente sentida de los vecindarios de los barrios mencionados. En efecto, desde hace cuatro años, época en que se inició la construcción de gran número de "chalets" en Versailles y de más de 1000 casas de tipo económico en Liniers, las corporaciones de fomento y los vecinos hicieron diversas presentaciones ante la Municipalidad con el fin de que se construyeran plazas en las aludidas zonas.

La construcción de ambos paseos se inició casi simultáneamente, y desde ayer, en que fueron habilitados oficialmente, cuentan Versailles y Liniers Sur con dos excelentes espacios abiertos que reclamaba con urgencia la nutrida población infantil de los dos lugares.

El intendente municipal, D. José Luis Cantilo, acompañado por sus secretarios, Sres. Arambarri y Casás; el oficial mayor de Obras Públicas, Sr. Canale; el oficial mayor de Higiene y Seguridad, Sr. Casese, y el inspector Gentilloti, llegó a Versailles poco después de las 11. Aguardaban allí el director general de Paseos, Sr. Thais; el presidente de la Asociación de Fomento de Versailles, D. J. Barbá; los miembros de la comisión directiva de esta entidad y un nutrido público.

Inmediatamente se inauguró la plaza. Esta se halla en el mismo centro del nuevo barrio y consulta, por sus características, las necesidades de la población.

Terminada la breve ceremonia, la comitiva oficial se trasladó hasta Liniers. En el barrio de Construcciones Modernas, a cuyo vecindario beneficiará el nuevo paseo, se había congregado una numerosa concurrencia. Esperaban al intendente, además, los directores de la Corporación Sarmiento y de otras entidades culturales del lugar. La plaza destinada al barrio Liniers Sur ocupa un amplio terreno limitado por las calles Cosquín, Carhué, Tuyutí y Humaitá. El trazado de la misma se ha inspirado en el tipo inglés. Y, no obstante carecer de árboles, su aspecto es excelente. Se ha provisto a la nueva plaza de una profusa iluminación, distribuída en artísticas columnas y farolas.

El intendente municipal y sus acompañantes, luego de recorrer la plaza, se retiraron a mediodía, entre los calurosos aplausos de la concurrencia.

Fué festejado ayer el aniversario del 2 de Mayo

En la Asociación Patriótica Española se realizó una velada

En el salón de actos de la Asociación Patriótica Española se realizó anoche la velada organizada por la institución para celebrar el aniversario de la independencia española.

La fiesta congregó una numerosa concurrencia, que ocupó totalmente el vasto salón, en el que se hallaban caracterizadas personas de la colectividad, y entre ellas los miembros de las representaciones diplomática y consular.

Se inició el acto con el Himno Nacional, cantado por los coros del Orfeón Español, dirigidos por el maestro D. José Vilatobá. Al aparecer la agrupación coral en el escenario con las banderas argentina y española y sus insignias sociales, fué objeto de una prolongada ovación por el auditorio, cuyos aplausos volvieron a repetirse con entusiasmo después de la ejecución de la Marcha Real Española. También fueron justamente celebrados los cantantes de ese orfeón que interpretaron la balada gallega "Negra sombra", y el coro que cantó "Gloria a España".

Tomó la palabra después el vicepresidente de la asociación, Dr. Luis Rufo, quien con palabra galana definió la intensidad del amor a la patria, como el amor a Dios, refiriéndolos a una hermosa parábola. Agregó que es ese mismo amor el que mueve a los naturales de una misma nación a desistir de toda diferencia de opiniones o intereses, a declinar y olvidar todo cuanto pueda separarlos, para unirse en cuerpo y espíritu en defensa de la dignidad y la independencia de la tierra patria. A ese respecto expresó:

"Por eso es que, sean cuales fueren los nombres de las provincias de nuestra España, y llámense como se llamen sus pueblos, y háblese en ellos el recio vascuence o el meloso y sentimental gallego, o el conciso y enérgico catalán, o el grave y severo castellano, y tengan entre sí las diferencias locales más intensas, como la tradición es común y común es la historia, dentro de esa desbordante y armoniosa a la vez variedad de caracteres regionales, yérguese majestuosa, uniéndolos a todos en el mismo amor, la patria bendecida, la bienamada España."

Y al evocar el amor a la patria, que une a todos los españoles que habitan la Península, dijo que los que se hallan lejos de su tierra sienten más fuerte todavía la solidaridad de afectos y emociones, porque no hay diferencias locales ni diversidad de opiniones políticas, ni anhelos de mando, ni oposición, ni gobierno. Insistió durante el transcurso de su disertación en la unidad de sentimientos que une a los españoles alejados de su patria y la supresión de diferencias regionales, en apoyo de lo cual señaló el precepto que contienen los estatutos de todas las sociedades de la colectividad, cuyo objeto principal es el amor a España, prohibiendo toda clase de discusiones y manifestaciones de índole política o religiosa, calificando ese precepto de tan prudente como patriótico.

Exhortó después a los presentes a continuar desde lejos la admiración al conjunto grande y majestuoso de España y retemplar periódicamente el amor a ella con el recuerdo anual de fechas como el 2 de mayo de 1808, de la cual dijo que es compendio de la epopeya que comenzó ese día y "una de las efemérides más intensamente patrióticas de nuestra España, si es que no la consideramos la primera entre todas".

Al referirse a la historia de España y al gran número de sus acontecimientos políticos, guerras y batallas, dijo que ninguno de sus hechos podía parangonarse con el 2 de mayo de 1808, síntesis de toda la guerra de la independencia, que fué la lucha heroica del pueblo entero.

Terminó su discurso el Dr. Rufo agradeciendo a los concurrentes su presencia en el acto y el concurso del Orfeón Español y del Círculo de Aragón y elogió a las personas que le seguirían en el uso de la palabra.

La rondalla del Círculo de Aragón fué objeto luego de prolongados aplausos en la ejecución de "La Dolores" y "Alborada", de Veiga, y en seguida D. Vicente Nicolau Roig leyó un soneto de que es autor, dedicado al 2 de Mayo, cuya inspiración patriótica suscitó una entusiasta demostración de aplauso.

Después de la ejecución del "Potpourri" por la rondalla, disertó sobre el 2 de Mayo el R. P. Zacarías de Vizcarra. Su oración patriótica, que evocó con palabra elegante y entusiasta la heroicidad del pueblo español, reconquistando el suelo patrio de la invasión extranjera, fué frecuentemente interrumpida por calurosos aplausos, que se repitieron muy prolongados al finalizar su discurso.

El Centro Numancia realizó anoche una fiesta

Anoche se realizó en el Teatro Onrubia la velada que la comisión directiva del Centro Numancia había preparado para celebrar el aniversario de la independencia española.

Concurrieron caracterizadas personas de la colectividad y un gran número de familias.

Inició el acto la compañía de comedias españolas que dirige el primer actor D. José Balaguer, poniendo en escena la comedia dramática de costumbres aragonesas en tres actos titulada "Nobleza baturra", en cuyo reparto tomaron parte las figuras principales del elenco, las que en la ajustada interpretación de los personajes de la obra merecieron los calurosos aplausos que les tributó la concurrencia.

Luego los cantores de jota Pilar Gazcón y Justo Royo interpretaron varios números, y la pareja Pilarica y Chispero presentó diversos bailes aragoneses, que fueron muy festejados por la concurrencia.

A continuación los coros del Orfeón Español, acompañados de la orquesta, cantaron el Himno Nacional y "Gloria a España", que fueron largamente aplaudidos.

Después D. Fernando Vallejo interpretó su diálogo titulado "Donde hubo fuego", juntamente con la señora Pepita Gámez y la niña Angelina E. Ferrer. Como último número del programa la primera tiple cómica del Teatro Mayo, Rosario Sáenz de Miera, interpretó varias canciones, que al igual que los números anteriores, fueron muy del agrado del público, que los aplaudió entusiastamente.

Los agricultores de San Luis recibirán ayuda oficial

El Banco de la Nación ha resuelto concederles créditos especiales

Como informamos oportunamente, la crisis económica por que atraviesa el país, particularmente acentuada en San Luis, movió a los agricultores, ganaderos, comerciantes e industriales de aquella provincia a congregarse en una gran asamblea, convocada por la Agronomía Regional, a pedido de los interesados, en la ciudad de Mercedes. De allí nació, a elección de las fuerzas vivas de aquel estado, la comisión para la defensa de la producción de San Luis, que preside el ingeniero agrónomo Horacio Castro Zinny.

Muy activas y eficaces han sido las gestiones de esta comisión. Expuesta la situación económica de la provincia en un reportaje que este diario hizo al ingeniero Castro Zinny, en el que reveló el asombroso progreso agrícola alcanzado por San Luis en los últimos tres años, y concretados que fueron los requerimientos de ese estado en cuanto a obras públicas y necesidades de crédito de los productores, la comisión de referencia inició sus gestiones ante el presidente de la República, ministros del Interior y de Obras Públicas y presidente del Banco de la Nación, por quienes fué recibida.

El presidente de la República firmó, a pedido de la comisión para la defensa de la producción de San Luis, varios expedientes ordenando la ejecución de obras públicas en aquella provincia, pero infortunadamente a ninguna de ellas se ha dado comienzo aún.

Por su parte, el directorio del Banco de la Nación ha resuelto acordar a los agricultores puntanos préstamos a sola firma, a razón de seis pesos por hectárea, hasta un máximo de trescientas hectáreas, o sea de 1800 pesos El Banco exige prenda agraria sobre los animales de trabajo y útiles de labranza del agricultor, substituyéndose esta prenda por otra sobre las sementeras, una vez que éstas se hayan desarrollado.

La comisión que preside el ingeniero Castro Zinny ha obtenido asimismo importantes concesioneqs de la empresa del Ferrocarril Buenos Aires al Pacífico, como ser gratuidad en el transporte de la semilla de trigo, préstamos a los agricultores de semilla de trigo de "pedigree", contribución de la empresa con el veinte por ciento del valor de esa simiente, rebaja en el transporte de la hacienda que vuelva a la provincia, rebaja en los fletes de los combustibles y de las semillas en general.

Dado el éxito obtenido en sus gestiones por la comisión para la defensa de la producción de San Luis y las abundantes lluvias caídas, se espera un gran acrecentamiento de todas las actividades del trabajo en aquella provincia.

RECOBRO SU LIBERTAD UN HOMICIDA QUE OBRO EN LEGITIMA DEFENSA

Fué golpeado por la víctima y entonces le hizo fuego desde el suelo

El juez de instrucción Dr. Llavallol, por la secretaría Doynel, dictó ayer resolución en el sumario iniciado en la comisaría 5a. con motivo de un suceso sangriento ocurrido en la madrugada del 16 de marzo pasado, en la calle Ayacucho entre las de Tucumán y Viamonte, y del que resultó muerto de un balazo en la cabeza Roberto Martín Hosking Elosio, argentino, de 24 años, soltero, empleado de la sección Tráfico de la Municipalidad.

Entre el nombrado y Enrique Odoricio, argentino, de 26 años, soltero, estudiante de medicina, existía una cuestión de carácter íntimo para cuya solución el segundo citó a su rival en un negocio de la calle Callao frente al cual se encontraron. Juntos caminaron varias cuadras hasta llegar a la calle Ayacucho entre las de Tucumán y Viamonte, donde sostuvieron una violenta discusión.

De pronto Hosking Elosio le aplicó a Odoricio varios trompis, uno de ellos con tal violencia que le produjo una herida de consideración en el rostro y lo derribó. Desde el suelo la víctima hizo contra su agresor cuatro disparos de revólver e inmediatamente se dió a la fuga. Al acudir un agente de la comisaría 5a., halló tendido en la calzada, ya sin vida, a Hosking Elosio, que tenía una herida de bala en la cabeza.

Al día siguiente se presentó en la División Investigaciones Odoricio y, puesto a disposición del Dr. Llavallol, en su declaración indagatoria manifestó que al ser golpeado por Hosking Elosio, dada la fuerza de los golpes supuso que eran aplicados con algún instrumento y que al caer temió ser víctima de un nuevo ataque de su agresor, por lo cual, desde el suelo, hizo uso del revólver sólo con el propósito de atemorizarlo, enterándose al día siguiente, por la crónica de los diarios, de que lo había herido de muerte.

Los médicos de los Tribunales que practicaron la autopsia de Hosking Elosio comprobaron que era ésta una persona de constitución física muy superior a Odoricio, de quien los mismos facultativos informaron que era de un organismo en extremo debilitado y fácilmente excitable.

Esta circunstancia explica, dice en su resolución el juez, la reacción producida en Odoricio, máxime si se creyó objeto de una agresión con armas por la naturaleza de los golpes recibidos, y como la escena se desarrolló sin testigos hay que aceptar, agrega, las manifestaciones del procesado, no desvirtuadas por la investigación, que hacen que la actitud asumida por éste se halle encuadrada dentro de la legítima defensa.

Por ello y de acuerdo con lo dictaminado por el agente fiscal, el doctor Llavallol sobreseyó definitivamente a favor de Enrique Odoricio.

HA SIDO DESTRUIDA POR EL FUEGO UNA FABRICA DE TIRADORES Y LIGAS

El propietario del establecimiento justipreció sus pérdidas en la suma de 60.000 pesos

En las primeras horas de la madrugada anterior se declaró un incendio en la fábrica de tiradores y ligas que Manuel Alos tenía establecida en la calle General José de Artigas 1245. El fuego fué advertido por un vecino del lugar, quien sin pérdida de tiempo dió aviso a las autoridades de la comisaría 41a., que a su vez requirieron el concurso de los bomberos del destacamento Flores. Una dotación concurrió en seguida y trabajó empeñosamente por sofocar las llamas, que se habían enseñoreado en el salón del frente, que es el ocupado por la maquinaria de la fábrica y que mide siete metros de frente por siete de fondo. No obstante el esfuerzo realizado por los bomberos, el fuego destruyó las existencias e instalacines del salón y se comunicó además a tres habitaciones interiores que ocupaba el propietario del establecimiento y que, así como el moblaje, quedaron igualmente reducidas a cenizas.

Después de más de dos horas de trabajo los bomberos dieron por extinguido el incendio. El propietario de la fábrica, que se encontraba ausente cuando se produjo el siniestro, estimó los perjuicios ocasionados por las llamas en 60.000 pesos, que era el capital invertido. Tenía un seguro por igual suma. En cuanto a las causas originarias del incendio, se presume que hayan sido determinadas por un corto circuito producido en la instalación eléctrica.

La comisaría 41a. inició el sumario de estilo.

Aparecieron más víctimas de las actividades de una gavilla de estafadores

En los últimos días, la División de Investigaciones ha podido establecer que las actividades de la banda de estafadores que había perjudicado a diversos comerciantes de esta capital y cuyos componentes fueron aprehendidos hace ya algunos días, no se reducían a las ya descubiertas, sino que habían alcanzado un número considerable.

Así se pudo comprobar que los detenidos, que son Elías Cohen, David Sfeir, Felipe Tamis, Rachif Curi y Elías Amado, que habían perjudicado a comerciantes de distintos gremios diciéndose miembros de determinadas razones sociales que en realidad no existían, estafaron también a Américo Alfonsin, establecido en Estados Unidos 429, en 1648,60 pesos, a Chas Macinstohs y Cía., Lavalle 1702, en 175 pesos; a Jacobo Cirovsky, Canning 450; en 343 pesos; a Guidi y Cía., San Eduardo 2378, en 363,55 pesos, y a Guibert y Gluzman, Cerrito 46, en 946,20 pesos.

Como se sabe, los acusados firmaban pagarés que luego, naturalmente, no abonaban. Mientras la policía prosigue las diligencias para establecer si son más los damnificados por las maniobras de la banda se ha dado aviso de la marcha de la investigación al juez de instrucción doctor Avellaneda Huergo.

Presentóse a la justicia un acusado de homicidio

Niega ser autor del hecho que se le imputa

En la secretaría Uriburu, del juzgado de instrucción a cargo del doctor Llavallol, se presentó ayer Luis Aloisse (a) El Chivito, acusado de homicidio en la persona de José D'Amelia, hecho ocurrido el 31 de marzo último en la esquina de Sarmiento y Río Bamba.

Aloisse negó la grave imputación y suministró al juzgado algunos datos tendientes a comprobar su inocencia. El juez ordenó que se practicaran diligencias a fin de verificar la exactitud de los informes dados por el detenido, el que quedó alojado, en calidad de incomunicado, en la alcaldía del Palacio.

UNA CAPTURA CASUAL

Faustino Montiel, argentino, de 35 años, casado, concurrió ayer al inquilinato de la calle Independencia 1363 a ofrecer en venta máquinas de coser, en su carácter de corredor de una casa importadora. Mientras conversaba con una vecina, Montiel fué visto por otra llamada Antonia Pérez de González, quien se le aproximó y lo acusó de haber sido el mismo que en el mes de julio del año pasado la estafó en una máquina de coser que se llevó de su domicilio pretextando que la haría reparar en la casa vendedora de la misma. No obstante las protestas de inocencia de Montiel, la González lo denunció a un agente de la comisaría 8a., quien lo detuvo. En la primera oportunidad se había recomendado la captura del estafador, quien, a pesar de las diligencias policiales, no pudo ser hallado.

UN ROBO ORIGINAL

Federico García concurrió a la comisaría 34a. y dijo que en momentos en que viajaba en un automóvil con un individuo a quien halló en la vía pública y que le solicitó lo condujera a un hospital, le fué substraída la billetera en la que guardaba una suma de dinero. La víctima sospecha fundadamente que el supuesto enfermo fué quien le hurtó el dinero, pues al llegar al hospital, y mientras él hablaba con las autoridades del nosocomio, su protegido desapareció.

CINCO VALIENTES

Cinco individuos que caminaban junto a María Celia Belando de Márquez y a su esposo Luis Márquez se dedicaron a molestar insistentemente a la primera, hasta que en momentos en que llegaban frente a la casa señalada con el número 1854 de la calle Arévalo, el marido los interpeló. En respuesta fué atacado a trompis y puntapiés por aquéllos, quienes le causaron diversas heridas en el rostro y en los brazos. El damnificado denunció el hecho a un agente de la comisaría 31a.

LO DE TODOS LOS DIAS

No pasa día sin que aparezca fracturada una vidriera y falten de ella algunas mercaderías. Lo que quiere decir que los especialistas en la materia siguen operando ininterrumpidamente y que la policía ignora, a pesar de sus sistemáticas reiteraciones, quiénes son.

Ayer, al abrir las puertas de su peletería establecida en la calle Canning 171, Jacobo Krauss advirtió que alguien había roto el cristal de la vidriera y que del interior faltaban pieles por valor de 400 pesos.

La denuncia del caso fué formulada en la comisaría 27a.

MUERTO POR UN OMNIBUS

En momentos en que pretendía cruzar la calzada en la calle Zapata frente a la casa señalada con el número 431, el niño Víctor Rinaldi, argentino, de 3 años, fué arrollado por un ómnibus y resultó con heridas en diversas partes del cuerpo. La víctima fué conducida al hospital Fernández, donde horas más tarde dejó de existir.

El conductor del ómnibus, aprovechando la confusión del primer momento, aceleró la marcha y consiguió darse a la fuga.

La Cámara del Crimen no hizo lugar al pronunciamiento de un juez que libertaba al autor de un homicidio

El hecho en cuestión es el ocurrido hace poco más de un mes en la calle San Martín entre las de Bartolomé Mitre y Cangallo

La Cámara de Apelaciones en lo Criminal y Correccional ha resuelto en su último acuerdo, en forma desfavorable, un asunto que se consideraba ya finiquitado por un auto del juez de instrucción Dr. Avellaneda Huergo, y por el cual había sido puesto en libertad el autor de un homicidio que tuvo su resonancia. Trátase del suceso ocurrido en la calle San Martín entre las de Bartolomé Mitre y Cangallo el 5 de marzo último, hecho que costó la vida de un hombre y que puso en peligro la de una mujer.

Como se recordará por las crónicas que del hecho publicamos, en ultimas horas de la tarde del día indicado Wenceslao F. Franco, que hacía nueve años que se hallaba separado de su esposa Matilde Díaz, encontró a ésta acompañada de Jorge Isaac Granzella, con quien, según aquél, mantenía relaciones íntimas, y la increpó por su inconducta.

A estar a la información reunida por la policía, Granzella sostuvo una violenta discusión con Franco, al que vejó de palabra y de hecho; tal actitud habría enfurecido a Franco, quien, ciego de ira, extrajo un revólver y le descerrajó dos tiros a Granzella, hiriéndolo mortalmente, y al interponerse Matilde recibió un balazo que le produjo una herida en el cuello.

Detenido Franco, una vez en la comisaría 1a. se le secuestró un pequeño puñal que dijo ser un cortapapel que llevaba para obsequiar a un amigo y un frasco de cianuro de potasio, que manifestó haber adquirido para realizar experimentos químicos, a los que era aficionado.

Los médicos de los tribunales que reconocieron al procesado informaron que éste "ha delinquido en estado de alteración momentánea de sus facultades mentales, con perturbaciones de la conciencia e impedido de frenar sus acciones", informe que el juez instructor creyó concluyente para determinar la situación de Franco en el proceso, estimando que sus conclusiones eran una resultante lógica de acuerdo con las constancias del sumario.

Este informe y las diligencias que realizó el juzgado fueron suficientes, a juicio del juez instructor, para contemplar el asunto de un modo favorable para el acusado, y por ello el Dr. Avellaneda Huergo decretó el sobreseimiento de la causa con carácter definitivo.

Franco recuperó, en consecuencia, su libertad, pero ésta duró poco. En efecto, apelado el auto del juez Avellaneda Huergo, pasó el expediente a la Cámara, la que, como decimos, no estuvo de acuerdo con dicha resolución, decretando, en cambio, la prisión preventiva del homicida.

Librado el oficio correspondiente a la policía, se practicaron por la sección Seguridad Personal diversas averiguaciones, las cuales permitieron detener a Franco en la esquina Vieytes y Santa Rosalía.

El acusado fué puesto inmediatamente a la orden de la Cámara, la cual dispondrá ahora la revisión de las actuaciones para que el expediente sea elevado con fundamentos al juez de sentencia.

Dos delincuentes se desacataron a tiros anoche contra dos vigilantes

Habían pretendido asaltar a un automovilista, y al ser sorprendidos, trataron de asegurar su fuga a tiros, hiriendo a los representantes de la autoridad

Un grave hecho de sangre, sobrevenido a raíz de una intervención policial, ocurrió anoche en Belgrano. Dos delincuentes, fracasados en su tentativa de asaltar al conductor de un automóvil particular, fueron perseguidos por un vigilante, al que atacaron a tiros de revólver, hiriéndolo de consideración con uno de los proyectiles. Otro agente que pretendió cortarles la retirada a los autores corrió igual suerte, pero un tercer representante de la autoridad consiguió, al fin, aprehender a uno de los prófugos.

Según pudieron informarse las autoridades de la comisaría 37a., que intervinieron inmediatamente de ocurrido el hecho, por la calle Alvarez Thomas conducía, a eso de las 22.20, Enrique Tremazzi su automóvil particular, y al llegar a la esquina de Lugones donde entró con el vehículo en un viraje, para dirigirse a su domicilio, avenida Forest 576, dos sujetos que se hallaban en la acera se acercaron sin ostentación, y cuando lo creyeron oportuno desnudaron sus revólveres y le intimaron orden de detención. Tremazzi desoyó las indicaciones de los sujetos y apresuró la marcha, dándole cuenta de lo ocurrido a un vigilante que transitaba a escasa distancia, y que resultó ser Fúlgido Onetto, de la sección 37a., y quien acababa de ser relevado en su puesto.

El vigilante Onetto se acercó a la esquina e increpó a los sujetos, pretendiendo registrarle las ropas, a lo que aquéllos se opusieron, a tal punto que, sin más trámite, desnudaron sus revólveres otra vez y dispararon varios balazos contra el representante de la autoridad, que fué alcanzado por uno de los proyectiles. Inmediatamente los sujetos echaron a correr y tras de ellos Tremazzi, dando voces para que los aprehendieran.

Al llegar a la esquina de Lugones y Ballivian les salió al paso a los prófugos el agente de la Guardia de Seguridad de Caballería, Venancio Astorga, argentino, de 30 años de edad, soltero, quien se trabó en lucha con ellos, tratando de derribarlos y desarmarlos. No tuvo el agente éxito en su empresa, ya que un certero balazo, descargado por uno de los individuos, lo alcanzó en un brazo y lo redujo a la impotencia. Los autores volvieron, pues, a emprender la fuga, pero no pudieron adelantar mucho en ella. Un tercer agente, Esteban Corso, de la comisaría 37a., atraído por las detonaciones y gritos concurrió al sitio y pudo capturar a uno de los sujetos, quien, tras breve lucha, debió ceder. Convenientemente asegurado fué conducido al local de la comisaría 37a.

Entretanto varios vecinos y transeúntes socorrieron a los dos vigilantes heridos. Onetto con su intervención de ayer reveló haber empezado mal el mes, ya que el día anterior, al proceder a la detención de un sujeto que, como informamos oportunamente, se entretuviera en molestar a una yegua, recibió tales golpes que le causaron heridas en el rostro. Onetto fué revisado en el hospital Pirovano, donde se comprobó que está herido de bala en el brazo derecho. Su colega Astorga, herido en el brazo izquierdo, quedó anoche internado en el mismo establecimiento, pues se estableció que el proyectil le había ocasionado la fractura del húmero.

El sujeto detenido dijo en la comisaría ser Angel Céspedes, argentino, de 29 años de edad, soltero, estibador y poseer buenos antecedentes policiales. Niega haber pretendido atacar a Tremazzi, aun cuando éste lo reconoció en rueda de presos. Por su parte la policía cree, no sin ciertos fundamentos, que Céspedes falta a la verdad y tiene la certeza de que sus antecedentes